

**PROGRAMA FSE - EOI**

**NECESIDADES GLOBALES DE  
FORMACION PARA LA CREACION  
DE EMPLEO EN LA  
COMUNIDAD AUTONOMA DEL  
PAIS VASCO**

**COMUNIDADES AUTONOMAS**

**SINTESIS**

**ESCUELA DE ORGANIZACION INDUSTRIAL  
M A D R I D**

**1995**

## INDICE

	PAG.
1. INTRODUCCION	
1.1    Introducción genérica	1
1.2    Introducción específica sobre el País Vasco	14
2. ESTRUCTURA SOCIOECONÓMICA DE LA CC.AA	
2.1    Datos básicos	16
2.2    Demografía	22
2.3    Población por actividades. Empleo	25
2.4    Viviendas, edificios y locales	28
2.5    Sector industrial	29
2.6    Sector primario	51
2.7    Sector servicios	58
3. EDUCACIÓN Y CULTURA	74
4. ESTRUCTURA DE LA EMPRESA	
4.1    Estructura económica del País Vasco	82
4.2    Análisis de la Estructura empresarial en el País Vasco	86

5.	MERCADO DE TRABAJO	109
6.	IDENTIFICACIÓN DE SECTORES POTENCIALES	133
7.	NECESIDADES DE FORMACIÓN EN EL PAÍS VASCO	155
8.	ACCIONES FORMATIVAS A REALIZAR EN EL PROGRAMA F.S.E.-E.O.I	171.

## **1. INTRODUCCION**

### **1.1. Introducción genérica**

---

#### **1. Descripción del proyecto en curso. Antecedentes en la EOI.**

Los cursos de Formación de Emprendedores y Plan Estratégico para el Desarrollo de PYMES, han tenido como finalidad permitir a los participantes la transformación de una idea de creación de empresa en un proyecto viable, para los primeros, y la realización de un plan estratégico a medio y corto plazo, para los segundos, a través de la formación y el asesoramiento.

Los programas de Formación de Emprendedores iniciaron su trayectoria en el año 1.989, como resultado de la colaboración de la EOI con el Gobierno Navarro. Estos surgen como una experiencia pionera, con el objeto de potenciar la actividad empresarial navarra. En esta primera edición participaron 19 emprendedores. En vista de los buenos resultados que se obtuvieron, antes de finalizar el año se iniciaron dos nuevos cursos en esta misma Comunidad. Desde entonces, y hasta la actualidad, solamente en esta región, se han realizado 10 ediciones de este Programa. Pero el hecho fundamental es que estos buenos resultados suscitaron, desde su inicio, el interés de otras regiones y Organismos.

## 1. INTRODUCCION

### 1.1. Introducción genérica

---

Los primeros Organismos interesados en estos Programas, fueron el Instituto de la Mujer y el Instituto Nacional de Empleo. Decidieron desarrollar, a través de la impartición de estos Programas, un plan de formación del empresariado por toda España, de manera que se fomentara la creación de empresas viables. De forma paralela, se desarrollaron también los cursos para el Desarrollo de PYMES.

#### Acciones realizadas.

Las colaboraciones llevadas a cabo, con las Comunidades Autónomas y otras Instituciones han supuesto la realización de las siguientes acciones para formación de Emprendedores/as y Desarrollo de PYMES.

#### *Formación de Emprendedores:*

	<i>Total</i>	<i>Porcentaje</i>
<i>Número de Cursos</i>	56	
<i>Número de Asistentes</i>	1.355	
<i>Número de Proyectos Desarrollados</i>	989	72%
<i>Número de Empresas Creadas</i>	464	34%
<i>Comunidades Autónomas involucradas</i>	9	

## 1. INTRODUCCION

### 1.1. Introducción genérica

---

#### *Plan Estratégico para el Desarrollo de PYMES:*

	<i>Total</i>	<i>Porcentaje</i>
<i>Número de Cursos</i>	<i>7</i>	
<i>Número de Asistentes</i>	<i>155</i>	
<i>Número de Proyectos Desarrollados</i>	<i>124</i>	<i>80%</i>
<i>Comunidades Autónomas involucradas</i>	<i>5</i>	

#### *Expansion futura de la accion.*

A la vista de los resultados obtenidos en la acción descrita, la EOI ha considerado el interés y la oportunidad de dar una nueva dimensión al proyecto de formación de PYMES bajo los siguientes lineamientos.

- *Formación orientada a la creación de nuevo empleo, empresas y, en los casos necesarios, a mantenimiento del empleo actual.*
- *Alcance nacional, afectando a todas las Comunidades Autónomas.*
- *Dimensión estratégica con un horizonte de seis años y una penetración significativa en el tejido económico.*
- *Diversificación de las acciones buscando distintos colectivos.*

## **1. INTRODUCCION**

### **1.1. Introducción genérica**

---

A efectos de conseguir tales objetivos se ha procedido al diseño de un Plan de alcance, que se ha presentado al Fondo Social Europeo, con el que existen ya desde hace años proyectos en común. Este Plan ha sido aprobado dentro del marco Comunitario como uno de los planes operativos importantes.

## 1. INTRODUCCION

### 1.1. Introducción genérica

#### Resumen de acciones 1994-1999.

El conjunto de acciones para el periodo 1994-1999 contempla la realización de 536 cursos, con 12.865 participantes y 10.656 millones de pesetas de presupuestos, según el anexo adjunto.

Si extrapolamos indicativamente los resultados obtenidos en Madrid a esta acción global, podría pensarse en los siguientes órdenes de magnitud máximos para el conjunto de la acción:

<i>Total de participantes</i>	<i>12.200</i>
<i>Total Proyectos y Planes</i>	<i>8.895</i>
<i>Total empresas en marcha</i>	<i>1.722</i>
<i>Total creación de empleo directo</i>	<i>9.471</i>

El Plan presentado al Fondo Social Europeo contempla una importante aportación de éste, que, según se trate de Regiones Objetivo 1 ó 2, oscila entre el 45% y el 75%.



## **1. INTRODUCCION**

### **1.1. Introducción genérica**

---

#### **ACCIONES DE LA ESCUELA DE ORGANIZACION INDUSTRIAL VINCULADAS A LAS AYUDAS DE LOS FONDOS ESTRUCTURALES PARA EL PERIODO 1994-1999**

##### **1. *Programa de Formación de Emprendedores (Creación de Empresas).***

Dirigido a personas cuentan con una clara vocación empresarial y tienen una idea o proyecto para la creación de una empresa. Se realiza un estudio de viabilidad de la idea o negocio a desarrollar. La metodología es específica y muy probada, siendo clave el apoyo individualizado a cada uno de los participantes.

##### **2. *Plan estratégico para el desarrollo de PYMES.***

Dirigido a empresarios y/o gerentes de PYMES en funcionamiento. El objetivo es realizar una revisión en profundidad de su empresa y establecer un plan estratégico que mejore su viabilidad.

Se cuenta con una serie de módulos que transmiten de forma práctica técnicas y enfoques en la gestión de empresa.

# 1. INTRODUCCION

## 1.1. Introducción genérica

---

### 3. *Nuevas tecnologías para la Gestión Empresarial.*

Dirigido a jóvenes recién Licenciados que se encuentran en situación de desempleo. El objetivo es formarlos en las nuevas técnicas para la gestión de empresa. Se combina la formación teórica en materias-clave con la práctica a través del desarrollo aplicado de tres proyectos (creación de Empresas, Estrategia, Márketing).

### 4. *Gestión de Ocio y Tiempo Libre.*

Dirigido a licenciados en carreras de letras interesados en el sector del ocio en línea de incorporación profesional en el sector o bien de creación de su propia empresa. El objetivo es formar a los participantes en técnicas innovadoras dentro del sector del ocio. Se combina la impartición de módulos teóricos con la realización de proyectos o planes de ocio alternativo contando con el apoyo individualizado de profesores-consultores.

### 5. *Preparación práctica de Agentes de Desarrollo.*

Se trata de crear, a nivel local, dinamizadores de la promoción de nuevas empresas que, además de potenciar su desarrollo, proporcionan a éstas un apoyo y seguimiento posterior permanente.

## **1. INTRODUCCION**

### **1.1. Introducción genérica**

---

#### **6. *Programas de Asistencia Técnica para Emprendedores, Pymes y Plan Medioambiental.***

Instrumento orientado a la potenciación de los demás programas de fomento de las iniciativas empresariales.

#### **7. *Capacitación de emprendedores y pequeños empresarios medioambientales.***

Preparación práctica de especialistas de gestión medioambiental específicamente entrenados para promover, estructurar y hacer el seguimiento de empresas desarrolladas en torno a nuevas oportunidades generadas por el medio ambiente (gestión de residuos, aprovechamiento de subproductos, envases ecológicos, logística de recuperación, cambio cultural medioambiental, etc.).

#### **8. *Capacitación de emprendedores y pequeños empresarios en gestión de calidad total, innovación tecnológica y seguridad.***

Preparación práctica de especialistas específicamente entrenados para promover, estructurar y hacer el seguimiento de empresas desarrolladas en torno a nuevas oportunidades generadas por la calidad total (Benchmarking, mejora continua de procesos, integración cliente-proveedor, etc.).

## **1. INTRODUCCION**

### **1.1. Introducción genérica**

---

#### **9. *Programa de desarrollo de negocios para Directivos en paro.***

Dirigido a mayores de 45 años en situación de desempleo, con experiencia de más de 10 años como directivos medios o superiores, con potencial y madurez profesional. El objetivo de la acción es generar empleo en base al diseño y puesta en práctica del negocio de cada participante. El programa combina módulos de Desarrollo Personal, Concepción del Negocio, Desarrollo del Negocio y Formación Individual Tutorizada (Interna/Externa).

# 1. INTRODUCCION

## 1.1. Introducción genérica

*Cuadro resumen de acciones 1994-1999*

<i>Nombre Programa</i>	<i>Número de Cursos</i>	<i>Número participantes</i>	<i>Presupuestos (MM)</i>
<i>Nuevas Tecnologías para la Gestión</i>			
<i>Empresarial</i>	45	1.125	900
<i>Formación de Emprendedores y Plan</i>			
<i>Estratégico de PYMES</i>	210	4.200	3.360
<i>Gestión del Ocio y Tiempo Libre</i>	30	600	480
<i>Asistencia Técnica, Emprendedores, PYMES,</i>			
<i>Gestión y Ocio</i>	-	-	260
<i>Agentes de Desarrollo</i>	50	1.250	800
<i>Asistencia Técnica, Medio Ambiente, Calidad</i>	-	-	1.500
<i>Emprendedores medioambientales</i>	75	1.875	1.200
<i>Emprendedores Calidad Total</i>	75	1.875	1.200
<i>Programa Autoempleo para directivos en paro</i>	51	1.940	1.836
<i>Total acciones 1994-1999</i>	<i>536</i>	<i>12.200</i>	<i>11.536</i>

# 1. INTRODUCCION

## 1.1. Introducción genérica

## 2. DIAGRAMA GENERAL DEL PROGRAMA

### PLAN GENERAL DE ACTUACION EOI-FSE

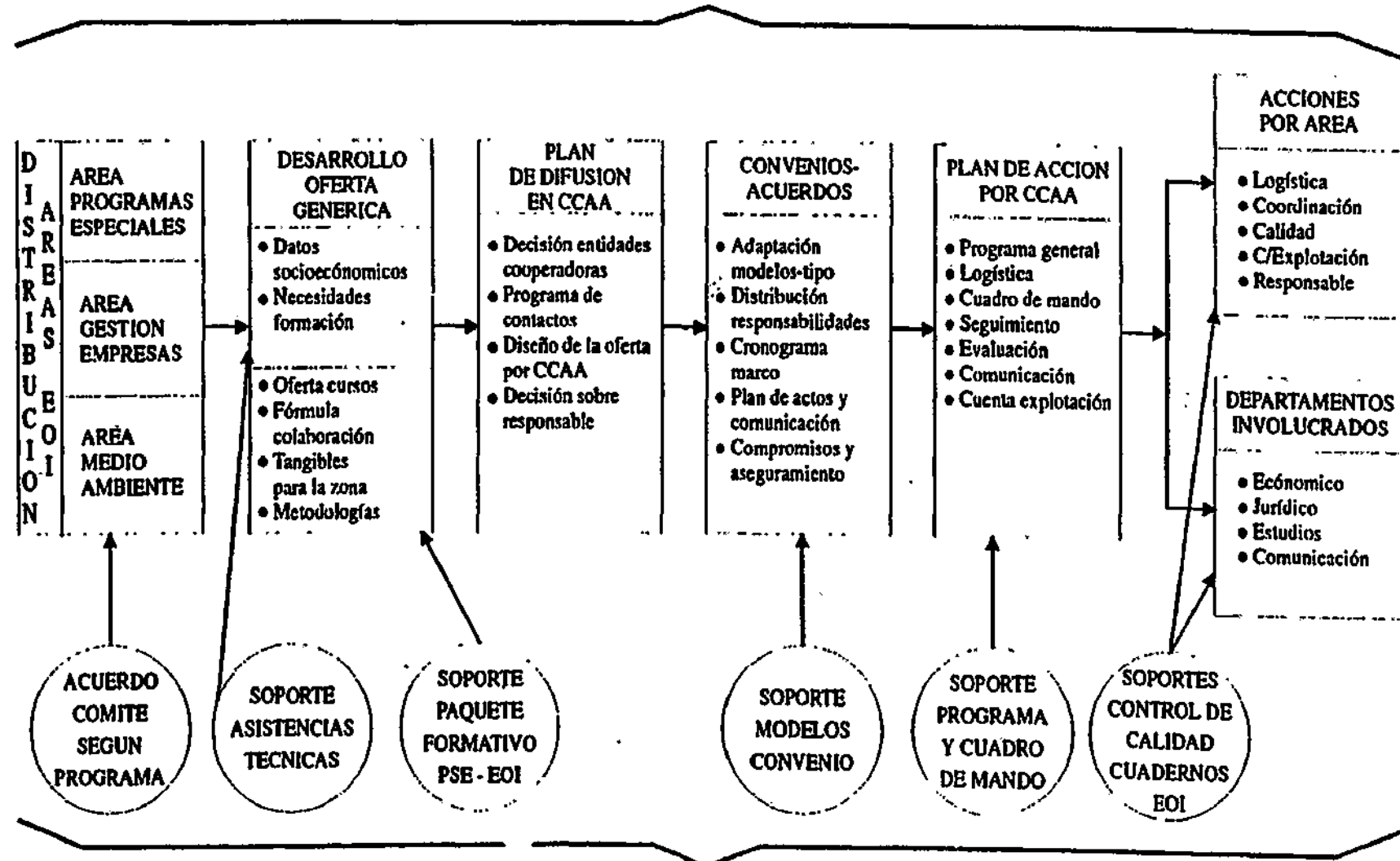

SOPORTE: SISTEMA DE INFORMACION

## **1. INTRODUCCION**

### **1.1. Introducción genérica**

---

#### **3. Descripción de las asistencias técnicas.**

Dentro del Plan General de Actuación, las Asistencias Técnicas aportan la información precisa para conectar las necesidades de formación de cada Comunidad Autónoma, Sector de Actividad económica y Grupo Profesional con la Oferta ofrecida en el Proyecto F.S.E.-EOI.

Estas Asistencias Técnicas se realizan en dos etapas, una primera que analiza la situación global y la de los sectores más significativos por su potencial o riesgo en cada una de las Comunidades Autónomas, y una segunda que desarrolla intensivamente subzonas o subsectores de particular interés.

En el transcurso de la primera etapa, que comprende el año 1994 y la primera mitad de 1995 se llevan a cabo dos Informes de Situación por Comunidad Autónoma orientados a obtener los siguientes puntos básicos, esenciales para la confección del paquete formativo y para orientar el conjunto de la acción:

## **1. INTRODUCCION**

### **1.1. Introducción genérica**

---

#### **Informe I: Necesidades Globales.**

**SITUACION SOCIECONOMICA GENERAL**

**SITUACION DEL EMPLEO**

**NECESIDADES DE FORMACION**

**MODULOS ADECUADOS DE ACCION FORMATIVA**

**PLAN DE ACCION**

#### **Informe II: Análisis Sectorial**

**ANALISIS DETALLADO POR SECTORES**

**NECESIDADES SECTORIALES DE FORMACION**

**CUANTIFICACIONES**



1. INTRODUCCION  
1.1. Introducción genérica

4. DIAGRAMA GENERAL DE LAS ASISTENCIAS TECNICAS

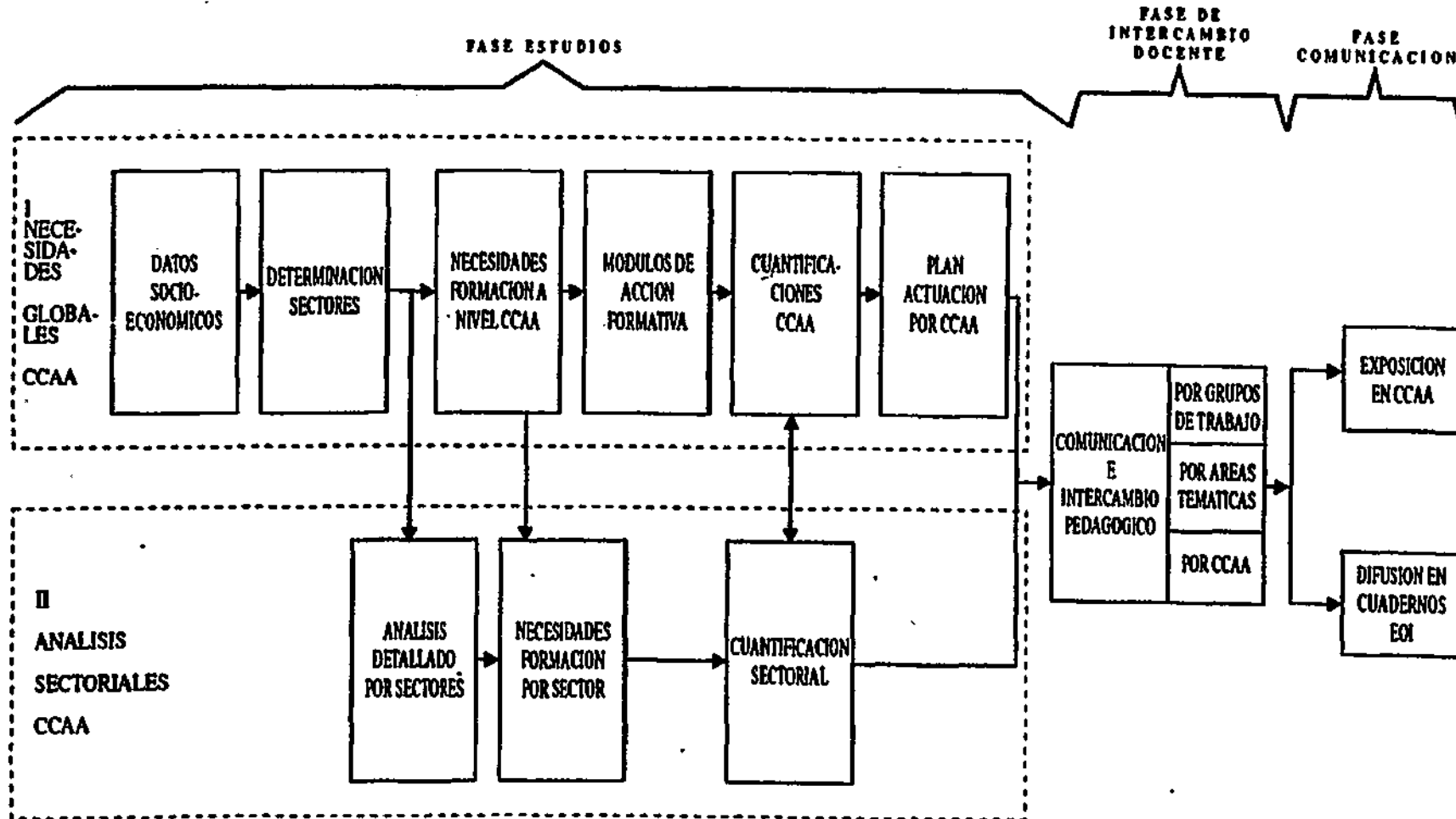

## **1. INTRODUCCION**

### **1.2. Introducción específica**

---

El estudio realizado sobre las Necesidades Globales de Formación en la Comunidad Autónoma del País Vasco surge ante la necesidad de llegar a conocer la coyuntura de cada uno de los sectores empresariales vascos y, apartir de ésta, detectar las demandas que cada una de ellas, en función del sector al que pertenecen, puedan tener de Acciones Formativas, todo ello circunscrito al ámbito de los profesionales con cualificaciones de nivel medio y superior.

El proceso seguido para la realización del presente estudio se basa, por un lado en un estudio de mercado realizado a través de una serie de encuestas, por medio de telemarketing, llevadas a cabo entre una muestra significativa de las empresas de los sectores que previamente se han seleccionado por poseer tendencias de incremento o mantenimiento en las tasas de empleo a lo largo de los últimos años.

Por otro lado, se han realizado diversos estudios -basados en el análisis de los datos estadísticos, así como en otros estudios previos- de los condicionantes socio-económicos, estructura empresarial de los principales sectores que cubre el estudio, análisis del mercado de trabajo y las tendencias en el empleo, detectando las áreas prioritarias -dentro de cada uno de los sectores- que precisan acciones de formación. Posteriormente se ha procedido a la definición de las acciones formativas, llegando a su distribución por programas, años y costes.

Los sectores detectados como emergentes, o en proceso de mantenimiento en el empleo, a los que va dirigido este estudio son los siguientes:

# **1. INTRODUCCION**

## **1.1. Introducción específica**

---

- 1. Turismo**
- 2. Construcción**
- 3. Alimentación**
- 4. Energía y Agua**
- 5. Metalurgia**
- 6. Metales no férricos**

## 2. ESTRUCTURA SOCIO-ECONOMICA DEL PAIS VASCO

### 2.1. Datos básicos

#### 2.1.2. Situación y Superficie.

El País Vasco se encuentra situado en el extremo norte de la Península Ibérica, entre los paralelos 43° 27' y 42° 28' de latitud Norte y entre los meridianos 1° 44' y 3° 26' de longitud Oeste. Limita al norte con el Mar Cantábrico y al sur con el Río Ebro. Las provincias que la limitan son al oeste: Santander (Comunidad de Cantabria), al este Navarra (Comunidad de Navarra), al sur Burgos (Comunidad de Castilla y León) y La Rioja (Comunidad de la Rioja).

Cuenta con una superficie total de 7.234,8 Km<sup>2</sup> (el 1,43% de la nacional), que se reparten de la siguiente forma: Alava 3.037,3 Km<sup>2</sup>, Vizcaya 2.217,2 Km<sup>2</sup> y Guipúzcoa 1.980,3 Km<sup>2</sup>. La Comunidad Autónoma comprende 248 municipios.

#### Distribución superficial. Comparación con la de los Estados de la Unión Europea

	Superficie en Km <sup>2</sup>	%
Europa-15	3.241.000	100,00
Alemania	356.900	11,01
Austria	83.859	2,59
Bélgica	30.500	0,94
Dinamarca	43.100	1,34
España	504.750	15,57
Finlandia	338.145	10,43
Francia	544.000	16,78
Grecia	132.000	4,07
Holanda	41.200	1,27
Irlanda	70.200	2,17
Italia	301.300	9,30
Portugal	92.400	2,85
Reino Unido	244.100	7,53
Suecia	449.964	13,88
País Vasco	7.234,8	0,22

Fuente: Elaboración propia a partir de EUROSTAT y EUSTAT.

## **2. ESTRUCTURA SOCIO-ECONOMICA DEL PAIS VASCO**

### **2.1. Datos básicos**

---

#### **2.1.2. La Orografía.**

La zona costera abarca desde Musques, en Vizcaya, hasta Hondarribia, en Guipúzcoa.

Respecto a la orografía, el País Vasco comprende un territorio muy montañoso, que se divide en dos grandes conjuntos estructurales: el llamado Arco o Umbral vasco, como continuación occidental del Sistema Pirenaico, y la depresión del Ebro al sur.

El territorio está dividido en dos vertientes por una cadena de sierras que, iniciándose en Sierra de Salvada, se continúa por Gorbea, Amboto, Elgea, Aitzkorri, hasta llegar a Aralar, y que suponen la divisoria de aguas cántabro-mediterráneas. Es decir, los cursos de agua situados al norte de estas sierras vierten sus aguas al Mar Cantábrico, mientras que los situados al sur lo hacen a la cuenca del Río Ebro.

#### **2.1.3. La Climatología.**

Dadas las características topográficas del País Vasco, éste goza de una variedad climática que abarca desde el clima atlántico al mediterráneo.

La disposición dominante este-oeste de sus cadenas montañosas matizan una transición climática en la que las sierras de la divisoria cantábrico-mediterránea

## **2. ESTRUCTURA SOCIO-ECONOMICA DEL PAIS VASCO**

### **2.1. Datos básicos**

---

y la Sierra de Cantabria actúan como sendas barreras bioclimáticas que dividen el territorio en tres áreas, en las que dominan de norte a sur las variedades atlántica, transición atlántico-mediterránea y mediterránea de interior.

Las provincias de Vizcaya y Guipúzcoa y los valles septentrionales de Alava presentan un clima atlántico. Las comarcas centrales de Alava, desde la divisoria hasta la sierra de cantabria muestra un clima de transición atlántico-mediterráneo. Por último, la Rioja Alavesa presenta un clima mediterráneo de interior.

#### **2.1.4. Medio Natural.**

El 55% del territorio de la Comunidad Autónoma Vasca está ocupado por superficie forestal arbolada, presentando hasta el 65% en Vizcaya y Guipúzcoa; por el contrario, el resto del Estado representa sólo el 25%. El 63% del monte vasco pertenece a manos privadas.

El sector de la silvicultura maneja 40.000 millones de pesetas anuales.

Dentro de la red de espacios protegidos de la Comunidad Autónoma Vasca hay declarados cinco parques naturales: Gorbeia (25.000 Has), que se extiende por las provincias de Alava y Vizcaya, Aralar (13.670 Has), en Guipúzcoa; Peñas de Aia-Úrdaburu (7.970 Has); Urkiola (5.778 Has), con territorio en Alava y Vizcaya; Valderejo (3.496 Has), que tiene su territorio en Alava y Vizcaya. Por otro lado, existe una reserva natural, la reserva de la Biosfera de Urdaibai (23.000 Has).

## **2. ESTRUCTURA SOCIO-ECONOMICA DEL PAIS VASCO**

### **2.1. Datos básicos**

---

#### **2.1.5. La Flora y Fauna**

Se han podido catalogar hasta 2.100 especies diferentes de plantas superiores en el País Vasco, ello es consecuencia de la gran variedad climática ya comentada.

Respecto al número de especies de peces de agua dulce, se han detectado hasta 23.

Se han podido localizar hasta 16 especies diferentes de anfibios. Por su parte, los reptiles suponen 21 especies diferentes.

Se han catalogado en torno a 156 especies diferentes de aves nidificantes en el territorio vasco. Si se incluyen las aves de paso en los movimientos migratorios estacionales, se llega a 300 especies diferentes.

Por último, se han podido identificar hasta 48 especies de mamíferos diferentes.

#### **2.1.8. Distribución General de la Tierra.**

El régimen de tenencia de la tierra es principalmente en propiedad (89% de las explotaciones), seguido de en arrendamiento (11'8%) y aparcería (0'5%).

La provincia de Alava posee una mayor superficie agrícola, con el 45'15% de la superficie agrícola total de la Comunidad Autónoma, seguida de Vizcaya, con el

## **2. ESTRUCTURA SOCIO-ECONOMICA DEL PAIS VASCO**

### **2.1. Datos básicos**

---

28'9%. Por último, Guipúzcoa posee el 26'0% de la superficie total agrícola del País Vasco.

Existe una mayor dispersión de explotaciones en la provincia de Vizcaya, en donde se localizan el 52'6% de las explotaciones, seguida de Guipúzcoa, con el 28'5% de las explotaciones, y Alava, con el 18'8 % de las explotaciones. Ello se debe a la mayor extensión de las explotaciones agrícolas en Alava.

La superficie total dedicada al cultivo son 95.398 Ha, de ellas 8.036 Ha son de regadío, lo que supone apenas el 8,4%. Por otra parte, el regadío es destinado principalmente a los cultivos herbáceos, ocupando éstos últimos el 97,8 % (7.860 Ha) del total de los regadíos, y los cultivos leñosos tan sólo el 2,2% restante (176 Ha).

Los aprovechamientos de las 95.398 Ha. de cultivo son en un 84,9% con cultivos herbáceos (81.015 Ha), y en un 12,7% con cultivos leñosos, representando el resto barbechos y otras tierras no ocupadas.

Respecto a la superficie dedicada a prados y pastizales, 119.645 Ha, representa el 16,5% de la superficie agrícola total.

Existe una gran superficie destinada a terreno forestal (442.204 Ha), que alcanza casi el 61% de la tierra.



## **2. ESTRUCTURA SOCIO-ECONOMICA DEL PAIS VASCO**

### **2.1. Datos básicos**

---

El tamaño relativo de las explotaciones agrícolas es, por lo general, reducidas, predominando las de tamaño comprendido entre 2 Ha y 5 Ha, seguidas de las de menos de 2 Ha.

Un 25% de la población de la Comunidad Autónoma Vasca vive en núcleos predominantemente rurales, existiendo más de 50 municipios con un porcentaje de población activa agraria superior al 40%.

## 2. ESTRUCTURA SOCIO-ECONOMICA DEL PAIS VASCO

### 2.2. Demografía.

---

El País Vasco presenta una densidad de población superior a la estatal, con 293,7 hab/Km<sup>2</sup>, frente a los 78,8 hab/Km<sup>2</sup> del Estado, o los 113,2 hab/Km<sup>2</sup> de la Unión Europea.

La mayor densidad de población se localiza en la Provincia de Vizcaya con 524,3 hab/Km<sup>2</sup>, siendo Alava, con 91,9 hab/Km<sup>2</sup> la que muestra una menor densidad. Guipúzcoa presenta una densidad de 344,9 hab/Km<sup>2</sup>.

#### Población de Derecho y Densidad de Población

	<u>Población</u>	<u>Varones</u>	<u>Mujeres</u>	<u>Densidad</u>
España	39.790.955	19.505.679	20.285.276	78,8
País Vasco	2.124.651	1.043.635	1.081.016	293,7
Alava	279.205	138.953	140.253	91,9
Vizcaya	1.162.482	568.837	593.645	524,3
<u>Guipúzcoa</u>	<u>682.964</u>	<u>335.845</u>	<u>347.120</u>	<u>344,9</u>

Fuente: EUSTAT 1994. Datos a 31-XII-1992

La población de derecho en el País Vasco alcanza los 2.124.651 habitantes, lo que supone el 5,34 % de la población española, y el 0,6% de la población de la Unión Europea. Al igual que en el resto de España, predomina el número de mujeres (50,9 % de la población) sobre el de hombres (49,1%).

La población vasca siguió un ritmo de evolución creciente desde 1920 hasta 1981 en el conjunto de Euskadi, pero a partir de dicho año se produjo una estabilización e incluso un ritmo descendente a partir de 1986 y hasta el año presente.

## 2. ESTRUCTURA SOCIO-ECONOMICA DEL PAIS VASCO

### 2.2. Demografía.

Superficie, población y densidad por Km<sup>2</sup> (1992).

	Superficie (Km <sup>2</sup> )	Población (x10 <sup>3</sup> )	Densidad (por Km <sup>2</sup> )
Alemania	356.900	80.274,6	119,8
Austria	83.859	7.860,8	93,7
Bélgica	30.500	10.022,0	146,2
Dinamarca	43.100	5.162,1	328,4
España	504.750	39.055,9	77,7
Finlandia	338.145	4.998,5	14,9
Francia	544.000	57.206,2	77,4
Grecia	132.000	10.249,4	224,9
Holanda	41.200	15.129,2	150,7
Irlanda	70.200	3.542,0	105,2
Italia	301.300	56.757,2	50,4
Portugal	92.400	9.846,0	367,2
Reino Unido	244.100	57.749,0	106,6
Suecia	449.964	8.590,6	19,2
Europa-15	3.241.000	366.833,3	113,2
País Vasco	7.234,8	2.124,651	293,7
EE.UU	9.372.600	252.688,0	27,1
Japón	377.800	123.921,0	328,0

Fuente: Elaboración propia a partir de EUROSTAT y EUSTAT.

## **2. ESTRUCTURA SOCIO-ECONOMICA DEL PAIS VASCO**

### **2.2. Demografía.**

---

Predomina la población joven, comprendida en la horquilla entre 15 y 25 años, y la población femenina sobre la masculina.

La tasa de natalidad en las tres provincias vascas es inferior a la media nacional, teniendo por el contrario tasas de mortalidad por debajo de las estatales. La única provincia con crecimiento vegetativo positivo es Alava.

## 2. ESTRUCTURA SOCIO-ECONOMICA DEL PAIS VASCO

### 2.3. Población por actividades. Empleo.

La tasa de paro de la Comunidad Autónoma Vasca alcanzó, como media en 1994, el 26'9%, superando en casi tres puntos la media del año anterior. No obstante, cabe señalar que, a lo largo del año, se fue reduciendo hasta situarse en el 24'3%, medio punto por debajo de la tasa correspondiente al último trimestre de 1993.

#### Población Mayor de 16 Años Clasificada por su Relación con la Actividad. (x10<sup>3</sup>)

	TOTAL	Alava	Vizcaya	Guipúzcoa
Población Total	1.749,5	226,0	959,7	563,8
Población con Actividad	1.386,7	191,0	753,3	442,4
- Laboral	684,3	99,0	360,4	224,9
- No Laboral	702,3	92,0	392,9	217,5
· Parada con actividad no laboral	101,5	16,2	64,4	20,9
· Buscando empleo	1,6	0,6	1,0	--
· Ocupada en activ. no laborales	599,2	75,2	327,5	196,6
Población sin Actividad	362,8	34,9	206,4	121,4
· Parada Estricta	134,5	11,3	76,8	46,3
· Jubilada Estricta, etc	228,3	23,6	129,6	75,1

Fuente: EUSTAT. Encuesta de Población en relación con la Actividad. 1993.

## 2. ESTRUCTURA SOCIO-ECONOMICA DEL PAIS VASCO

### 2.3. Población por actividades. Empleo.

---

La ocupación, por su parte, se fue recuperando a lo largo del ejercicio, presentando en el cuarto trimestre de 1994 un incremento de 1'8% con respecto al mismo período del año anterior.

Vizcaya es la provincia que registra mayor número de parados inscritos en las Oficinas de Empleo del INEM, en concreto 81.849 personas, el 55'8% de los parados en el País Vasco y el 3% del español.

#### Paro Registrado Clasificado por Sectores Económicos

<u>SECTOR</u>	<u>Número</u>	<u>%</u>
Agricultura y Pesca	1.621	1'1
Industria	37.988	26'7
Construcción	11.275	7'9
Servicios	59.126	41'6

---

Fuente: EUSTAT 1994.

## 2. ESTRUCTURA SOCIO-ECONOMICA DEL PAIS VASCO

### 2.3. Población por actividades. Empleo.

---

La población ocupada según las ramas de actividad, es primeramente en el sector servicios, con 374.346 personas (53,2%), seguida del sector industrial, con 255.743 (36,3%); el sector construcción, con 53.454 (7,6%), y por último el sector primario, con 20.588 (apenas el 3%).

#### Población Ocupada Según Ramas de Actividad. 1993.

---

	<b>Total</b>	<b>Alava</b>	<b>Vizcaya</b>	<b>Guipúzcoa</b>
Total	704.131	97.431	371.711	234.989
Agricultura	20.588	4.388	8.871	7.329
Industria	255.743	39.467	125.412	90.864
Construcción	53.454	6.765	29.632	17.057
Servicios	374.346	46.811	207.796	119.739

---

Fuente: EUSTAT. 1993.

## **2. ESTRUCTURA SOCIO-ECONOMICA DEL PAIS VASCO**

### **2.4. Viviendas, edificios y locales**

---

#### **2.4.1. Vivienda y Edificios.**

La población ocupada en 1991 dentro del sector de la construcción fue de 53.454 personas, que representa el 7'6% de la población ocupada.

El paro registrado en el año 1993 en dicho sector fue de 11.275 personas, lo que supone un 7'9%, concentrándose principalmente en Vizcaya, con 7.201 personas paradas en dicho sector.

El número de viviendas familiares en todo el territorio vasco es de 773.615 (según datos de 1991), de ellas el 81'3% son principales y el 5'1% secundarias, siendo el resto desocupadas, alojamientos y establecimientos colectivos.

Podemos agrupar las viviendas principales según el régimen de tenencia en un 86'6% en régimen de propiedad, de las que un 76% están pagadas y un 18'6% con pagos pendientes; y un 9'9% en régimen de alquiler.

La antigüedad media de las viviendas es de 31'34 años.

#### **2.4.2. Locales.**

El número total de locales en el País Vasco es de 99.882 (12.910 en Alava, 52.843 en Vizcaya y 34.129 en Guipúzcoa). Se encuentran ocupados en un 41.8% por comercios, un 13.5% lo ocupa la hostelería, un 11.5% pertenece a la industria manufacturera, el 11.0% está destinado a actividades sociales no sanitarias ni de asistencia social, un 5,4% está ocupado por las actividades inmobiliarias, de alquiler y de servicios empresariales, el 3,8% por actividades de educación, etc.



## **2.5 SECTOR INDUSTRIAL**

### ***La situación en el País Vasco***

---

La economía vasca se caracterizó en 1994 por la obtención de una tasa de crecimiento real positiva, que supuso la superación de la etapa de recesión precedente, e incluso fue superior a la inicialmente prevista. El Producto Interior Bruto en términos reales aumentó un 2,7%, cuando el año anterior descendió un 0,9% y cuando en otoño de 1993 se estimó que solo alcanzaría el 1,1%. Dado un incremento evaluado del deflactor de 4,5%, el crecimiento nominal se cifró en un 7,3%

La mayor actividad productiva ayudó a la paralización del proceso de deterioro del mercado de trabajo, induciendo una leve ampliación del empleo, 3,3%, sin que el conjunto del año fuera suficiente para que se viera reducida la tasa de desempleo, que se colocó en el 25% de la población activa.

El protagonismo del proceso de recuperación se puede achacar a la expansión de la demanda externa, que ya en 1993 alivió la situación tan debilitada presentada por la demanda interna, y que estuvo íntimamente ligada a la paridad de la peseta y a la revitalización de los mercados de destino de la producción vasca, los europeos, y sobre todo el resto del estado. Este modelo de crecimiento basado en el impulso de la demanda externa que comenzó en 1993, rompió con la dinámica de la etapa precedente en la que la recuperación se apoyó en la mejora de la demanda interna, y principalmente en el empuje de la inversión.

En 1994 la demanda interna comenzó a adquirir variaciones interanuales crecientes, que en media suponen un porcentaje de ascenso del 0,6%, todavía en clara diferencia con la demanda externa que aportó 2,1 puntos al crecimiento.

## **2.5 SECTOR INDUSTRIAL**

### ***La situación en el País Vasco***

---

Desde el punto de vista de la oferta, todos los sectores, excepto el primario, recogieron resultados reales positivos de una u otra envergadura. Primordialmente 1994 fue un ejercicio de impulso industrial, cuyo valor añadido creció un 4%. En conexión con este impulso aumentaron su actividad ciertos sectores relacionados con los servicios que unidos al crecimiento del turismo, indujeron un alza de los servicios del 3,1% en términos reales. En cola del crecimiento se situó la construcción con una leve recuperación del 0,7%. Contrariamente, el sector primario descendió un 2,6%, al coincidir un buen año agrícola y un mal año pesquero, sector con una problemática específica en 1994.

En ese año, la industria desbordó las previsiones más optimistas, gracias a la fuerte demanda de productos en los cuales la producción vasca está especializada, presentando una elevación en su valor añadido, tras dos ejercicios de descensos. Este dinamismo productivo no tuvo reflejo positivo en su empleo que, si bien desaceleró su pendiente, vino a mostrar una eliminación de efectivos del 7,9%. Tal hecho supuso una ganancia en productividad muy fuerte, lejos de la apreciada en otros sectores como el de servicios donde el empleo creció un 2,6% y, por tanto, su ganancia fue limitada.

El sector cuyo crecimiento fue mayor a lo largo de 1994 fue el industrial, con un incremento de su valor añadido del 4% en términos reales. El comportamiento de la industria estuvo muy ligado a la expansión de la exportaciones y al inicio del ciclo de recuperación en sus principales mercados, como con el resto del estado y Europa. La exportación de productos industriales se vio propiciada por la mejor posición competitiva generada por el nuevo tipo de cambio de la peseta pues, aunque las devaluaciones tuvieron lugar al finalizar 1992 y principios de 1993, tras un

## **2.5 SECTOR INDUSTRIAL**

### ***La situación en el País Vasco***

---

período de consolidación fue en 1994 cuando se reflejó en mayores ventas externas. Paralelamente, el comienzo de toda fase de crecimiento, como el que se vivió en la U.E. en 1994, induce la demanda de bienes implicados en la actividad o bienes intermedios, que tiene gran peso en la industria vasca, para pasar posteriormente a requerimientos de otros productos, bienes de inversión y de consumo. Así de nuevo y como viene siendo habitual, la economía vasca en 1994 comenzó su reactivación en base a la ampliación previa de la producción industrial, que esta conectada a la de sus bienes intermedios.

El resultado del proceso de mejora colocó a la industria vasca a un ritmo de actividad bastante superior al de los países de su entorno, según se deduce del análisis comparativo de los porcentajes de variación del índice de producción industrial de cada uno de ellos. En Alemania el 3,2%; en Francia creció el 3,3%; en Italia y el Reino Unido el 5,1%; en Estados Unidos el 5,4%; y por último en España, el 7,1%.

A pesar de los comentarios positivos vertidos en torno al comportamiento de la industria en 1994, hay dos variables cuya trayectoria no fué favorable: empleo y precios industriales. El empleo industrial cayo un 7,9%, cifra que si bien es inferior al -10,9% de 1993 y fue desacelerándose a lo largo del año, resulta muy negativa a la luz de los buenos datos de la actividad y condicionó una variación moderada de la ocupación global. Por otro lado el índice de precios industriales aceleró su evolución pasando de un alza del 2,4% en 1993 a una del 4,3% en 1994. Este comportamiento se debió al comportamiento de la demanda, la protección del nuevo tipo de cambio y la elevación de los precios de las materias primas en los mercados internacionales.

## 2.5 SECTOR INDUSTRIAL

### *La situación en el País Vasco*

---

#### PRINCIPALES MACROMAGNITUDES:

Valor Añadido Bruto a precios de mercado, en relación con las Comunidades próximas: (Miles de millones de pesetas)

COMUNIDAD	1986	1987	1988	1989	1990	1991
PAIS VASCO	2.171	2.334	2.522	2.853	3.095	3.049
ALAVA	310	329	360	391	421	457
GUIPUZCOA	667	739	809	918	991	1.038
VIZCAYA	1.194	1.265	1.351	1.544	1.681	1.912
CANTABRIA	396	436	505	575	614	657
NAVARRA	489	568	611	710	762	829
LA RIOJA	284	289	321	359	396	438
ESPAÑA	30.527	33.831	37.533	42.038	46.978	51.418

FUENTE: ANUARIO ESTADÍSTICO DE ESPAÑA I.N.E.

### COMUNIDADES AUTÓNOMAS

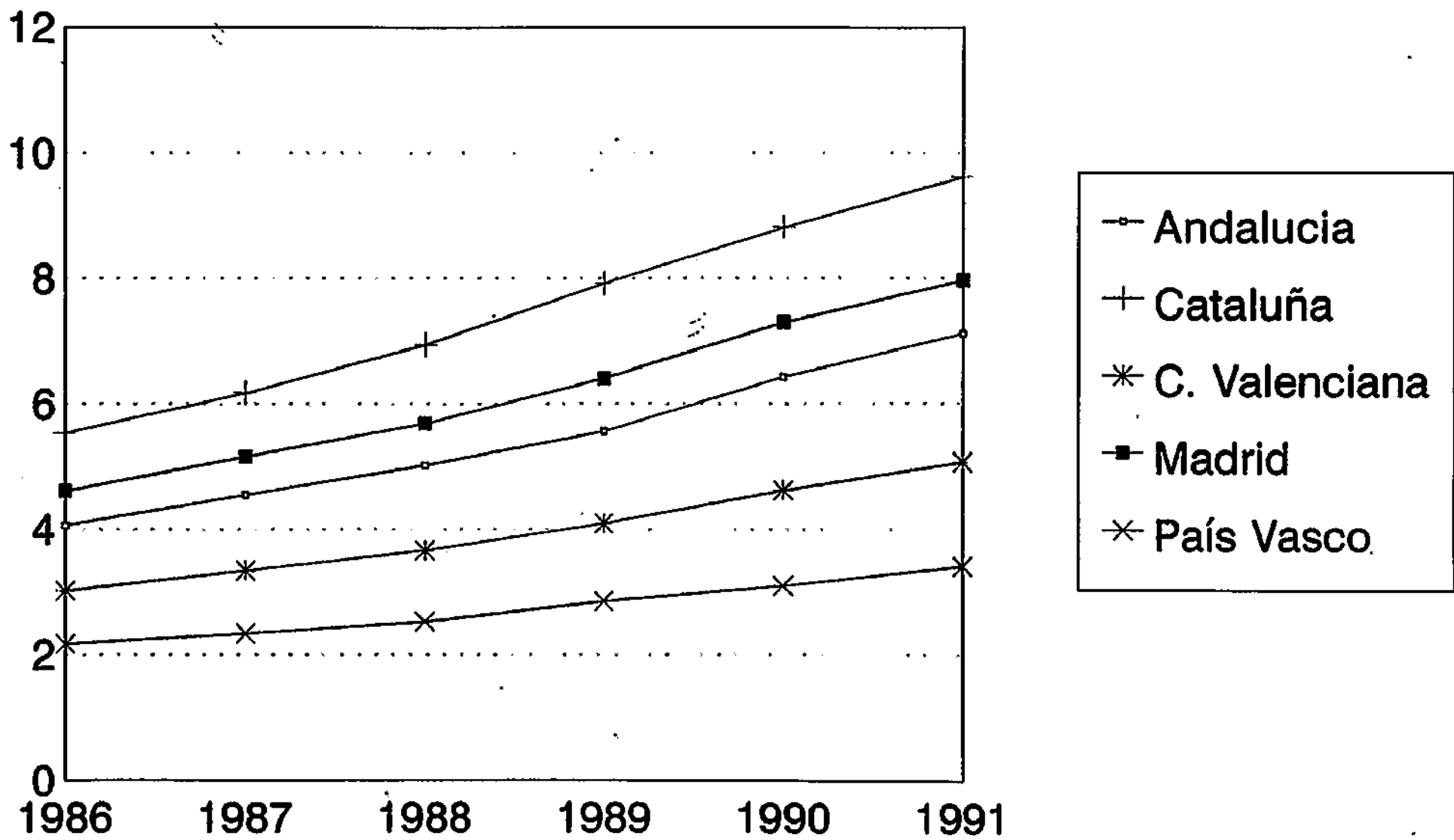

33

Fuente: Elaboración propia a partir de datos del INE

## 2.5 SECTOR INDUSTRIAL

### *La situación en el País Vasco*

En 1986 el VAB del País Vasco suponía un 7,1% del total nacional, pasando a un 5,9% en 1991. Esto muestra la pérdida de actividad, y por tanto, de posiciones que a lo largo de estos últimos años ha ido perdiendo el País Vasco dentro del contexto español.

#### VALOR AÑADIDO BRUTO al coste de los factores ( miles de millones de pesetas)

COMUNIDAD	1986	1987	1988	1989	1990	1991
PAIS VASCO	2.072	2.218	2.414	2.721	2.961	3.207
ALAVA	306	327	361	392	420	458
GUIPUZCOA	659	739	813	920	991	1.044
VIZCAYA	1.106	1.152	1.240	1.408	1.549	1.704
CANTABRIA	384	428	499	567	603	649
NAVARRA	481	568	611	710	761	832
LA RIOJA	235	248	277	309	340	381
ESPAÑA	29.506	33.013	36.875	41.282	46.037	50.389

FUENTE: ANUARIO ESTADISTICO DE ESPAÑA I.N.E.

Dentro del País vasco la aportación de cada provincia al total del VAB ha permanecido casi sin variaciones en los años considerados, siendo Vizcaya la provincia que aporta más de un 50%.

## **2.5 SECTOR INDUSTRIAL**

### ***Estructura industrial del País Vasco***

---

- Estructura sectorial:

Dentro del contexto económico del País Vasco, el sector industrial ocupa el segundo lugar detrás del sector servicios, y supone un 35 % del total del PIB. siendo la provincia de Vizcaya la de mayor importancia industrial.

El sector de mayor aporte es el comercio; con un 19,2% del total. Dentro de la industria, si exceptuamos energía y agua, el sector que mayor importancia tiene es maquinaria. El conjunto de sectores industriales aportan un total del 21,3%,(sin incluir energía y agua).

Dentro del Estado Español el País Vasco ocupaba el quinto puesto por su VAB a precios de mercado en 1986, lugar que mantiene, aunque su posición no es tan sólida como entonces.

## 2.5 SECTOR INDUSTRIAL

### *Estructura industrial del País Vasco*

#### VAB A PRECIOS DE MERCADO (Miles de millones)

	1986	1991	% INCREMENTO
TOTAL ESTADO	30.527	51.418	68
ANDALUCIA	4.063	7.120	75
CATALUÑA	5.535	9.622	74
C. VALENCIANA	3.017	5.069	68
C. DE MADRID	4.609	7.971	73
PAIS VASCO	2.171	3.409	57
CANTABRIA	396	657	66
NAVARRA	489	829	69
RIOJA LA	285	438	52

FUENTE: ANUARIO ESTADISTICO DE ESPAÑA I.N.E.



## **2.5 SECTOR INDUSTRIAL**

### ***Estructura industrial del País Vasco***

---

En este cuadro se vuelve a mostrar, aunque solo hasta el año 1991, la pérdida relativa de la actividad económica dentro de Estado Español, mientras que la economía total ha experimentado un incremento de 68 %, superado o igualado por las cuatro Autonomías de un mayor VAB, en el País Vasco el crecimiento solo ha sido de un 57 %.

La mayor concentración industrial se da en la provincia de Vizcaya, concretamente en la comarca del Gran Bilbao, donde radica un 27 % del total de establecimientos industriales.

En los países de la OCDE, la reducción de la producción industrial por sectores se debe, sobre todo, al comportamiento del sector manufacturero. Este sector ha registrado una tasa de variación negativa del -0,4% mientras que en el sector de la minería dicha tasa era del 1,2%.

Las previsiones futuras no son optimistas para los países europeos ya que el desmantelamiento, en un plazo de 10 años del Acuerdo multifibras acordado en la Ronda Uruguay del GATT, traerá consigo una mayor competencia de los países asiáticos, que provocará una disminución de las exportaciones europeas y una reducción de la producción.

El sector de más auge en 1994 en el País Vasco fue el de Artículos Metálicos que creció un 15,2 sobre el año anterior superando el índice de 1990, seguido del sector de Madera y Muebles que creció un 14,6. Los sectores de Industrias no Metálicas y Textil y Calzado continúan con la tendencia negativa.

## **2.5 SECTOR INDUSTRIAL**

### ***Estructura industrial del País Vasco***

---

Los sectores que en 1994 todavía no alcanzaron el nivel de 1990 fueron:

- Industrias no metálicas
- Maquinaria
- Material eléctrico
- Material de transporte
- Textil y calzado
- Madera y muebles
- Caucho y plástico

Los bienes intermedios comenzaron su descenso en 1990, y han ido decayendo progresivamente de año en año hasta 1994, año en el que han experimentado un ascenso que los ha situado por encima del valor de 1990.

Los bienes de consumo tienen un trayectoria parecida, si bien en 1991 tienen un repunte significativo. Su descenso es más acusado y muestra la caída de la demanda interna en el Estado en esos años.

Los bienes de equipo muestran claramente la caída de la actividad general de la Nación con una caída significativa desde 1991, y aunque han experimentado un alza sustancial en 1994, aún están lejos de alcanzar los niveles de 1990.

## **2.5 SECTOR INDUSTRIAL**

### ***Empleo***

---

En el País Vasco, la crisis iniciada en 1990, supuso un duro golpe en los niveles de empleo, y muy especialmente en el sector industrial. La regulación de plantillas se generalizó en todo el sector, incrementando las tasas de desempleo hasta un 25 % de la población activa.

El mayor ritmo de actividad en 1994 produjo una leve mejora de la ocupación, en el cuarto trimestre se consolidó la recuperación del empleo al alcanzar un incremento del 3,8% respecto al mismo período del año precedente. Al mismo tiempo la tasa de paro se situó en el 24,3% de la población activa, casi un punto y medio menor que la registrada un año antes, aún a pesar del importante incremento de la población activa registrado al final del año. Con todo, el saldo anual de ocupación se cifró en un modesto 0,3 % de incremento, pero que sirve para romper la tendencia a la destrucción del empleo que se registró en los dos años anteriores.

Por sectores, se reforzó el incremento en el sector servicios, mientras que la industria siguió aminorando la intensidad de sus descensos y estabilizando el número de ocupados. Los nulos logros en la creación de empleo en la industria, que precisamente fué el sector con mayor incremento en el valor añadido, implican unas altas ganancias de la productividad, que debieron apoyarse en la mayor utilización de la capacidad productiva ociosa y mejoras de gestión, no en sustitución por nuevas inversiones como ocurrió en períodos anteriores.

## **2.5 SECTOR INDUSTRIAL**

### **Empleo**

El siguiente cuadro muestra la evolución experimentada de la población ocupada en la industria desde 1985, en el conjunto del País Vasco y en cada una de las provincias.

(miles de personas).

<b>AÑO</b>	<b>PAIS VASCO</b>	<b>ALAVA</b>	<b>VIZCAYA</b>	<b>GUIPUZCOA</b>
1985	268.1	38,5	134.2	95.3
1986	262.7	37.0	131.3	94.5
1987	249.3	37.0	115.6	96.7
1988	245.6	39.0	119.0	87.7
1989	260.3	41.4	128.3	90.6
1990	258.6	40.0	130.6	88.1
1991	247.2	38.2	119.4	89.6
1992	241.0	40.5	113.0	87.5
1993	214.7	37.4	98.2	79.2
1994	197.7	34.8	86.9	76.0

FUENTE: ANUARIO ESTADISTICO VASCO

Como se comprueba, la disminución de personal empleado es continua desde el año 1989. Excepto en Alava donde tuvo un repunte en 1992, el descenso de la población ocupada fue constante, tanto en consideración a todo el País Vasco, como en las tres provincias.

# PERSONAL OCUPADO



GRÁFICO N°3

Fuente: EUSTAT 1994.

## **2.5 SECTOR INDUSTRIAL**

### ***Empleo***

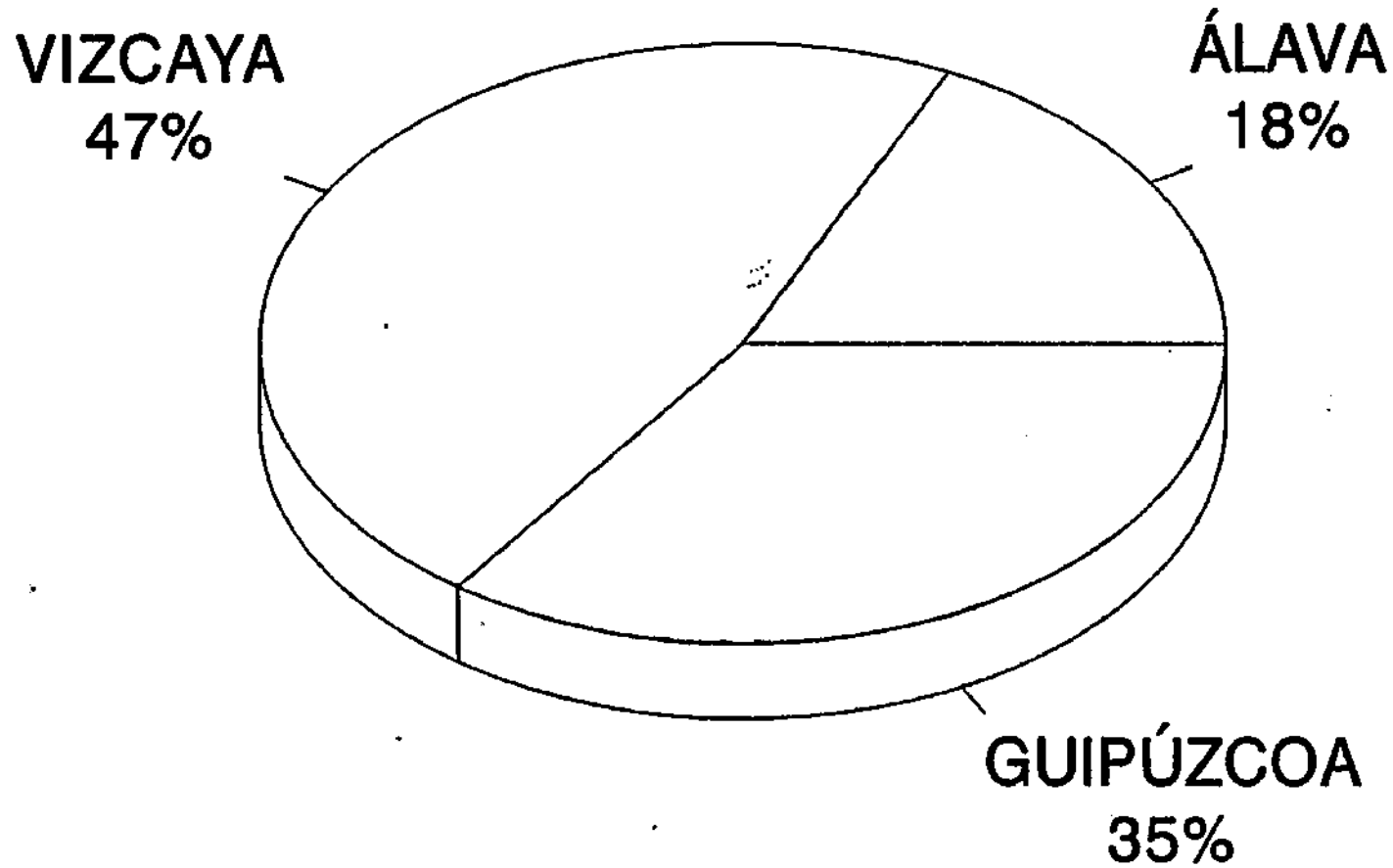
---

La población activa dedicada al sector industrial en 1994 era de 237 mil personas, de las cuales mas de 37 mil estaban en el paro, un 16 %.

La creación de empleo favoreció especialmente a las mujeres, que como mantienen una tasa de incorporación al mercado alta, no pudieron reducir apenas en 4 décimas su alta tasa de paro del 34,7 %. No obstante tanto para los varones como para ellas, la tasa media anual se vió incrementada por la negativa evolución de la primera mitad de año.

Por grupos de edad, el incremento de ocupados se apreció en todos ellos tanto del trimestre como de media anual, pero ha tenido una especial evolución el grupo de los jóvenes (12.6 %), que es el que vino presentando habitualmente comportamientos mas extremos. Los otros dos grupos tuvieron variaciones mucho mas moderadas, 3.1 % para el intermedio y 2.8 % para el de mayor edad.

## 2.5 SECTOR INDUSTRIAL

### Empleo

---

La distribución de la población activa en el sector industrial en el año 1994 era la siguiente. (miles de personas).

	PAIS VASCO	ALAVA	VIZCAYA	GUIPUZCOA
TOTAL OCUPADOS	710.2	101.6	373.5	235.2
INDUSTRIA	199.7	35.5	88.3	75.8
TOTAL PARADOS	227.8	28.4	126.8	72.6
INDUSTRIA	37.3	4.9	18.8	13.6

FUENTE: ANUARIO ESTADISTICO VASCO

El 28 % del personal ocupado pertenecía al sector industrial, mientras que el paro era de un 16 % del total de parados, correspondiendo el mayor índice de paro industrial a la provincia de Guipuzcoa con un 19 %.

## **2.5 SECTOR INDUSTRIAL**

### ***Inversiones***

---

En el País Vasco, la inversión en 1994 se elevó un 1,9 % real en relación con la recuperación tanto de la inversión en bienes de equipo como la inversión en construcción. Este crecimiento rompió con la tendencia de la debilidad de los dos ejercicios precedentes y sirvió para dar consistencia a la recuperación económica.

El comportamiento de la inversión se mostró creciente en la mayoría de sus indicadores como son la producción de bienes de equipo, la importación de estos, la matriculación de vehículos de carga, y por último el grado de ocupación de la capacidad productiva, cuya elevación es condición necesaria para que se proceda a invertir.

A su vez, existieron varios efectos que ayudaron a la inversión. Unas expectativas más expansivas a medio plazo de los mercados de destino de la producción vasca, la mejora del excedente empresarial tanto durante 1993, como durante 1994, y unas menores exigencias para la financiación por la desaceleración de los tipos de interés ayudaron a incentivar su revitalización.

En 1993 la inversión total en el País Vasco fue de 47.851 millones de pesetas, y representó el 2.6 % del total del Estado. El sector donde se dirigieron principalmente las inversiones fue el sector industrial, concretamente al subsector de otras industrias manufactureras, que representó el 56.8 % de la inversión total del País Vasco.

El mayor inversor fue la CEE con un total del 44,1 %, y dentro de ella se destaca la fuerte inversión realizada por Los Países Bajos con el 24,9 % del total de la inversión de la CEE.



## **2.5 SECTOR INDUSTRIAL**

### ***Comercio Exterior***

---

En 1994 la exportación de bienes y servicios al extranjero aceleró su crecimiento (16,4%) respecto al excelente resultado de 1993 (10,5%) mientras la importaciones de bienes y servicios modificaron sustancialmente los negativos resultados de 1993 (-2,3%) para crecer un importante 12,3%. Este fuerte ritmo exportador está muy por encima del crecimiento de los mercados de destino, que para el caso de bienes y en el ámbito de la OCDE, crecieron un 7,2%. En consecuencia, las empresas vascas incrementaron en estos mercados su cuota relativa por segundo año consecutivo y de una manera muy importante.

Centrando el flujo de bienes con el extranjero, las exportaciones continuaron acrecentando su dinamismo respecto a los excelentes resultados de 1993, alcanzando un crecimiento del 30,7% para el total exportado y del 33,3% para el componente no energético, todo ello en pesetas nominales. Aunque estas cifras pueden sorprender por su abultamiento y puede sospecharse que se encuentren un poco sesgadas al alza por problemas metodológicos, su prolongación trimestre a trimestre y las informaciones directas recogidas en los sectores exportaciones confirman la existencia de una tendencia expansiva fuerte. Así mismo, el mantenimiento de la posición competitiva en precios de los productos vascos, la prolongación de los efectos de la devaluación y, sobre todo, la importante y sorprendente recuperación de los mercados de destino, en especial los europeos, aparecen como los principales responsables que forzaron estos resultados.

## 2.5 SECTOR INDUSTRIAL

### Comercio Exterior

---

La exportación total contabilizó unas ventas por encima de los 931 mil millones de pesetas. Sin agregar los productos energéticos, el crecimiento se elevó a más de 873 mil millones de pesetas. Prácticamente todos los productos exportados (excepto los energéticos) presentaron alzas muy importantes, destacando los bienes de equipo que se incrementan un 38,7%. Contrariamente, los metales y manufacturas, después de los excepcionales ritmos de períodos anteriores, se situaron por debajo de la media, alcanzando el 25,7%.

#### COMERCIO EXTERIOR

	1994	VARIAC. S/1993
<b>EXPORTACIONES</b>		
TOTAL	931.561	30.7
NO ENERGETICAS	873.192	33.3
<b>IMPORTACIONES</b>		
TOTAL	806.648	15.2
NO ENERGETICAS	643.964	32.5
<b>SALDO TOTAL</b>	124.913	
<b>SALDO NO ENERGETICO</b>	229.228	

## **2.5 SECTOR INDUSTRIAL**

### **Comercio Exterior**

---

Por su parte, también las importaciones se aceleraron respecto a 1993. Así, en el mismo período considerado, las importaciones totales crecieron un 15,2% (807 mil millones de pesetas), fruto de la erraticidad del componente energético, mientras las no energéticas lo han hecho en un 32,5% (644 mil millones de pesetas). Del mismo modo que en las exportaciones, todos los productos muestran un fuerte dinamismo destacando los bienes de equipo (39,7%), metales (34,8%) y química (46,2%).

## 2.5 SECTOR INDUSTRIAL

### Comercio Exterior

---

IMPORTACIONES DE BIENES EN LA OCDE (1990-1994)

	1990	1991	1992	1993	1994
OCDE	6.2	3.6	4.2	-2.2	7.2
EE.UU	2.4	0.7	10.4	11.7	13.2
JAPON	5.0	3.9	-0.6	3.7	12.2
ALEMANIA	9.9	9.3	2.3	-9.6	6.2
FRANCIA	5.7	2.7	0.7	-4.0	7.0
ITALIA	4.1	2.9	3.3	-9.3	5.6
REINO UNIDO	0.4	-5.3	6.4	0.1	6.9
PAISES BAJOS	4.8	4.7	1.6	1.1	5.3
BELGICA LUXEMBURGO	5.2	4.1	1.0	-1.4	5.3
PORTUGAL	15.8	6.0	12.1	-8.5	2.7
EXPORT. VASCAS OCDE	3.6	7.9	1.0	10.9	18.7

FUENTE: ANUARIO ESTADISTICO VASCO

Con estos resultados, los saldos con el extranjero se ampliaron considerablemente, alcanzando los 125 mil millones de pesetas el saldo total y los 229 mil millones el no energético. Para 1993, los saldos fueron de 33 mil millones y 190 mil millones, respectivamente.

## 2.5 SECTOR INDUSTRIAL

### Comercio Exterior

#### SECTOR EXTERIOR VASCO

(% de variación real sobre año anterior)

CONCEPTO	1993	1994
SALDO EXTERIOR	2.0	2.1
FLUJOS EXTERIORES TOTALES		
EXPORT. BIENES Y SERVICIOS	-4.1	10.9
IMPORT. BIENES Y SERVICIOS	-7.5	7.9
FLUJOS EXTERIORES CON EL EXTRANJERO		
EXPORT. BIENES Y SERVICIOS	10.5	16.4
IMPORT. BIENES Y SERVICIOS	-2.3	12.3
FLUJOS EXTERIORES CON EL RESTO DEL ESTADO		
EXPORT. BIENES Y SERVICIOS	-10.6	7.9
IMPORT. BIENES Y SERVICIOS	-9.7	5.8

FUENTE: ANUARIO ESTADISTICO VASCO

Estos resultados superaron ampliamente la perspectivas que se adelantaron a principios de 1994 sobre el comportamiento del sector exterior y, asimismo, el perfil dentro del año contradice las expectativas que apuntaban hacia un progresivo amortiguamiento de las elevadas tasas ofrecidas por las exportaciones a medida que se avanzaba en el año. Esta impresión se

## **2.5 SECTOR INDUSTRIAL**

### ***Comercio Exterior***

---

asentaba, por un lado, en los elevados flujos registrados en los últimos trimestres de 1993 y, por otro lado, en la vertiginosa caída de las tasas interanuales ofrecidas por el tipo de cambio nominal a lo largo del año ( con una variación incluso positiva en agosto) que junto al mantenimiento de una situación desfavorable de los precios relativos vascos, tanto en precios de consumo como industriales, condujeron a que, finalmente, el tipo de cambio efectivo real alcanzara tasas positivas y, por tanto, de empeoramiento de la posición competitiva en julio y agosto.

Lamentablemente esta continua y acelerada pérdida de posición competitiva, que vino de la mano de la finalización de las ventajas derivadas de la devaluación del tipo de cambio nominal de la peseta, no se vió compensada por una suficiente contención de la negativa posición competitiva en precios de los productos vascos.

## **2. ESTRUCTURA ECONOMICA DEL PAIS VASCO**

### **2.6. Sector primario**

---

Del total de la superficie del País Vasco (7.234,8 km<sup>2</sup>), 6.699.000 Ha (el 93%) representan superficies productivas, tanto labradas como sin labrar.

El régimen de tenencia de la tierra es en un 86 % en propiedad, un 11,8 % en arrendamiento y un 0,5 % en aparcería. El tamaño medio de las explotaciones es de 14,3 Ha, frente a la media nacional de 18,8 Ha.

La agricultura en el País Vasco presenta dos orientaciones productivas diferentes, por una parte, en la zona cantábrica ésta posee un carácter eminentemente ganadero, con tipología propia de la agricultura de montaña, dominada por una ganadería extensiva, fundamentalmente de ganado vacuno, con pequeñas y medianas explotaciones, localizadas en una zona de orografía altamente accidentada, complementado con la producción hortícola y, principalmente, por la explotación forestal. Por otro lado, en la mayor parte de las tierras alavesas, que se caracterizan por su continentalidad, la orientación productiva es de carácter tradicionalmente agrícola.

Ambas zonas poseen una agricultura de carácter eminentemente familiar, predominando los emplazamientos en zonas rurales y de montaña. Así, sólo el 7% de las unidades de transformación agrícolas son asalariadas, y el 85% de la superficie está considerada por la Unión Europea como zona de montaña o desfavorecida.

La población agrícola es, por lo general, de mayor edad respecto a otros sectores económicos, aunque esto parece estar cambiando en los últimos años.

## **2. ESTRUCTURA ECONOMICA DEL PAIS VASCO**

### **2.6. Sector primario**

---

En el período 1985-1990 el sector agrario perdió 9.358 puestos de trabajo , que pasaron al sector de la construcción y de servicios, debido, principalmente, a los graves problemas estructurales que presenta la agricultura vasca, agravado por las condiciones restrictivas de acceso al mercado de la Unión Europea.

Por otra parte, el sector primario ha conseguido incrementar su productividad hasta un 6 % de tasa anual acumulativa, gracias a un cambio de estructura organizativa de las explotaciones agropecuarias, la mejora en la mecanización de las explotaciones y a la especialización en productos de mayor valor añadido.

#### **2.6.1. El subsector agrícola.**

La superficie total dedicada al cultivo son 95.398 Ha, de ellas 8.036 Ha son de regadío, lo que supone apenas el 8,4%.

Los aprovechamientos de las 95.398 Ha. de cultivo son en un 84,9% con cultivos herbáceos (81.015 Ha), y en un 12,7% con cultivos leñosos, representando el resto barbechos y otras tierras no ocupadas.

La superficie dedicada a prados y pastizales, 119.645 Ha, representa el 16,5% de la superficie agrícola total.

Alava es la provincia vasca con mayor peso superficial en el sector primario, dedicando 81.871 Ha a tierras de cultivo (68.461 Ha a cultivos herbáceos y 11.164 a cultivos leñosos), de las que 74.317 Ha (el 90,8 % de sus tierras de cultivo) son de secano, presentando la mayor superficie de regadío de entre las



## **2. ESTRUCTURA ECONOMICA DEL PAIS VASCO**

### **2.6. Sector primario**

---

tres provincias, concretamente el 94,0 % del total de la comunidad vasca.

Destacan entre los cultivos de cereales: trigo, cebada y maíz; leguminosas para grano: judías, habas, guisantes y algo de garbanzos; cultivos forrajeros: alfalfa y veza, cultivos industriales: remolacha azucarera; hortalizas: tomate, cebolla, pimiento y patata.

Con excepción de la vid, los cultivos leñosos no tienen demasiada importancia en el País Vasco, representando una superficie total de 12.137 Ha (11.164 Ha en Alava, 471 Ha en Guipúzcoa, y 502 Ha en Vizcaya)

La vid se localiza principalmente en Alava, con 9.680 Ha (el 99'3% de la superficie total de viñedo en el País Vasco). Dicha uva va destinada en su totalidad a la producción de vino, en concreto, se producen 324.530 Hectolitros de vino en todo el País Vasco.

#### **2.6.2. El subsector forestal**

Existe una gran superficie destinada a terreno forestal (442.204 Ha) dentro de la Comunidad Autónoma Vasca, que alcanza casi el 61% de la tierra, representando hasta el 65% en Vizcaya y Guipúzcoa.

El 63% (269.319 Ha) de la superficie arbolada pertenece a particulares, y el 38'3% son montes municipales de utilidad pública.

El 77'8% del terreno forestal total es de monte maderable, y apenas el 0'02% es

## **2. ESTRUCTURA ECONOMICA DEL PAIS VASCO**

### **2.6. Sector primario**

---

de monte leñoso. El 92'7% del bosque explotado es monte alto y el 5'8% es monte bajo.

La producción de madera se centra en coníferas (213.706 Ha), según el orden de importancia: Pino de Monterrey, Pino Albar, Pino Laricio y Pino Marítimo. A continuación, entre las frondosas destaca el Haya, con 50.180 Ha, localizadas principalmente en Alava.

El subsector forestal vasco tiene en general un importante potencial de crecimiento en los próximos años.

#### **2.6.3. El Subsector Ganadero**

La ganadería en el País Vasco se localiza principalmente en la zona cantábrica (Guipúzcoa y Vizcaya), en zonas de montaña, y de carácter extensivo, y con pequeñas y medianas explotaciones.

La producción ganadera representa en la zona cantábrica (Vizcaya y Guipúzcoa) el 40% de la producción final agraria, principalmente con ganado vacuno y ovino.

Hay censadas 23.031 explotaciones (que representan 244.804 Ha), concentrándose el 50'3% en la provincia de Guipúzcoa (90.965 Ha).

Las principales producciones ganaderas son bovino, ovino, caprino, porcino, aves, conejos, equino.

## **2. ESTRUCTURA ECONOMICA DEL PAIS VASCO**

### **2.6. Sector primario**

---

El ganado vacuno se concentra fundamentalmente en Guipúzcoa y Vizcaya, mientras que el ovino predomina en Alava.

La zona cantábrica posee una tipología propia de la agricultura de montaña, dominada por una ganadería extensiva, con pequeñas y medianas explotaciones, localizadas en una zona de orografía altamente accidentada. Es en esta zona, donde predominan los pastos, lo que pone de manifiesto la mayor importancia de la explotación ganadera de tipo extensivo. Por el contrario, en Alava la ganadería es más de tipo intensivo, con gran importancia de la estabulación.

La producción de carne principal es de vacuno, seguido de aves y de porcino.

El subsector ganadero vasco tiene en general un moderado potencial de crecimiento en los próximos años, principalmente en bovino, porcino, aves y algo menos en equino.

#### **2.6.4. El Subsector Pesquero**

La flota pesquera vasca está constituida por cinco subsectores: Bajura, Altura, Bacaladeros, Atuneros congeladores y Arrastreros congeladores. Esta representaba, a comienzos de 1993, el 10% (102.916 Tm) del Tonelaje de Registro Bruto (TRB) de la flota de la Unión Europea.

El subsector pesquero presenta unas estructuras comerciales y de transformación, en algunos casos, poco desarrolladas. Sin embargo, las estructuras de producción satisfactorias.

## **2. ESTRUCTURA ECONOMICA DEL PAIS VASCO**

### **2.6. Sector primario**

---

Desde el año 1989 el número de buques censados en el país Vasco ha experimentado una drástica reducción. Las tripulaciones han pasado de 8.111 en 1989 a 6.546 en 1992 y 6.502 en 1993 (un decrecimiento en el empleo del 19'8%). La incidencia de este decrecimiento es mayor en el sector de bajura, seguido del sector arrastrero congelador.

Los 561 buques de pesca total en el País vasco se reparten de la siguiente forma: 68% de pesca de Bajura, 17'8% de altura, 5% de atuneros congeladores, y 4'3% de bacaladeros.

La flota atunera del País Vasco representa el 98% de la flota atunera española. La flota bacaladera representa el 50%, y la flota de altura supone el 40% del total nacional.

#### **2.6.5. El subsector minero**

El empleo total en el País Vasco dentro del sector minero es de 1.123 personas, según datos de 1992, con una producción de 20.765'509 millones de pts.

Durante el período 1992-1993 el sector minero nacional ha continuado dentro de una tendencia negativa, ya iniciada en el año 1990, y que profundiza aún más la crisis minera en España. En el País Vasco se ha notado más esta crisis de la minería.

## **2. ESTRUCTURA ECONOMICA DEL PAIS VASCO**

### **2.6. Sector primario**

---

Las principales producciones mineras en el País Vasco son de hierro, plomo-cinc en Vizcaya, con un 4'6% de la producción total de minerales española; potasa y magnetita en Guipúzcoa, con un porcentaje sobre el total del 2'1%; por último, Alava tiene muy poca producción de minerales, siendo las principales de sales (Cloruro Sódico y Calizas) y de productos de cantera, representando el 0'2% de la producción minera nacional total.

## **2.7 SECTOR SERVICIOS**

### **Generalidades**

---

El proceso de terciarización, la importancia creciente del sector servicios en la economía vasca y, en general, todas las economías desarrolladas es un hecho incuestionable, materializado en cuotas cada vez mayores del empleo y la renta generadas por las actividades terciarias. De hecho, a pesar de la fuerte especialización industrial del País Vasco, su sector servicios es ya mayoritario y su evolución en la última década es claramente más favorable que la de las actividades fabriles.

No obstante, las dimensiones del sector terciario en el País vasco se sitúan todavía bastante por debajo de las Comunidades Autónomas españolas más desarrolladas, y son también inferiores a la mayoría de países del entorno europeo.

A pesar de su amplia y creciente diversidad, los distintos servicios muestran claras interrelaciones y elementos en común: los elementos de ocio y diversión relacionados con el turismo actúan "gancho comercial"; la oferta comercial es en sí misma un elemento mas de atracción turística; el sector turístico es un conglomerado de servicios muy distintos, pero interrelacionados en un funcionamiento conjunto; el sector de transportes actúa como "lubricante" del resto del sistema económico y de las demás actividades terciarias, etc.

Además de estas afinidades funcionales, los sectores considerados comparten también algunos elementos comunes en sus respectivos diagnósticos y problemáticas a nivel del País Vasco:

## **2.7 SECTOR SERVICIOS**

### **Generalidades**

---

- Un cierto minifundismo y atomización: predominan los establecimientos de reducida dimensión y carácter familiar, en general sin una visión empresarial.
- Situación de exceso de oferta, tanto a nivel comercial, como hostelero y transportista, que ponen en cuestión la rentabilidad de los negocios.
- Falta de organización e integración sectoriales: negocios individuales, bajo asociacionismo, pocas estructuras interempresariales y de coordinación.
- Bajos niveles de profesionalidad, que se traducen en fuertes necesidades de formación, tanto a nivel de gestión, como de prestación de servicios.
- Limitado grado de introducción de las nuevas tecnologías de la información, en especial en su vertiente telemática.
- Escaso reconocimiento social e institucional respecto a la importancia económica de estos sectores terciarios.

Se trata de sectores en los que parece necesario impulsar procesos de modernización y racionalización, que contribuyan a mejorar su capacidad competitiva, así como su rendimiento y funcionalidad en relación al conjunto del sistema económico y social. En este sentido, resulta claro que el sector servicios debe jugar un importante papel de cara a paliar la crisis industrial.

## **2.7 SECTOR SERVICIOS**

### ***Generalidades***

---

En el País Vasco, los servicios aumentaron su valor añadido en un 3,1% en 1994. Este crecimiento tuvo un reflejo directo en la ocupación, siendo el sector en el que el empleo se elevó con más claridad y más aceleradamente a lo largo del año. El 2,6%, que como media se incrementó la ocupación sectorial, contrasta con el descenso del 3,3%, obtenido en 1993 y da medida del cambio de tendencia, apreciado en el ejercicio.

Esta subida se motivó especialmente por la expansión de los sectores conectados con la industria, que fue el sector con mayor dinamismo, como son: transporte, servicios a empresas, etc. Igualmente, durante 1994 la posición de la peseta y los problemas sociales en las zonas competidoras convirtieron al Estado Español en destino privilegiado del turismo europeo. En cierta medida, el País Vasco se benefició de estos condicionantes incrementando ampliamente su turismo tanto interior como extranjero. El número de pernoctaciones hoteleras se amplió un 12% en el período.

No tuvieron semejante ritmo productivo otros tipos de servicios como el comercio, que sufrió el retraimiento del consumo, y los servicios no destinados a la venta, que en lo relativo a la Administración Pública se vio influida por la política de austeridad.



## 2.7 SECTOR SERVICIOS

### Generalidades

---

Considerando algunos indicadores del sector servicios, se comprueba como, excepto en el caso de las ventas al por menor, la tendencia mostrada en el año 1994 es muy positiva comparada con el año anterior

#### INDICADORES DEL SECTOR SERVICIOS

	1993	1994
	-----	-----
Empleo servicios PRA	-3.3	2.6
Pasajeros tráfico aéreo	-4.5	3.3
Mercancías cargadas y descargadas en puertos	-1.2	2.9
Pernoctaciones hoteleras	10.4	12.0
Ventas en grandes y medianas superficies	1.0	-2.2
- Alimentación	5.6	2.1
- Resto	-4.0	-2.9

Fuente: elaboración dirección Economía y Planificación según datos de EUSTAT, INE, y dto: de Aduanas e II EE

## **2.7 SECTOR SERVICIOS**

### **Comercio**

---

Con alrededor de 85.000 empleos ocupados en 33.509 establecimientos minoristas y mas de 3.000 mayoristas, el sector de la distribución comercial viene a representar un 12% de la población ocupada del País Vasco. Una facturación cercana a 1,5 billones de pesetas y un valor añadido evaluado en 268.000 millones de pesetas en 1988, asignan al sector un peso relativo de casi un 11% del PIB vasco. A título comparativo, sectores tan significados como el agropecuario o el de la máquina herramienta representan sólo un 2,3% y un 1,1% del PIB, respectivamente.

Los datos disponibles configuran un sector con establecimientos de pequeña dimensión, escaso volumen de facturación y débil estructura financiera, con una limitada introducción de nuevas tecnologías de venta y gestión, y en definitiva, con un componente empresarial en el enfoque del negocio todavía insuficiente. Aunque algunos indicadores han mejorado en los últimos años ( por ejemplo, ha habido una expansión de las formas jurídicas societarias), sigue vigente la idea de que la "industrialización" no ha acabado de llegar al sector comercial vasco.

El predominio del comerciante individual tiene como contrapartida el hecho de que el peso relativo del comercio organizado (asociado e integrado) y de las estructuras interempresariales sea notablemente inferior al de los países del entorno. En particular, las organizaciones que articulen las funciones mayorista y minorista en canales integrados de distribución están poco desarrolladas. Se detecta asimismo una insuficiente dotación de grandes superficies, así como de galerías y centros comerciales, aunque la evolución del sector apunta con bastante claridad en favor de estas fórmulas comerciales innovadoras.

## **2.7 SECTOR SERVICIOS**

### ***Comercio***

---

El comercio mayorista del País Vasco permanece poco activo ante el proceso de transformación que afecta a la distribución comercial, presentando rasgos con similares deficiencias que el sector minorista (reducido tamaño, bajo asociacionismo, forma de venta tradicional), pudiendo descartarse, precisamente, su escasa imbricación con el mismo.

Aunque también son evidentes signos de mejora en los últimos años, todavía son pocos los comerciantes que han realizado algún tipo de estudios específicamente comerciales, y la situación es aún peor para el resto del personal. Estos datos contrastan con la baja conciencia de los comerciantes respecto a este problema y con su escasa predisposición a corregirlo participando en los abundantes cursos que se organizan.

La actividad comercial no goza en el País Vasco de la consideración que su importancia económica y social merecen. Los agentes políticos y sociales, las instituciones económicas, el mundo académico, etc. siguen, en gran medida, viendo el comercio como una actividad improductiva y, en cualquier caso, menos revelante que la actividad industrial o agraria. A nivel de presupuestos públicos, esto se traduce en una dotación de recursos de promoción comparativamente reducida y que permite poco margen de actuación.

El número de establecimientos comerciales del País Vasco en 1994 era de 37.512, según el Anuario de Estadística Vasco, siendo Vizcaya la provincia con mayor número de comercios, 52,3%.

## **2.7 SECTOR SERVICIOS**

### **Comercio**

---

La comarca del País Vasco con mayor densidad de establecimientos comerciales es la comarca del Gran Bilbao , que reúne el 41,1% del total, seguida por San Sebastian con el 16,2%. en estas dos comarcas se concentra mas del 50% de la actividad comercial del País Vasco.

El sector de actividad que concentra mayor numero de establecimientos es el de "alimentación, bebidas y tabaco", que representa el 38,1% del total, seguido por el sector de "textil, confección, cuero y calzado" con un 21,0%.

Los índices de ventas en medianas y grandes superficies en 1994 disminuyen respecto al año anterior: el índice general, a precios corrientes, cae -3,2 respecto al mismo trimestre del año anterior, y el valor acumulado respecto al año anterior es el 2,3. Considerando precios constantes, los valores son del -7,2 y -2,2 respectivamente.

El sector de alimentación y bebidas es el que menor disminución ha tenido, teniendo el sector "resto de productos", donde se incluyen los productos de consumo duraderos, una caída del -4,8 a precios constantes.

Desde 1989, los índices de ventas en medianas y grandes superficies han ido creciendo hasta 1993, si bien el crecimiento ha ido disminuyendo de año en año. El índice general, a precios constantes, presenta una disminución de -2,2 puntos en 1994, respecto al año anterior. Esta disminución del índice general viene provocada por la gran caída del componente "resto productos" que ha disminuido en -4,8 puntos, ya que el sector de "alimentación y bebidas" ha tenido un ligero incremento de 0,3 puntos.

## **2.7 SECTOR SERVICIOS**

### ***Turismo***

---

Es un sector con una escasa tradición en el conjunto del País Vasco. Las actividades turísticas han tenido un grado de desarrollo bastante limitado. Salvo en zonas concretas, no ha tenido una captación relevante de visitantes exteriores, ni se ha configurado una red de núcleos de atracción dotados de las infraestructuras de acogida y actividades de ocio precisas.

Aunque el sector de hostelería y restaurantes sería solo una parte de los servicios turísticos, puede tomarse como indicador de su dimensión: su volumen de empleo se cifra en torno a las 23.500 personas (3,4% del empleo total) y el valor añadido en 84.000 millones de pesetas (3,1% del PIB vasco), en datos de 1989. En relación al conjunto estatal, esas cifras implican una cuota del 3,2%, netamente inferior a la media de la economía vasca.

La actividad turística vasca aparece poco estructurada. Al limitado desarrollo del sector, le sigue una insuficiente organización de los recursos existentes que no lleguen a integrar una oferta integral: predominan los servicios aislados y descoordinados. Como consecuencia, se registra la práctica inexistencia de una oferta de paquetes turísticos que atraigan al viajero mediante una combinación de servicios y prestaciones adaptada a sus necesidades y preferencias. En relación con lo anterior, cabe apuntar una reducida introducción de nuevas tecnologías de la información aplicadas a la gestión y organización de actividades turísticas.

En los últimos años, el incremento de los precios turísticos ha sido superior al IPC medio, lo que representa una pérdida de competitividad respecto al resto de los sectores. En relación al turismo extranjero, también la evolución

## **2.7 SECTOR SERVICIOS**

### ***Turismo***

---

del índice efectivo de precios interior/externo ha sufrido un deterioro. Cuando el país era barato para el turismo, se podía permitir el lujo de no ofrecer un producto de gran calidad. Pero actualmente, se corre el riesgo de convertirse en un País de "altos precios, para el turismo barato y de baja calidad, para el turismo caro".

No existe una adecuada formación de los recursos humanos, lo que puede aplicarse tanto a los gestores y administradores, como a los prestadores de servicios (trabajadores de la hostelería, agencias, etc.). Con respecto a los primeros, la enseñanza en las Escuelas de Turismo cubre deficientemente la formación de la figura del gestor de empresas turísticas, siendo preciso mayores grados de especialización. Con respecto a los segundos, por regla general, la falta de profesionalización y formación específica es manifiesta, tanto respecto al servicio en cuestión en sí, como respecto a su entorno (idiomas, cultura, etc.), hechos influidos además por la eventualidad en las contrataciones. En algunas profesiones (guías, intérpretes, relaciones públicas...) hay carencias casi absolutas.

Uno de los puntos más graves del sector turismo en el País Vasco es el deterioro ambiental. Las corrientes turísticas del tipo de nuestros segmentos potenciales son enormemente sensibles a la falta de cuidados del medio ambiente y al entorno ecológico. Puntos negros especialmente, Gran Bilbao, cuencas de ríos industriales, costas contaminadas, recogida de basuras mal organizada, falta de limpieza en ciudades, vertederos incontrolados, barrios abandonados, etc.

## **2.7 SECTOR SERVICIOS**

### ***Transportes***

---

La trascendencia del transporte como sector estratégico dentro de cualquier economía es incuestionable por las características propias de la actividad y su repercusión en todas las demás actividades que se desarrollan. En la economía vasca, esa importancia queda de manifiesto al considerar su contribución al PIB (7,8% en 1991) o a la formación bruta de capital (7,5%).

De los diversos modos en los que se estructura el transporte, el que tiene mayor participación tanto a nivel nacional como en el País Vasco, es el transporte por carretera que en 1985 representó respectivamente, el 56,5 y el 59,0% del VAB del sector. Sólo el de mercancías alcanzó en el País Vasco el 40,7%. La participación del ferrocarril representó el 5,12%, el doble que a nivel estatal, sin duda debido a la densa red ferroviaria con que cuenta el País Vasco, servida por tres compañías ferroviarias: ET/FV, RENFE y FEVE.

La rentabilidad económica del sector de mercancías por carretera es baja. Las pequeñas empresas funcionan sin margen económico y casi siempre con pérdidas, si se tiene en cuenta la necesaria amortización de los vehículos utilizados, la inexistente remuneración de mercado para el propietario, etc. Los beneficios de la actividad del transporte de mercancías por carretera se logran en el terreno de la intermediación, que pone en contacto la oferta con la demanda, y que es la parte más tecnicada del transporte entendido como servicio. Esta es la razón por la que las empresas grandes están derivando hacia esta parte de la gestión, la intermediación y la logística.

## **2.7 SECTOR SERVICIOS**

### ***Transportes***

---

Cabe destacar los siguientes problemas, la mayoría relacionados con la atomización del sector: deficiente formación general y logística en particular, desconocimiento de los cambios que pueden producirse (liberalización, etc.); inadecuada organización administrativa, comercial y operacional; insuficiente capacidad comercial; exceso de oferta, que afecta fundamentalmente a los transportes de bajo recorrido y a las empresas pequeñas de transporte nacional; dependencia de clientes únicos que imponen condiciones leoninas; bajas excesivas de tarifas, en especial en transporte internacional (competencia de cargas de retorno); falta de instalaciones mínimas, existencia de intermediarios ilegales (transitarios y agentes de aduanas ofreciendo cargas de retorno a los transportistas extranjeros); compra-venta de las tarjetas de transporte con intereses lucrativos, etc.

La relación exportaciones-importaciones se ha venido deteriorando progresivamente a partir de 1988, en un momento de fuerte liberalización del transporte internacional. Este factor, unido a la debilidad de las estructuras comercializadoras de las empresas y sus mayores costes, origina una degradación generalizada de los precios del transporte internacional con origen en España, que adicionalmente produce una presión a la baja en los precios del transporte interno (con un desplazamiento hacia el mercado interno de los camiones que no pueden obtener cargas para el transporte internacional).



## **2.7 SECTOR SERVICIOS**

### ***Banca y finanzas***

---

El País Vasco contaba en 1993 con 1.549 oficinas bancarias, lo que supone un 4,4% del total nacional. La mayor parte de estas oficinas se encuentran situadas en Vizcaya (49,7%). Entre las oficinas bancarias predominan las de la banca privada (49% del total), seguidas por las cajas de ahorro (37%). La comarca del Gran Bilbao es la que mayor número de oficinas reúne (37%), seguida por San Sebastián (16%).

En 1993 los depósitos del sector privado en el País Vasco, representaban un 7% del total del Estado. La mayor proporción de depósitos se dan en las cajas de ahorro (53% del total), por el contrario, a nivel nacional, son los depósitos en la banca privada los principales, 48%, contra el 47% de las cajas de ahorro.

La provincia con mayor volumen de depósitos es Vizcaya con el 53,5% del total de depósitos del País Vasco. Es de destacar la importancia que las entidades de crédito cooperativo tienen en el País Vasco. El valor de sus depósitos, representa el 18,5% del total de depósitos en entidades similares de todo el Estado Español.

Desde 1989 a 1993, los depósitos del sector privado en el sistema bancario del País Vasco, han crecido un 55,6%, mientras que a nivel nacional el crecimiento ha sido del 49%. Este incremento de depósitos ha venido mostrándose constante durante el período considerado, tanto a nivel del País Vasco en general, como en sus territorios históricos, excepto en Guipuzcoa en 1990 donde el valor de sus depósitos descendió.

## **2.7 SECTOR SERVICIOS**

### ***Banca y finanzas***

---

Aunque los depósitos son mayores en las cajas de ahorro que en la banca, es, sin embargo, el sistema bancario el que mayor cuantía de créditos concede. De un total de 2861 miles de millones de pesetas concedidos en 1993, el 53,2% correspondió a la banca, el 37,3% a las cajas de ahorro y el 9,5% a las cooperativas de crédito.

Los volúmenes de contratación de la bolsa de Bilbao crecieron en 1994 un 18% respecto al año anterior; la mayor parte se dedicó a la contratación de valores de renta variable que aumentaron en un 61% frente a una caída de -32% en los valores de renta fija. El índice general cayó en 35,78 puntos en 1994 respecto a 1993. Dentro de los índices sectoriales destacan, la disminución de 151,6 puntos del sector bancario, el gran incremento de 424,18 puntos del sector metalúrgico, y los 332,99 puntos de subida del sector alimentario.

Las suspensiones de pago en empresas, tuvieron un incremento a partir del comienzo de la crisis de 1990, después de unos años francamente buenos. En 1993 el número de suspensiones de pagos aumentó alarmantemente sobre el año anterior, a pesar de que ya desde 1990 la tendencia ha ido en aumento.

## **2.7 SECTOR SERVICIOS**

### ***Construcción***

---

El valor de la producción total de la actividad constructora en España durante el año 1993, estimado provisionalmente en 7.330.000 MPTA, disminuyó respecto al del año anterior un -7,4%, según estimación de SEOPAN (Asociación de empresas consultoras de ámbito nacional), y el valor añadido bruto (VAB) un -5,8%, según el INE.

Este retroceso más pronunciado que el -4,4% del año anterior, ha sido el mayor de los últimos treinta años, y pone de manifiesto el fuerte impacto de la recesión económica en esta actividad, que representó el 7,4% del PIB y el 64,4% de la FBCF, ocupando al 9,2% de la población laboral empleada según estimaciones de la Contabilidad Nacional (INE).

La demanda por tipo de construcción descendió tanto en el sector de obra civil, que, con una cuota del 27,0% del mercado, disminuyó un -12,0%, como el de edificación, cuya tasa fue del -5,6%. En el mercado de la edificación, la reducción se debió al subsector de construcción (obra nueva) con una tasa anual del -9,5%, mientras que la reconstrucción (rehabilitación) aumentó un 1,0%, lo que elevó hasta el 39,7% su cuota de mercado.

La disminución de la demanda en el mercado de edificación se produjo tanto en la edificación residencial, como en el resto de la edificación, con tasas del -4,0% y -14,0%, respectivamente.

En edificación residencial, las viviendas iniciadas durante los once primeros meses disminuyeron un -6,5% respecto al mismo período del año anterior, según estimaciones provisionales de la D.G. para la Vivienda, el Urbanismo y la Arquitectura (MOPTMA). La demanda del sector público aumentó un

# INDICADORES DE SECTOR CONSTRUCCION EN EL PAIS VASCO

Tasas interanuales

	1993	1994
<b>Encuesta de Coyuntura de la Construcción:</b>		
1.- Valor de la Producción	-3,3	3,6(*)
- en edificación	-10,3	2,3(*)
- en obra civil	32,4	7,1(*)
2.- Cartera de Pedidos	26,0	-12,0(*)
- en edificación	21,6	-9,6(*)
- en obra civil	32,8	-15,5(*)
3.- Personal ocupado	-3,6	-2,0(*)
Viviendas iniciadas de Protección Oficial	-41,7	87,1(**)
Viviendas terminadas	14,2	-12,1(**)
Licitación oficial	6,9	-6,9(*)
Consumo aparente de cemento	3,9	5,0(**)
Índice de costes de la construcción	4,4	2,9(***)

(\*) Variaciones acumuladas hasta el tercer trimestre.

(\*\*) Variaciones acumuladas hasta el mes de Octubre.

(\*\*\*) Variación acumulada de todo el año.

Fuente: Elaboración de la Dirección de Economía y Planificación en base a datos de EUSTAT, Departamento de Urbanismo y Vivienda, Seopan y Oficemen.

## **2.7 SECTOR SERVICIOS**

### ***Construcción***

---

96,2%, aunque al suponer solamente el 3,9% del total, apenas ha influido sobre este mercado dominado por el sector privado, cuya demanda total disminuyó el -8,4%.

El descenso de la actividad se produjo en todas las comunidades autónomas, salvo el País Vasco, siendo mas acusado en Andalucía, Aragón, Asturias, Baleares, Castilla-La Mancha, Cataluña y la Rioja, cuyas tasas anuales registraron mayores disminuciones que la media nacional.

Las causas principales de esta baja son: por una parte, el aumento del coste de producción, debido en mayor medida a los costes laborales que a los de materiales, y por otra, la caída de la inversión del sector privado en construcción, que, representando el 73,0% de la demanda, disminuyó con una tasa anual del -0,5%.

En cuanto a la primera causa, debe resaltarse la característica inestabilidad del sector, al permitir tradicionalmente este mercado una tolerancia en el ajuste del coste de producción mucho mayor que en otras industrias.

Respecto a la segunda causa, conviene advertir la fuerte dependencia del valor añadido del sector respecto a la inversión total en activos fijos (FBCF) que disminuyó un -10,3% en 1993, aunque la inversión en construcción descendió solamente un -6,4%.

### **3. EDUCACIÓN Y CULTURA**

---

En el curso escolar 1992-93 se contabilizaron un total de 1.245 centros educativos de los cuales 1.107 impartían enseñanza superior y 87 lo hacían de enseñanzas artísticas.

Respecto a las enseñanzas de E.G.B. y de Preescolar, éstas contaban en el curso 1993/94 con 696 y 701 centros escolares respectivamente, siendo las enseñanzas más extendidas.

La enseñanza media, registró en el curso 1993-94 178 centros que imparten los estudios de B.U.P./C.O.U., 117 Formación Profesional, 110 Reforma de Enseñanzas Medias y 41 Módulos Profesionales. Además consta de 53 centros de Educación Permanente de Adultos y 72 con aulas cerradas de Educación Especial bien como centros específicos o en simultaneidad con otros niveles de enseñanza.

El sistema educativo vasco dispone de un total de 41.430 personas ejerciendo labores docentes y no docentes. El cuerpo docente consta de 32.342 personas (el 78% del total). El cuerpo no docente está constituido por 9.088 personas (el 22%).

El 58'3% del personal docente pertenecen a centros públicos, el 11'7% a ikastolas y 30% a centros privados.

La Educación Infantil es impartida por 2.899 docentes. La E.G.B. cuenta con 13.256 docentes, E.P.A. con 412, Educación Especial con 255, en B.U.P./C.O.U. imparten 5.615 docentes y en Formación Profesional 4.786.

### **3. EDUCACIÓN Y CULTURA**

---

En el curso 1992-93 la población escolarizada en el conjunto del sistema reglado de enseñanza, excluidas las enseñanzas de música e idiomas, alcanzó la cifra de 514.067 personas, lo que representa un 24'4 % del total de población y un 76% de la población de menos de 25 años.

En el curso 1993-94 el reparto del alumnado por nivel de enseñanza fue el siguiente: en los niveles básicos, 53.199 en Educación Infantil, 191.185 para E.G.B. y Educación Permanente de Adultos (E.P.A.), y 1.223 en Educación Especial (E.E.); en la enseñanza de segundo grado 78.603 estudiantes de B.U.P. y C.O.U., 47.086 de Formación Profesional, 30.611 de Reforma de Enseñanzas Medias y 2.093 de Módulos Profesionales.

A lo largo de los últimos once años ha disminuido la matriculación en un 12'1%, afectando principalmente a la enseñanza básica, con un descenso del 32'6%. En el resto de enseñanzas se produce un crecimiento del número de alumnos del 26'8% en enseñanzas medias y del 52'2% en la de tercer grado. El saldo neto en los últimos once años ha sido de una baja de 70.680 estudiantes.

La tasa de escolaridad de la población entre 2 y 5 años ha crecido más de 15 puntos, pasando del 62'2% al 80'9%. Un incremento similar se ha producido en el grupo de edad de 14 a 17 años, pasando de 78'3% al 92'4% y finalmente el aumento más acusado se produce entre los de 18 a 24 años, con un crecimiento del 25'8% al 42'2% de la tasa de escolaridad en los últimos once años.

En el curso 1982-83 la escolarización en enseñanza media se repartía en un 60% para la línea de Bachiller y 40% en Formación Profesional. En la actualidad el porcentaje de los que estudian B.U.P./C.O.U. ha disminuido al 49'9%, Formación

### **3. EDUCACIÓN Y CULTURA**

---

Profesional al 30'1% y las nuevas líneas de R.E.M. y Módulos Profesionales escolarizan al 19'1% y 0'9% respectivamente, manteniendo una tendencia de ascenso, habiendo afectado esta redistribución mayormente a los varones, desplazándose a las nuevas líneas de R.E.M. y Módulos Profesionales el 21'9% de estos frente al 16'2% de las mujeres.

Existe una gran polarización tanto para varones como para mujeres en su elección de rama dentro de la Formación Profesional; las mujeres se concentran en tres de las veintidós ramas que se ofertan en dicho nivel educativo: 61'9% en la rama Administrativa, 12% en la rama de Peluquería-Estética y 11'1% en la Sanitaria. Los varones cursan preferentemente las enseñanzas de Electricidad-Electrónica 37'75, Metal 25'7%, Administrativa 13'7%, y en menor porcentaje Automoción y Delineación, 6'1% y 7'9% respectivamente. Estas distribuciones han permanecido prácticamente idénticas en los últimos once años.



### 3. EDUCACIÓN Y CULTURA

Número de alumnos matriculados en el curso 1993-94 según niveles primario y secundario

	Preescolar	E.G.B.	Especial	B.U.P.	C.O.U.	R.E.M.	F. Profesional
<b>País Vasco</b>	51.502	191.582	84	58.000	20.503	1.458	49.311
<b>Alava</b>	7.327	27.498	30	6.932	2.610	140	6.372
<b>Guipúzcoa</b>	16.870	59.897	26	17.931	6.381	414	16.685
<b>Vizcaya</b>	27.305	104.167	28	33.137	11.512	904	26.254

Fuente: Ministerio de Educación y Ciencia.

Número de profesores en el curso 1993-95, por provincias y niveles primario y secundario

	Preescolar y E.G.B.	Especial	Enseñanzas Medias/Educación Secundaria
<b>País Vasco</b>	15.531	177	356
<b>Alava</b>	1.954	37	44
<b>Guipúzcoa</b>	5.322	38	137
<b>Vizcaya</b>	8.255	102	175

Fuente: Ministerio de Educación y Ciencia.

### **3. EDUCACIÓN Y CULTURA**

---

**Datos Relativos a las Enseñanzas Superiores: Universitarias y no Universitarias.**

La enseñanza superior dispuso, según datos del curso 1992-93, de 3 Escuelas Técnicas Superiores, 22 Facultades, 21 Escuelas Universitarias y 5 centros de estudios superiores no universitarios.

Existen 5 Escuelas Oficiales de Idiomas, 10 Centros de Artes Aplicadas y Oficios Artísticos y 72 Conservatorios y Escuelas de Música.

En la enseñanza superior el número de centros se ha mantenido en los últimos años, aunque la oferta de estudios se ha incrementado.

En el curso 1993-94 se matricularon 70.223 alumnos (80'7% en universidades públicas y 19'3% en universidades privadas), repartidos de la siguiente forma: 44.394 en Facultades y Colegios Universitarios, 5.411 en Escuelas Técnicas Superiores y 20.418 en Escuelas Universitarias.

La Universidad pública del País Vasco es la 6 Universidad española en cuanto al número de alumnos matriculados en el curso 1993-94 por detrás de la Complutense de Madrid, la U.N.E.D., Barcelona, Sevilla y Valencia.

En la actualidad el 60'2% de los estudiantes universitarios se concentran en tres sectores: Ciencias Sociales (26%), Derecho (17'4%) e Ingeniería (16'8%).

En el País Vasco, en el curso 1992-93, la enseñanza superior dispuso de 3

### **3. EDUCACIÓN Y CULTURA**

---

Escuelas Técnicas Superiores (Arquitectura, Ingeniería Industrial e Ingeniería de telecomunicaciones), 22 Facultades (Bellas Artes, Ciencias Biológicas, Geológicas, Físicas, Químicas, Ciencias Exactas, Farmacia, Ciencia y Tecnología de los Alimentos, Informática, Ciencias de la Información, Medicina, Odontología, Filosofía, Psicología, Pedagogía, Filología, Geografía e Historia, Teología, Políticas y Sociología, Ciencias Económicas, Empresariales y Derecho), 21 Escuelas Universitarias (Ing. Técnica Industrial, Ing. Técnica Minera, Ing. Técnica Minera, Ing. Técnica de Topografía, Empresariales, Formación de profesorado E.G.B., Enfermería, Trabajo Social, Graduado Social y Nutrición y Alimentación Humana) y 5 centros de estudios superiores no universitarios (Escuela Superior de Marina Civil, I.V. Educación Física, Ingeniería Técnica Papelera, Turismo, Artes Aplicadas y oficios Artísticos).

#### **Nivel Educativo de la Población. Tasas de Desempleo por nivel educativo**

En toda la Comunidad vasca existen 21.365 analfabetos (1'9% de la población analfabeta española, y el 1'1% de la población total vasca).

El número de personas sin estudios asciende a 206.910, lo que supone el 10'9% de la población vasca.

### 3. EDUCACIÓN Y CULTURA

---

#### Población de 10 y más años según nivel de instrucción

	<b>Total</b>	<b>Alava</b>	<b>Vizcaya</b>	<b>Guipúzcoa</b>
<b>Total</b>	1.900.924	243.515	1.045.331	612.078
<b>Analfabetos</b>	21.365	2.598	13.221	5.546
<b>Sin estudios</b>	206.910	24.429	122.917	59.564
<b>Preescolar y primarios</b>	912.371	121.226	487.110	304.035
<b>Profesionales</b>	241.852	33.035	126.610	82.207
<b>Secundarios</b>	279.401	33.542	158.037	87.822
<b>Medios-Superiores</b>	90.172	11.564	48.735	29.873
<b>Superiores</b>	148.853	17.121	88.701	43.031

Fuente: Eustat 1991.

El número de personas con niveles de estudios de preescolar y primarios asciende a 912.371, es decir, el 48% de la población vasca.

El número de personas que accede a estudios profesionales asciende a 241.852, el 12,7% de la población. El número de personas que realizan estudios secundarios de 279.401, lo que supone el 14,7% de la población.

Por último, el número de personas con un nivel de estudios medio-superior es de 90.172, el 4,7% de la población, y son 148.853 (7,8%) los que adquieren un grado de estudios superior, un elevado número si lo comparamos con la media del Estado Español o de la Unión Europea.

### 3. EDUCACIÓN Y CULTURA

---

El reparto del paro registrado según sectores refleja la siguiente distribución:

#### Paro registrado clasificado por sectores económicos

SECTOR	NÚMERO	%
Agricultura y pesca	1.621	1'1
Industria	37.988	26'7
Construcción	11.275	7'9
Servicios	59.126	41'6

Fuente: EUSTAT 1994.

La población ocupada según las ramas de actividad, es primeramente en el sector servicios, con 374.346 personas (53,2%), seguida del sector industrial, con 255.743 (36,3%); el sector construcción, con 53.454 (7,6%), y por último el sector primario, con 20.588 (apenas el 3%).

## **4. ESTRUCTURA DE LA EMPRESA**

### **4.1. Estructura económica del País Vasco**

---

La economía vasca experimentó en los últimos meses de 1994 una evolución positiva de los indicadores económicos, que puede concretarse en el cambio sufrido en el PIB, que ha pasado del descenso del 0,9% registrado en 1993 a una tasa positiva del 2,5%.

Existe una recuperación basada fundamentalmente en el dinamismo del sector industrial. El sector servicios y el de construcción muestran una recuperación algo más moderada.

La inversión ha experimentado un cambio de tendencia, pasando de tasas negativas en 1993 a registrar un ligero crecimiento en 1994.

Respecto a la demanda externa, ésta ha experimentado una evolución marcadamente positiva en 1994. Así, las exportaciones totales vascas aumentaron en un 30'7%, correspondiendo un incremento del 33'3% a las ventas exteriores no energéticas, muy por encima del incremento experimentado en 1993. Las importaciones totales presentan un ritmo de crecimiento más moderado(15'2%); aunque el incremento de las no energéticas se sitúa en el 32'5%.

El sector de los de artículos metálicos y de construcciones metálicas muestran mayores porcentajes de crecimiento. La utilización de la capacidad productiva ha sido mayor, y además con tendencia creciente.

Los indicadores del sector de la construcción reflejan una moderada

## **4. ESTRUCTURA DE LA EMPRESA**

### **4.1. Estructura económica del País Vasco**

---

recuperación, con un crecimiento ligeramente superior al registrado en 1993.

El sector servicios muestra también una mejoría, no tan significativa como en la industria. El subsector comercial apunta una cierta reactivación, que es más amplia en la hostelería. El transporte de mercancías por carreteras ha experimentado también un aumento significativo. El sector servicios es el único en el que el empleo, en términos interanuales ha crecido en todos los trimestres, haciéndolo a una tasa media del 2'8% cuando en los años anteriores había descendido.

En el mercado laboral, la tasa de paro en la Comunidad Autónoma Vasca alcanzó como media en 1994 el 26'9%, superando en casi tres puntos la media de 1993. Sin embargo, conviene señalar que a lo largo del año, se fue reduciendo hasta situarse en el 24'3%, medio punto por debajo de la tasa correspondiente al último trimestre de 1993. Por otra parte, la ocupación se fue recuperando a lo largo de 1994, presentando en el cuarto trimestre un incremento del 1'8% con respecto al mismo período del año anterior.

El análisis de la estructura del PIB refleja la importancia de los sectores de servicios y de la industria en el País Vasco, con una participación porcentual en el PIB de 54,41% (frente al 62,27% del Estado español) y 36,13% (frente a 23,84% de España) respectivamente.

El sector industrial según dicho análisis muestra una importancia significativa, como se ha visto, superior a la nacional.

#### 4. ESTRUCTURA DE LA EMPRESA

##### 4.1. Estructura económica del País Vasco

###### Estructura del PIB al coste de los factores. Año 1991

SECTOR	PIB MILLONES PTA	
	PIB	%
Primario	88.878	2,73
Industria	1.175.912	36,13
Construcción	219.205	6,73
Servicios	1.770.733	54,41
<b>TOTAL</b>	<b>3.254.728</b>	<b>100,00</b>

Fuente: INE. Contabilidad Regional 1991

###### Valor Añadido Bruto al coste de los factores. Período 1993

SECTOR	VAB MILLONES PTA CORRIENTES	
	VAB	%
Primario	95.425	2,67
Industria	1.148.556	32,19
Construcción	248.997	6,98
Servicios	2.075.084	58,16
<b>TOTAL</b>	<b>3.568.062</b>	<b>100</b>
% Variación Nominal s/1992	3,88	-

Fuente: INE. Contabilidad Regional 1993

El sector que más aporta al VAB es el comercio, con un 19,2% del total. La industria, si exceptuamos el sector de energía y agua, aporta el 21,3%, y dentro de éste, el sector que mayor importancia tiene es maquinaria.



## **4. ESTRUCTURA DE LA EMPRESA**

### **4.1. Estructura económica del País Vasco**

---

Respecto al empleo existente en los diferentes tipos de establecimientos, el peso correspondiente a los establecimientos menores de 20 empleados llega al 22,8% y el de los pequeños, que también engloba a los anteriores, al 47,7%; los medianos y grandes, por el contrario representan el 30,8 y el 21,8% respectivamente, del empleo total.

Si comparamos con otros ámbitos territoriales de España, la industria manufacturera del País Vasco parece caracterizarse por un peso relativo algo mayor de los establecimientos medianos y grandes (3,2% en la CAPV, frente al 2% en España). Este mayor peso relativo también se pone de manifiesto si consideramos el empleo; así, los establecimientos medianos o grandes suponen el 45% del empleo de la industria manufacturera española, mientras en la Comunidad Vasca es del 52%; y además el tamaño medio por establecimiento en España es de 13,2 empleados, cuando es de 17,7 en la CAPV.

El peso de los pequeños establecimientos manufacturados es inferior en la CAPV que en España.

La distribución del empleo por tramos de tamaño varía mucho de unos sectores a otros. Los grandes establecimientos son dominantes en la siderurgia, metalurgia, no férrea, vidrio, electrodomésticos, construcción naval, otro material de transporte (ferroviario, principalmente) y caucho y neumáticos, sectores que se agrupan en la industria básica (excluida la química) y en la de transformación de metales (material eléctrico y de transportes).

Los pequeños establecimientos alcanzan, por el contrario, la mayor participación en minerales no metálicos, alimentación (principalmente en conservas de pescado), textil, cuero y calzado y madera y muebles.

## **4. ESTRUCTURA DE LA EMPRESA**

### **4.2. Análisis de la estructura empresarial en el País Vasco**

---

#### **a) El sector Turismo en el País Vasco**

El sector Turismo presenta una cierta estabilidad con un ligero crecimiento en el empleo. Se demandan operarios en general (90,0%) y aprendices (10,0%). Entre los factores característicos a señalar están :

- Pequeñas dimensiones, Atomización del sector: predominan los establecimientos de reducida dimensión y carácter familiar, en general sin una visión empresarial.
- Situación de exceso de oferta, tanto a nivel comercial, como hotelero y transportista, que ponen en cuestión la rentabilidad de los negocios.
- Falta de organización e integración sectoriales: negocios individuales, bajo asociacionismo, pocas estructuras interempresariales y de coordinación.
- Bajos niveles de profesionalidad, que se traducen en fuertes necesidades de formación, tanto a nivel de gestión, como de prestación de servicios.
- Limitado grado de introducción de las nuevas tecnologías de la información, en especial en su vertiente telemática.
- Escaso reconocimiento social e institucional respecto a la importancia económica de estos sectores terciarios.

#### 4. ESTRUCTURA DE LA EMPRESA

##### 4.2. Análisis de la estructura empresarial en el País Vasco

---

Número de empresas con más de 10 empleados

TURISMO	NÚMERO DE EMPRESAS
Restauración	148
Cafeterías	42
Hoteles y alojamientos	72
TOTAL	262

Fuente: Camara de Comercio del País Vasco. 1993

El 56,5 % de las personas ocupadas dentro del sector turismo lo están dentro del subsector de la restauración.

En este sector se encuentran ocupadas un total de 36.271 personas en el País Vasco. El coste de este personal supera los 50 millones de pesetas.

El volumen de empleo en la hostelería y restaurantes se cifra en torno a las 23.500 personas (3,4% del empleo total) y el valor añadido en 84.000 millones de pesetas (3,1% del PIB vasco), en datos de 1989.

## 4. ESTRUCTURA DE LA EMPRESA

### 4.2. Análisis de la estructura empresarial en el País Vasco

---

#### b) El sector Construcción en el País Vasco

Se percibe estabilidad en el empleo dentro del sector construcción, tendiendo a un aumento progresivo.

En 1993 la población activa del sector de la construcción se redujo respecto al año anterior, en un -0,5%. El ritmo de descenso en la población ocupada aumentó desde el -6,1% de 1992 al -9,0% de 1993, siendo el número de personas ocupadas en este último año de 1.088.500.

#### Estructura empresarial del sector construcción

ESTRUCTURA EMPRESARIAL (AÑO 1992)	
Número de empresas	534
Tamaño de las empresas	
< 10 empleados	34
11-50 empleados	428
51-250 empleados	64
> 250 empleados	8

Fuente: IMPI. Directorio Industrial del País Vasco, 1992.

El 86% de las empresas del sector no sobrepasan los 50 empleados. Existen solamente 72 empresas con más de 50 empleados.

#### 4. ESTRUCTURA DE LA EMPRESA

##### 4.2. Análisis de la estructura empresarial en el País Vasco

---

Personal ocupado al final del trimestre.

AÑO	PERSONAL OCUPADO EN ESPAÑA		PERSONAL OCUPADO EN EL PAÍS VASCO	
	TOTAL	ASALARIADOS	TOTAL	ASALARIADOS
1990	629.957	471.342	30.283	23.026
1991	630.159	468.252	29.367	21.988
1992	603.178	433.781	27.448	19.838
1993	576.283	401.194	26.253	19.162
1994	585.439	406.529	25.611	19.017

Fuente: INEM

#### 4. ESTRUCTURA DE LA EMPRESA

##### 4.2. Análisis de la estructura empresarial en el País Vasco

---

##### c) El sector de la alimentación, bebidas y tabaco

Este sector muestra desde el punto de vista económico una situación comparada bastante buena tanto para la Comunidad Autónoma del País Vasco como para España en su conjunto.

##### Parámetros económicos del sector de alimentación, bebidas y tabaco

PARÁMETROS ECONÓMICOS DEL SECTOR	AÑO 1990		AÑO 1991	
	ESPAÑA	CAPV	ESPAÑA	CAPV
Rotación de la inversión	2,18	2,40	2,06	1,34
Margen sobre ventas (%)	6,46	6,79	6,69	9,22
Rentabilidad económica	14,07	16,29	13,79	12,32
Cte. de endeudamiento (%)	17,38	28,96	15,52	24,32
Endeudamiento	42,32	75,53	47,73	35,37
Rentabilidad de los fondos	10,93	-1,30	12,12	11,70

Fuente: Proyecto BACH; Central de Balances; Encuesta Industrial (IVE/EUSTAT); Elaboración propia.

#### 4. ESTRUCTURA DE LA EMPRESA

##### 4.2. Análisis de la estructura empresarial en el País Vasco

---

Presenta una buena rotación de las inversiones y el mayor margen de las ventas de todos los ámbitos europeos analizados, con excepción de Reino Unido.

En 1991 se mantiene con una rentabilidad económica superior a la del resto de países comunitarios.

##### Producción del sector de alimentación, bebidas y tabaco

PRODUCCIÓN	MM pta
Valor de producción	213.259
Importaciones	287.858
Total recursos	518.572
Demanda final	178.150
Exportaciones	128.750

Fuente: Tablas input - output del País Vasco, 1993.

#### 4. ESTRUCTURA DE LA EMPRESA

##### 4.2. Análisis de la estructura empresarial en el País Vasco

---

Consistencia del sector alimentación, bebidas y tabaco. Facturación Anual (MMPTas.)

FACTURACIÓN ANUAL (MMPTA)	Nº EMPRESAS	% EMPRESAS
Entre 0 y 100 MM.	49	21,7
Entre 101 y 250 MM.	69	30,5
Entre 251 y 500 MM.	37	16,4
Entre 501 y 750 MM.	8	3,5
Entre 751 y 1.000 MM.	26	11,5
Entre 1.001 y 2.000 MM.	14	6,2
Entre 2.001 y 3.000 MM.	2	0,9
Entre 3.001 y 5.000 MM.	12	5,3
Entre 5.001 y 10.000 MM.	4	1,8
> de 10.001 MM.	5	2,2
TOTAL	26	100,0

Fuente: IMPI. Directorio Industrial del País Vasco, 1992.

Respecto a el empleo total en el sector de la alimentación, según datos de 1990, fue de 13.601 personas, predominando el número de empleados en los establecimientos pequeños.



#### 4. ESTRUCTURA DE LA EMPRESA

##### 4.2. Análisis de la estructura empresarial en el País Vasco

---

##### Personal ocupado por tipo de establecimiento

<b>TIPO DE ESTABLECIMIENTO</b>	<b>DISTRIBUCIÓN DEL NÚMERO DE EMPLEOS</b>
<b>Establecimientos pequeños</b>	
< 10 empleados	3.112
10-19 empleados	1.475
20-49 empleados	2.328
50-99 empleados	1.694
<b>Total</b>	<b>8.609</b>
<b>Establecimientos medianos</b>	<b>4.492</b>
<b>Establecimientos grandes</b>	<b>500</b>
<b>Empleo total</b>	<b>13.601</b>

Fuente: EUSTAT, Encuesta Industrial 1990.

#### 4. ESTRUCTURA DE LA EMPRESA

##### 4.2. Análisis de la estructura empresarial en el País Vasco

---

###### d) El Sector Químico

Es el único sector que no sigue la evolución general señalada para la industria manufacturera en el País vasco, empeoranso claramente su situación económico-financiera durante el período 1986-1990. Así, ésta reduce la rotación de la inversión y el margen de las ventas, aumenta la tasa de endeudamiento y disminuye la rentabilidad de los fondos propios.

###### Parámetros económicos del sector químico

PARÁMETROS ECONÓMICOS DEL SECTOR QUÍMICO	AÑO 1990		AÑO 1991	
	ESPAÑA	CAPV	ESPAÑA	CAPV
Rotación de la inversión	1,52	1,25	1,41	1,38
Margen sobre ventas (%)	4,59	1,70	2,74	4,75
Rentabilidad económica	6,98	2,13	3,86	6,55
Cte. de endeudamiento (%)	16,88	15,40	15,64	16,04
Endeudamiento	51,43	47,54	65,44	34,93
Rentabilidad de los fondos	7,15	-2,31	1,31	7,55

Fuente: Proyecto BACH; Central de Balances; Encuesta Industrial (IVE/EUSTAT); Elaboración propia.

#### 4. ESTRUCTURA DE LA EMPRESA

##### 4.2. Análisis de la estructura empresarial en el País Vasco

---

##### Producción del sector químico

<b>PRODUCCIÓN</b>	<b>MM pta</b>
Valor de producción	151.763
Importaciones	154.573
Total recursos	310.862
Demanda final	117.060
Exportaciones	110.463

Fuente: Tablas input - output del País Vasco, 1993.

#### 4. ESTRUCTURA DE LA EMPRESA

##### 4.2. Análisis de la estructura empresarial en el País Vasco

---

##### Consistencia del sector químico. Facturación Anual (MM. Ptas.)

FACTURACIÓN ANUAL (MMPTA)	Nº EMPRESAS	% EMPRESAS
Entre 0 y 100 MM.	29	12,0
Entre 101 y 250 MM.	61	25,3
Entre 251 y 500 MM.	56	23,2
Entre 501 y 750 MM.	11	4,6
Entre 751 y 1.000 MM.	26	10,8
Entre 1.001 y 2.000 MM.	26	10,8
Entre 2.001 y 3.000 MM.	8	3,3
Entre 3.001 y 5.000 MM.	14	5,8
Entre 5.001 y 10.000 MM.	4	1,7
> de 10.001 MM.	6	2,5
<b>TOTAL</b>	<b>241</b>	<b>100,0</b>

Fuente: IMPI. Directorio Industrial del País Vasco, 1992.

En el sector químico se encuentran empleadas un total de 8.793 personas, en establecimientos de pequeño tamaño fundamentalmente, representando el 46% del empleo total del sector.

#### 4. ESTRUCTURA DE LA EMPRESA

##### 4.2. Análisis de la estructura empresarial en el País Vasco

---

###### Personal ocupado por tipo de establecimiento

<b>TIPO DE ESTABLECIMIENTO</b>	<b>DISTRIBUCIÓN DEL NÚMERO DE EMPLEOS</b>
<b>Establecimientos pequeños</b>	
< 10 empleados	661
10-19 empleados	575
20-49 empleados	1.340
50-99 empleados	1.451
Total	4.027
<b>Establecimientos medianos</b>	3.818
<b>Establecimientos grandes</b>	948
<b>Empleo total</b>	<b>8.793</b>

Fuente: EUSTAT, Encuesta Industrial 1990.

#### 4. ESTRUCTURA DE LA EMPRESA

##### 4.2. Análisis de la estructura empresarial en el País Vasco

---

##### e) El sector Energía y Agua

##### Consistencia del sector energía y agua. Facturación Anual (MM. Ptas.)

FACTURACIÓN ANUAL (MMPTA)	Nº EMPRESAS	% EMPRESAS
Entre 0 y 100 MM.	-	-
Entre 101 y 250 MM.	-	-
Entre 251 y 500 MM.	2	18,2
Entre 501 y 750 MM.	-	-
Entre 751 y 1.000 MM.	2	18,2
Entre 1.001 y 2.000 MM.	1	9,1
Entre 2.001 y 3.000 MM.	-	-
Entre 3.001 y 5.000 MM.	4	36,4
Entre 5.001 y 10.000 MM.	-	-
> de 10.001 MM.	2	18,2
TOTAL	11	100,0

Fuente: IMPI. Directorio Industrial del País Vasco, 1992.

#### 4. ESTRUCTURA DE LA EMPRESA

##### 4.2. Análisis de la estructura empresarial en el País Vasco

---

##### Producción del sector energía y agua, MMpta

PRODUCCIÓN	MM pta
Valor de producción	349.439
Importaciones	176.304
Total recursos	526.394
Demanda final	174.947
Exportaciones	70.295

Fuente: Tablas input - output del País Vasco, 1993.

Las importaciones en este sector superan a las exportaciones. La demanda final está más que cubierta con lo que se produce. Se dispone de una gran cantidad de recursos.

#### 4. ESTRUCTURA DE LA EMPRESA

##### 4.2. Análisis de la estructura empresarial en el País Vasco

---

##### Estructura empresarial del sector de energía y agua

	AÑO 1992
<b>Número de empresas</b>	11
<b>Tamaño de las empresas</b>	
< 10 empleados	--
11- 50 empleados	4
51-250 empleados	6
> 250 empleados	1

Fuente: IMPI. Directorio Industrial del País Vasco, 1992.

La mitad de las empresas del País Vasco en el sector de Energía y Agua son empresas que cuentan entre 51 y 250 empleados.



#### 4. ESTRUCTURA DE LA EMPRESA

##### 4.2. Análisis de la estructura empresarial en el País Vasco

---

###### f) Sector Metalúrgico

Presenta desde 1990 un buen nivel de margen de ventas, que consigue -a pesar del menor nivel de rotación de la inversión- mantener una rentabilidad económica de la empresa bastante aceptable y comparable a la del resto de países de la Unión Europea.

###### **Producción del sector metalúrgico**

<b>PRODUCCION</b>	<b>MM pta</b>
Valor de producción	1.689.996
Importaciones	718.824
Total recursos	2.431.720
Demanda final	1.341.980
Exportaciones	1.209.153

Fuente: Tablas input - output del País Vasco, 1993.

#### 4. ESTRUCTURA DE LA EMPRESA

##### 4.2. Análisis de la estructura empresarial en el País Vasco

---

##### Consistencia del sector metalúrgico. Facturación Anual (MM. Ptas.)

FACTURACIÓN ANUAL (MMPTA)	Nº EMPRESAS	% EMPRESAS
Entre 0 y 100 MM.	263	17,5
Entre 101 y 250 MM.	435	29,0
Entre 251 y 500 MM.	350	23,3
Entre 501 y 750 MM.	53	3,5
Entre 751 y 1.000 MM.	167	11,1
Entre 1.001 y 2.000 MM.	126	8,4
Entre 2.001 y 3.000 MM.	22	1,5
Entre 3.001 y 5.000 MM.	50	3,3
Entre 5.001 y 10.000 MM.	13	0,9
> de 10.001 MM.	20	1,3
TOTAL	1.499	100,0

Fuente: IMPI. Directorio Industrial del País Vasco, 1992.

#### 4. ESTRUCTURA DE LA EMPRESA

##### 4.2. Análisis de la estructura empresarial en el País Vasco

---

**Sector de la extracción y transformación de minerales metálicos y no metálicos**

PARAMETROS ECONOMICOS DEL SECTOR	AÑO 1990		AÑO 1991	
	ESPAÑA	CAPV	ESPAÑA	CAPV
Rotación de la inversión	0,73	0,87	0,75	0,80
Margen sobre ventas (%)	3,50	4,01	-1,62	-6,39
Rentabilidad económica	2,54	3,49	-1,22	-5,12
Cte. de endeudamiento (%)	10,06	7,59	11,43	9,07
Endeudamiento	81,96	186,46	94,13	410,97
Rentabilidad de los fondos	2,04	4,81	-8,16	-49,78

Fuente: Proyecto BACH; Central de Balances; Encuesta Industrial (IVE/EUSTAT); Elaboración propia.

El número total de empleados en el sector metalúrgico es de 26.033 personas, principalmente en establecimientos grandes, donde se localiza el 60,1% del empleo del sector metalúrgico.

#### 4. ESTRUCTURA DE LA EMPRESA

##### 4.2. Análisis de la estructura empresarial en el País Vasco

---

##### Personal ocupado por tipo de establecimiento

<b>TIPO DE ESTABLECIMIENTO</b>	<b>DISTRIBUCIÓN DEL NÚMERO DE EMPLEOS</b>
<b>Establecimientos pequeños</b>	
<10 empleados	226
10-19 empleados	141
20-49 empleados	46
50-99 empleados	545
<b>Total</b>	<b>916</b>
<b>Establecimientos medianos</b>	<b>5.655</b>
<b>Establecimientos grandes</b>	<b>10.869</b>
<b>Empleo total</b>	<b>17.440</b>

Fuente: EUSTAT, Encuesta Industrial 1990.

## **4. ESTRUCTURA DE LA EMPRESA**

### **4.2. Análisis de la estructura empresarial en el País Vasco**

---

#### **g) Metálicas básicas e industrias no metálicas**

En 1990 presentaba una situación económica ligeramente mejor que la española en su conjunto, aunque respecto al resto de países de la Unión Europea su situación fuera muy semejante a la señalada para el conjunto de la industria vasca.

Desde el punto de vista financiero presenta, sin embargo un nivel de endeudamiento anómalamente elevado y el más bajo coste aparente del endeudamiento con la excepción de Alemania. A pesar de ello, la rentabilidad de los fondos propios sólo es mejor que la española.

Por el contrario, la situación empeora dramáticamente en 1991, pasando el margen de ventas a ser negativo, al igual que el de España, pero a un nivel mucho más alto.

Por otra parte, aumenta de forma importante su nivel de endeudamiento, con lo cual la rentabilidad de los fondos propios presenta un valor negativo de -49,78%.

#### 4. ESTRUCTURA DE LA EMPRESA

##### 4.2. Análisis de la estructura empresarial en el País Vasco

---

#### Producción en el sector de metálicas básicas e industrias no metálicas

<b>PRODUCCIÓN</b>	<b>MM pta</b>
Valor de producción	65.859
Importaciones	70.514
Total recursos	137.842
Demanda final	50.452
Exportaciones	49.846

Fuente: Tablas input - output del País Vasco, 1993.

#### 4. ESTRUCTURA DE LA EMPRESA

##### 4.2. Análisis de la estructura empresarial en el País Vasco

---

Consistencia del sector de metálicas básicas e industrias no metálicas.

Facturación Anual (MMptas.)

FACTURACIÓN ANUAL (MMPTA)	Nº EMPRESAS	% EMPRESAS
Entre 0 y 100 MM.	9	17,6
Entre 101 y 250 MM.	13	25,5
Entre 251 y 500 MM.	11	21,6
Entre 501 y 750 MM.	3	5,9
Entre 751 y 1.000 MM.	6	11,8
Entre 1.001 y 2.000 MM.	5	9,8
Entre 2.001 y 3.000 MM.	-	-
Entre 3.001 y 5.000 MM.	2	3,9
Entre 5.001 y 10.000 MM.	2	3,9
> de 10.001 MM.	-	-
TOTAL	51	100,0

Fuente: IMPI. Directorio Industrial del País Vasco, 1992.

Con un total de 2.556 personas ocupadas, están lo están principalmente es establecimientos grandes (el 55,1% del empleo total del sector).

La situación del empleo es estable, con una tendencia a un ligero crecimiento para los próximos años, en especial en lo referente a personal cualificado.

#### 4. ESTRUCTURA DE LA EMPRESA

##### 4.2. Análisis de la estructura empresarial en el País Vasco

---

**Cuadro nº Personal ocupado por tipo de establecimiento**

<b>TIPO DE ESTABLECIMIENTO</b>	<b>DISTRIBUCIÓN DEL NÚMERO DE EMPLEOS</b>
<b>Establecimientos pequeños</b>	
< 10 empleados	51
10-19 empleados	181
20-49 empleados	126
50-99 empleados	66
<b>Total</b>	<b>4 24</b>
<b>Establecimientos medianos</b>	<b>723</b>
<b>Establecimientos grandes</b>	<b>1.409</b>
<b>Empleo total</b>	<b>2.556</b>

Fuente: EUSTAT, Encuesta Industrial 1990.



## **5. MERCADO DE TRABAJO**

### ***Introducción***

---

Desde la entrada en la CEE, la economía del País Vasco entró en una fase de crecimiento excepcional, puesto que el PIB creció a una tasa real acumulativa superior al 4% en el período 1986-1990, lo que significa un crecimiento del 25% en términos reales.

La nota más positiva de esta fase de crecimiento ha sido la elevación del empleo, pues en el período 1985-1991 se han creado 100.000 empleos netos, lo que ha permitido reducir la tasa de paro del 21,1% en 1985 al 17,2% en 1991. Sectorialmente se produce un intenso proceso de terciarización del empleo, puesto que el incremento que registra el sector de los servicios coincide aproximadamente con el incremento total y las pérdidas que se registran en el sector primario y en la industria se compensan con el incremento del empleo en la construcción.

Al mismo tiempo, el empleo del sector servicios, que se recupera en el período de auge, no lo está haciendo en la actualidad ya que registra durante 1992 un importante deterioro.

La tasa de paro ha aumentado en 6,2 puntos desde el cuarto trimestre de 1991, su volumen alcanza las 212,8 mil personas, que representan el 23,5% de la población activa, y la tasa de ocupación que había subido dos puntos en el período de auge vuelve, durante el segundo trimestre de 1993, al mismo nivel de 1985. Por colectivos, destaca el nivel de paro y de la tasa de ocupación de los grupos más jóvenes de la población que, además, sufren una caída espectacular durante el período estudiado.

## **5. MERCADO DE TRABAJO**

### ***Introducción***

---

Así, si el empleo total aumenta en el período de 1985-1993 en un 5,8%, para el colectivo de jóvenes menores de 24 años el empleo desciende en un 17,0%. Su tasa de paro, que alcanza el 53,5%, es prácticamente la misma de 1985, pero la tasa de ocupación ha descendido en este período 8,4 puntos, lo que revela que ante la dificultad creciente de encontrar un empleo, los jóvenes optan por prolongar más aun sus estudios o buscar alternativas fuera del mercado de trabajo. En el conjunto de la población ocupada, solo hay 62.500 empleados menores de 24 años, es decir, apenas un 9%, y una fuerte proporción de estos empleos son temporales.

El crecimiento del empleo femenino, aunque también se observan altas tasas de empleo temporal, contrasta con lo ocurrido con los varones y constituye uno de los resultados más positivos de estos años. En el conjunto del período contemplado, mientras el empleo femenino ha aumentado en 46.000 el de los hombres ha descendido en 10.000. Este fenómeno vinculado con el movimiento de emancipación de la mujer, está sin duda muy relacionado con la importancia creciente del sector servicios. A pesar de esta tendencia positiva, la tasa de ocupación de la mujer, que es del 38,4%, es todavía de las más bajas de Europa.

Otra de las características del mercado de trabajo es la importancia creciente de los empleados con contratos temporales, cuyo número alcanza ya el 25,8%. Su proliferación, a partir de las nuevas fórmulas de contratación legal puestas en vigor en 1984, supone la escisión del mercado de trabajo en dos segmentos: el de los asalariados con contratos indefinidos y el de los temporales, que tienen derechos distintos incluso si realizan la misma tarea

## EVOLUCION DEL NUMERO DE PERSONAS OCUPADAS POR SECTORES

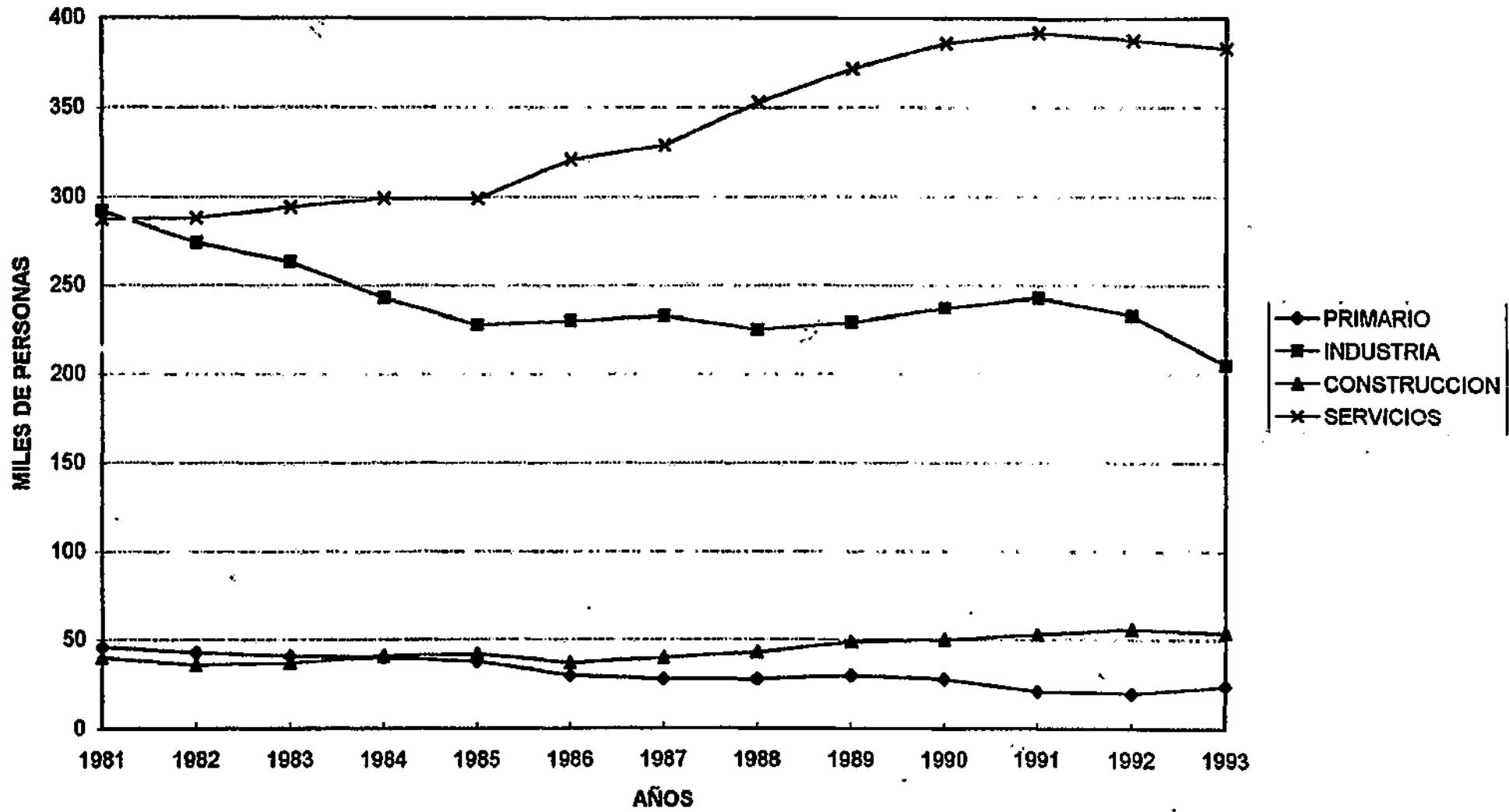

## **5. MERCADO DE TRABAJO**

### ***Introducción***

---

con igual o mayor eficacia y en la misma empresa. La inestabilidad a la que están sujetos, al no lograr transformar su contrato en indefinido, dificulta la consecución de una carrera profesional y reduce el incentivo para invertir en formación profesional, todo lo cual resulta claramente injusto.

Esta grave situación del mercado laboral pone en cuestión la rigidez del mercado laboral, cuyas consecuencias mas graves las están pagando los parados y principalmente la juventud y cuestiona también la validez y la eficacia del sistema educativo, por lo menos en su faceta de proporcionar a los jóvenes cualificaciones útiles para facilitar el acceso al mercado de trabajo.

La evolución del empleo durante el último ciclo pone de relieve las grandes dificultades para rebajar la tasa de paro hasta niveles que pudieran considerarse socialmente aceptables. En el momento de máximo auge del ciclo la tasa de paro no descendió por debajo del 17% de la población activa, cifra que debe ser considerada como difícilmente superable, puesto que no es previsible a medio plazo un período de crecimiento como el que conocieron la economía vasca y la economía española en la segunda mitad de los 80.

Ello significa que existe una tasa de paro que se puede considerar estructuralmente elevadísima y que para rebajarla por debajo de ciertos límites es preciso abordar reformas institucionales que afecten al mercado de trabajo.

## **5. MERCADO DE TRABAJO**

### ***El período actual***

---

El mayor ritmo de actividad en 1994 se dejó sentir en una mejoría de la ocupación, leve pero paulatinamente mas positiva, en la que en el cuarto trimestre del año supuso la consolidación de la recuperación del empleo al alcanzar un incremento del 3,8% respecto al mismo trimestre del año precedente. Al mismo tiempo la tasa de paro se situó en el 24,3% de la población activa, casi un punto y medio por debajo de la registrada un año antes, y a pesar del importante incremento de la población activa registrado al final del año. Con todo el saldo anual de ocupación se cifró en un modesto 0,3% de incremento, pero que sirve para romper con la tendencia a la destrucción de empleo que se registró en los dos años anteriores.

Por sectores, se reforzó el incremento en el sector servicios (2,6%), mientras que la industria siguió aminorando la intensidad de sus descensos y estabilizando el numero de ocupados. Los nulos logros en la creación de empleo en la industria, que precisamente fue el sector con un mayor incremento del valor añadido, implican unas altas ganancias de productividad, que debieron apoyarse en la mayor utilización de la capacidad productiva ociosa y mejoras de gestión, no en sustitución por nuevas inversiones como ocurrió en períodos anteriores.

La creación de empleo favoreció especialmente a la mujeres, aunque no pudieron apenas reducir en cuatro décimas su alta tasa de paro del 34,7%. No obstante, tanto como para los varones como para ellas, la tasa media anual se vio incrementada por la negativa evolución de la primera mitad del año.

Por grupos de edad, el incremento de ocupados se apreció en todos ellos, pero ha tenido una especial evolución el grupo de los jóvenes (12,6%), que es el que vino presentando habitualmente comportamientos mas extremos. Los

## **5. MERCADO DE TRABAJO**

### ***El período actual***

---

otros dos grupos tuvieron variaciones mucho mas moderadas, 3,1% para el intermedio y 2,8% para el de mayor edad.

Además del aumento del empleo, en el grupo de los jóvenes se registró un ligero descenso de la población activa (-1%), con lo que el número de parados se redujo en un -11,4% durante el cuarto trimestre. También el grupo intermedio obtiene, tras años de fuertes aumentos, un descenso del número de desempleados que, aunque pequeño, rompe con la tendencia anterior. Por su parte, el grupo de mayor edad conoció un incremento de parados (5,3%) por la aceleración de los activos (3,0%).

Esta puede ser la consecuencia de la política de jubilaciones anticipadas de años anteriores, de manera que las entradas que le corresponden superaron las salidas del mercado porque parte de los que tenían que haberse jubilado por edad ya se jubilaron hace unos años, de forma que el saldo es creciente.

Igualmente y avalando los buenos resultados de la ocupación, los contratos registrados en el INEM siguieron mostrando una muy positiva evolución. el número de contratos superó los 290.000, un 39,9% mas que el año anterior. Hay que recordar, además, que en el acumulado enero-septiembre el incremento fue del 29,8%, por lo que se puede hablar de una aceleración en los meses finales del año que auguran un buen inicio para 1995. De hecho, los datos provisionales del primer trimestre mantienen un incremento aproximado de 38%.

## **5. MERCADO DE TRABAJO**

### ***El período actual***

---

De los dos grandes grupos de contratos (ordinarios y de fomento del empleo) hay que destacar la extraordinaria evolución de los primeros (48,2%) y, en especial, la de la modalidad de los eventuales por necesidades de la producción (98,1%), muy ligados a la actividad económica, que duplicaron el volumen del año precedente y pasaron a ser la segunda modalidad mas utilizada por las empresas. También fue excelente la trayectoria de los contratos por obra o servicio (45,7%), que siguió siendo la modalidad mas frecuentada, y la de los contratos de nueva actividad (142,4%) que pudieron estar reflejando intentos de diversificación de productos como salida a la recesión.

Los sectores con mas contribución a este volumen creciente de contratos fueron la industria (76,3% de incremento) y los servicios (35,9%) que recogen casi el total de las aportaciones al crecimiento.

Por otro lado, los expedientes de regulación de empleo han seguido manteniendo al final del año 1994 la tendencia de los meses anteriores, de forma que el número presentado ese año fue un -46,0% inferior al del año precedente, mientras que los trabajadores afectados se redujeron un -43,3%, evolución que también señala una mejor situación de las empresas.

### POBLACION ACTIVA SEGUN EL SEXO

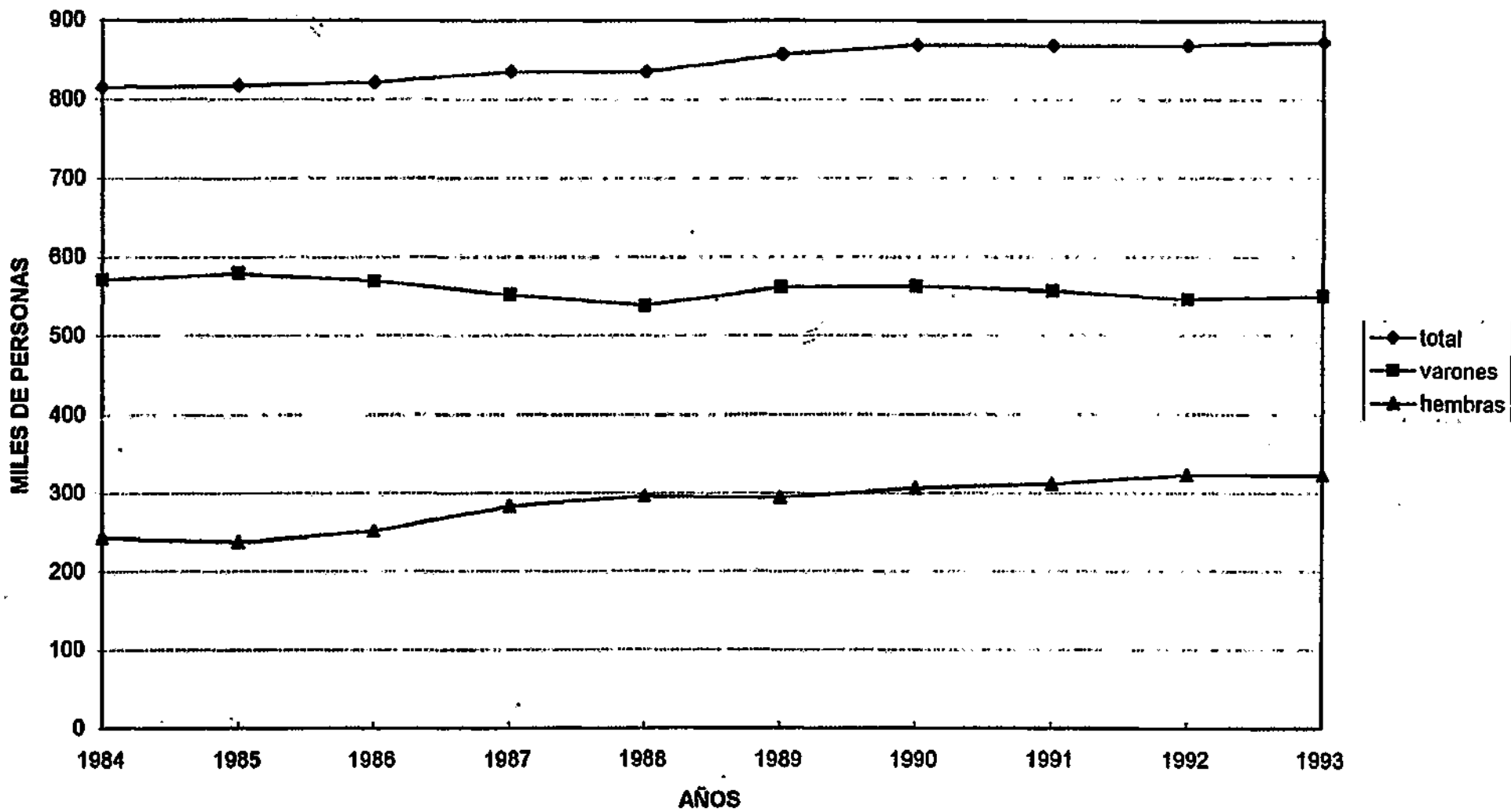



## **5. MERCADO DE TRABAJO**

### ***Población activa***

---

De 1984 a 1993, la población activa de la Comunidad Autónoma del País vasco creció a un ritmo por debajo de la media nacional, que para el conjunto del Estado fue de 13,4% en el mismo período.

Dentro de esta disminución el comportamiento por sexo es diferente, mientras que los varones han disminuido el porcentaje de su participación en el conjunto de la población activa en 1993 en un -3,6%, las mujeres han aumentado su participación hasta en un 32,5% llegando a ser el 36,5% del total de la población activa del País Vasco, porcentaje importante en su crecimiento pero que aún deja lejos de otros paises europeos la participación de la mujer en el mundo del trabajo.

En estos mismos diez años, 1984-1993, la población en paro ha aumentado un 15,5%, mientras que a nivel estatal el incremento ha sido del 25,7% (según datos del INE). En este aumento del paro también ha habido grandes diferencias según sexo, ya que el aumento de mujeres en paro ha sido de un 56% mas al final del período que al inicio del mismo.

El gráfico de la página siguiente muestra la evolución de la población activa y del numero de parados en estos diez años.

Atendiendo a la distribución espacial, en Alava la población activa ha aumentado un 12,7%, lo que significa 5,6 puntos porcentuales por encima de la media del País Vasco, siendo Vizcaya la provincia donde menos ha aumentado la población activa, 5,3%.

## **5. MERCADO DE TRABAJO**

### ***Población activa***

---

El paro a nivel provincial ha aumentado significativamente en Alava donde se ha incrementado en un 32,2% en estos diez años, en parte motivado por el crecimiento mayor de su población activa, siendo Vizcaya la provincia donde menos ha aumentado el paro, 6,9%.

Atendiendo a la distribución sectorial, los años transcurridos entre 1985 y 1994, han producido importantes cambios en la composición de la población ocupada. La diferencia mas sustancial se da en el sector industrial donde la población ocupada pasa de ser un 40,8% del total en 1985, a significar tan solo el 28,5% en 1994, perdiendo así 12,5 puntos porcentuales. Por el contrario, el sector servicios ve aumentada su participación en 10,4 puntos porcentuales, alcanzando un 58,8% del total de la población ocupada.

<u>AÑO</u>	<u>AGRICULTURA</u>	<u>INDUSTRIA</u>	<u>CONSTRUCCION</u>	<u>SERVICIOS</u>
1984	5.1	40.8	5.7	48.4
1994	3.4	28.5	9.3	58.8

FUENTE: ANUARIO ESTADISTICO VASCO

# POBLACION PARADA SEGUN EL SEXO 1984-1993

PAIS VASCO

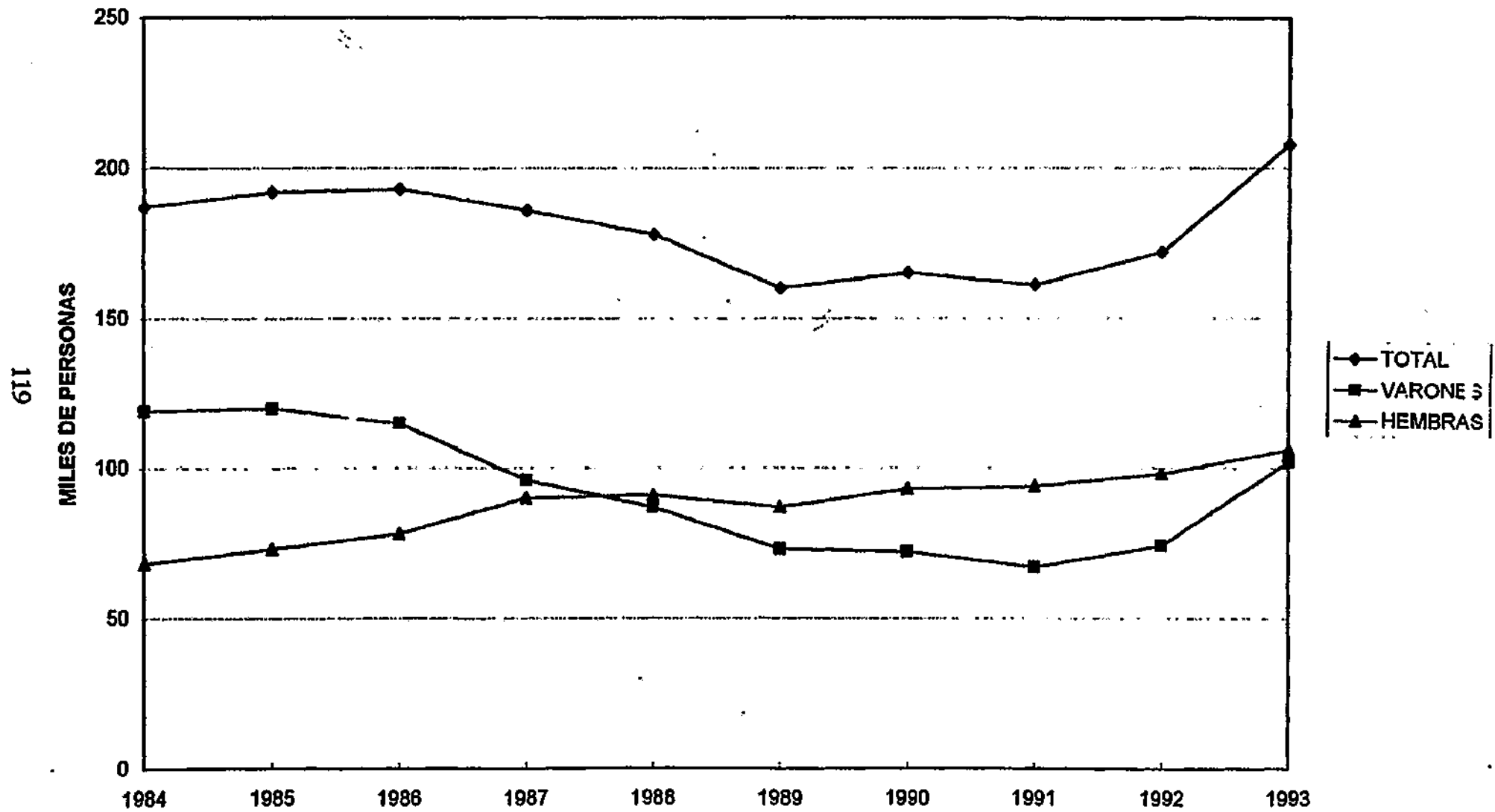

# 'POBLACION ACTIVA SEGUN SEXO

1984

1993

PAIS VASCO

PAIS VASCO

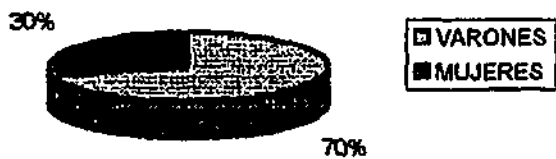

ALAVA

ALAVA



VIZCAYA

VIZCAYA

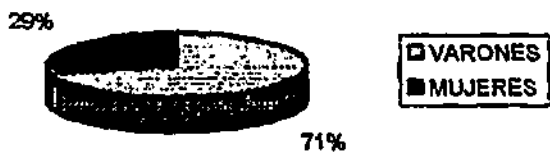

GUIPUZCOA

GUIPUZCOA



## **5. MERCADO DE TRABAJO**

### ***Población activa***

---

El sector servicios es el que ocupa mayor número de población con el 58,8% del total de la población ocupada, siendo el sector agrícola el ocupa a menor número de población y que además ha visto disminuir su importancia en 1,7 puntos porcentuales en estos diez últimos años. Lo que significa que el sector agrícola ha perdido en estos años un 29,3% de su población ocupada.

<u>SECTOR</u>	<u>CAPV</u>	<u>ALAVA</u>	<u>VIZCAYA</u>	<u>GUIPUZCOA</u>
AGRICULTURA	3.4	4.3	2.6	4.4
INDUSTRIA	28.5	34.6	23.8	33.1
CONSTRUCCION.	9.3	7.4	11.0	7.6
SERVICIOS	58.8	53.7	62.6	54.9
TOTAL	100	100	100	100

FUENTE: ANUARIO ESTADISTICO VASCO

Al final del año 1994, el número de parados según clasificación O.I.T. mayores de 16 años era de 227,8 miles de personas, de las que un 42,8% eran varones y un 57,2% eran mujeres.

# PORCENTAJES DE PARO POR SECTORES 1993

PORCENTAJE

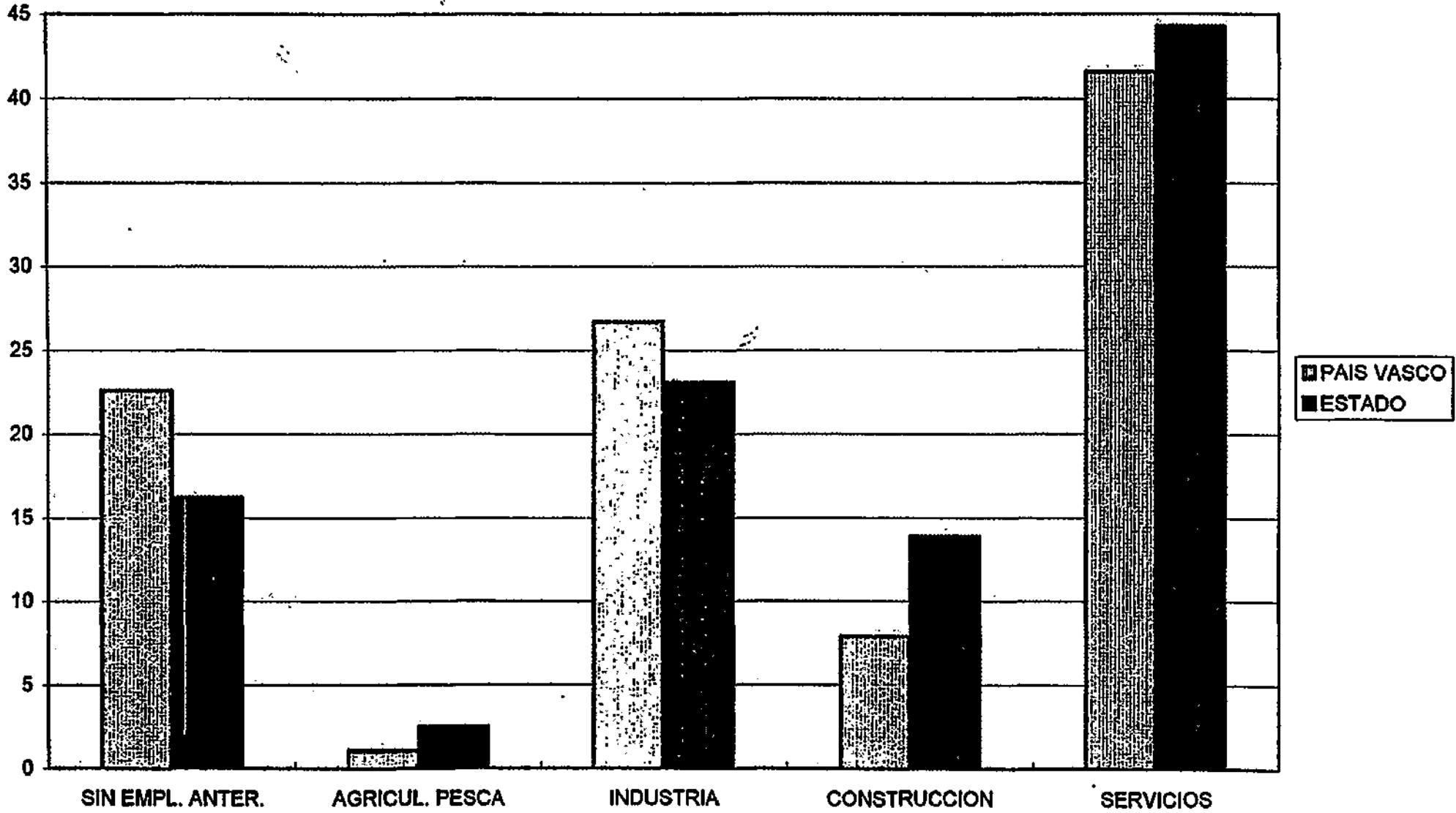

## **5. MERCADO DE TRABAJO**

### ***Población activa***

---

Atendiendo a la clasificación sectorial y por provincias la situación al final del año era la siguiente:

<u>SECTOR</u>	<u>CAPV</u>		<u>ALAVA</u>	<u>VIZCAYA</u>	<u>GUIPUZCOA</u>
AGRICULTURA	1.1	2.4		0.8	1.1
INDUSTRIA	16.4	17.2		14.8	18.7
CONSTRUCCION	8.6	5.6		9.6	8.1
SERVICIOS	46.3	52.2		45.9	44.3
1ª EMPLEO	27.6	22.6		28.9	27.3

FUENTE: ANUARIO ESTADISTICO VASCO

El mayor incremento del paro se registró en el sector servicios que alcanzó un 46,3% a nivel de la Comunidad Autónoma del País Vasco , destacando dentro de este sector el paro que se produjo en Alava que llegó a alcanzar el 52,2%. Los jóvenes en busca de primer empleo suponen un 27,6% del total de personas en paro, siendo, en este caso, la provincia de Alava la que presenta menor proporción de jóvenes en busca de su primer empleo, aunque también tiene una tasa demasiado elevada, 22,6%.

Los varones representan el 65,5% del total de ocupados, mientras que las mujeres representan el 57,2% del total de parados.

El incremento del paro en el año 1994 respecto al año anterior en el País Vasco fue del 9,3%, prácticamente el mismo que se dio a nivel de todo el Estado, 9,2%. La provincia de Guipuzcoa fue la que menor incremento del

## **5. MERCADO DE TRABAJO**

### ***Población activa***

---

paro registró, 7,6%, contra el 10% de las otras dos provincias.

La comarca de Bermeo registró la tasa de incremento de paro mayor de todo el País Vasco, un 25,6% sobre el año anterior de 1993. La comarca del Gran Bilbao, la comarca de mayor población e importancia por su actividad económica, incrementó su nivel de paro algo menos que la media del País Vasco, un 8,9%.

Por sectores económicos, y según datos del INE PARA 1993, el mayor porcentaje de parados se encuentra en el sector servicios con un 41,6%, seguido por el sector industrial con un 26,7%. Destaca a nivel del País Vasco el alto porcentaje de personas sin empleo anterior, 22,6%, este porcentaje supera en 6,4 puntos porcentuales a la media del total del Estado.

<u>SECTOR</u>	<u>CAPV.</u>	<u>ESTADOCA</u>	<u>PV/ESTADO</u>
SIN EMP. ANT.	22.6	16.2	7.3
AGRI. Y PESCA	1.1	2.5	2.4
INDUSTRIA	26.7	23.1	6.1
CONSTRUCCION	7.9	13.9	3.0
SERVICIOS	41.6	44.3	4.9
TOTAL	100	100	5.3

FUENTE: ANUARIO ESTADISTICO VASCO



# 'POBLACION PARADA SEGUN SEXO

1984

1993

PAIS VASCO

PAIS VASCO



ALAVA

ALAVA



VIZCAYA

VIZCAYA

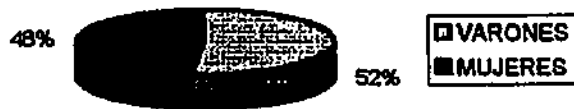

GUIPUZCOA

GUIPUZCOA



## **5. MERCADO DE TRABAJO**

### ***Negociación colectiva***

---

Durante el año 1994 la nota más destacable de la evolución de los salarios fue la moderación de los incrementos salariales fijados en convenios, que se situaron en un 4,2% una vez incluidas las cláusulas de revisión, muy por debajo del aumento del año precedente (6,1%). Si diferenciamos los convenios firmados durante el año (3,9%) de aquellos otros vigentes pero firmados en períodos anteriores, la moderación se hizo todavía mas significativa.

El incremento resultante ha sido inferior tanto a la inflación registrada en el año 1994 (4,3%) como a la del año precedente (4,9%) que son las dos referencias mas habituales a la hora de discutir las subidas salariales.

El sector con mayor incremento salarial fue el de la construcción, y el aumento mas moderado se registró en el sector servicios, sector que incluye a la Administración Pública, que durante el año 1994 llevóa cabo una congelación salarial en prácticamente todas sus actividades.

La industria no fue ajena a esta tendencia moderadora y también redujo sus tasas de incremento en algo mas de dos puntos porcentuales, reducción generalizada con la única excepción del apartado de energía y agua, que incrementa sus salarios en un 5,0%.

Aunque el incremento de productividad aparente del trabajo en la economía vasca fue realmente importante (2,4%), sin embargo, quedó por debajo del logrado en 1992 (3,5%) y, sobre todo, del de 1993 (5,3%). No obstante, mientras en estos dos últimos años la consecución de superiores tasas de productividad se produjo por la vía de la destrucción de puestos de trabajo, durante 1994 el importante aumento registrado coincidió con crecimientos del PIB y del empleo.

1  
1

### TASAS DE PARO Y ACTIVIDAD O.I.T.

PORCENTAJE

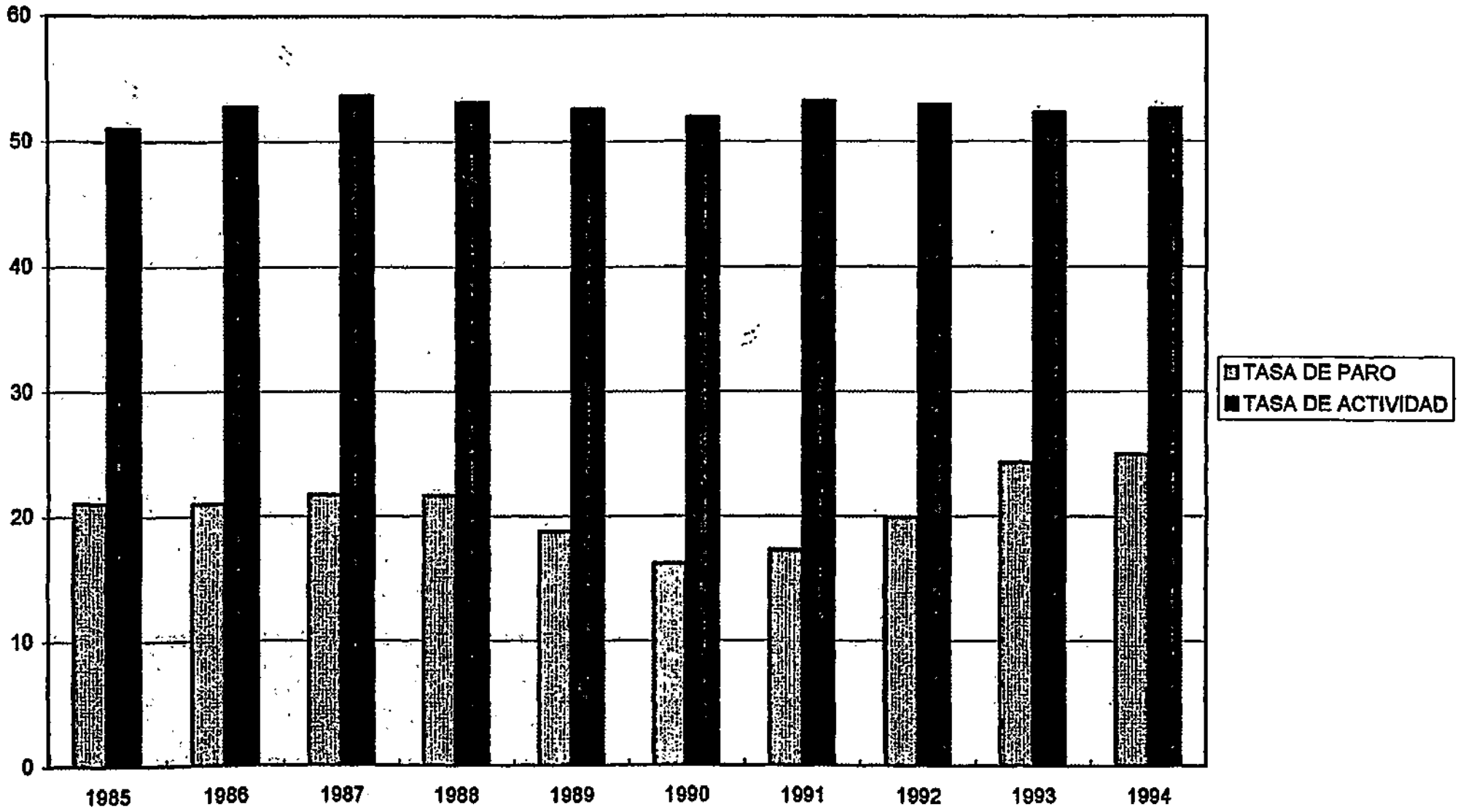

127

## **5. MERCADO DE TRABAJO**

### ***Negociación colectiva***

---

La ruptura parcial en la dinámica de negociación salarial con fijación a IPC futuro, junto a la subida prácticamente nula de los convenios en el sector público y los menores costes derivados de indemnizaciones por despido, permitieron que el coste laboral por asalariado creciera la mitad (4,3%) de lo que lo hizo en 1993 (8,2%), período en el que esta variable estuvo muy influida por las indemnizaciones por despido. Este reducido crecimiento del coste por asalariado unido al crecimiento del PIB del 2,7% limitó el crecimiento del coste laboral unitario (1,1%), situándolo en una tasa de crecimiento claramente inferior a la de 1993 (2,7%) que fue, como es preciso recordar, dos puntos por debajo de la de 1992 y se produjo básicamente por efecto del fuerte aumento de la productividad y no por la contención de costes laborales.

Entre los resultados más significativos de la negociación de estos últimos años, destaca la disminución de los aumentos de los salarios, tanto en los convenios registrados en el País Vasco, como en el marco del Estado. El incremento salarial ponderado medio estimado para 1994 en el País Vasco es el 4,4%, mientras que para 1991 fue el 7,9%. En el conjunto del Estado en 1991 el incremento fue del 8% y en 1994 el 3,5%.

Se observa como se ha ido reduciendo el diferencial que presentaban los incrementos salariales con relación a la inflación hasta conseguir que los aumentos de los salarios estipulados por los convenios para 1994 sean inferiores a la inflación interanual (el IPC interanual medio de cada año ha sido el siguiente: en 1991 el 5,9%, en 1992 el 5,9%, en 1993 el 4,6%, y en 1994 el 4,7%)

## **5. MERCADO DE TRABAJO**

### ***Negociación colectiva***

---

Quizá una mayor concienciación de los negociadores, a la vista de la intensidad de la recesión económica, ha provocado que los incrementos salariales de los convenios negociados en el mismo período al que se refieren los efectos económicos (años 1993 y 1994), hayan sido significativamente más reducidos que los que se habían alcanzado en los registrados en períodos anteriores para esos años.

Respecto a 1994 no se dispone de información sobre la totalidad de los convenios, aunque observamos que a partir del citado año se inicia un período de transición a efectos de la negociación colectiva, por encontrarse vigente a mediados del mismo la reforma laboral. Se aprecia una tendencia a negociar los convenios de sector por un año de duración, como en los convenios de la industria siderometalúrgica de los tres territorios (el de Alava con vigencia para 1995), consecuencia también de la situación económica y su evolución.

Respecto a la introducción de los aspectos contemplados en la reforma laboral, todavía es pronto para poder realizar un análisis y extraer conclusiones. Ello es debido, a que por un lado, la promulgación de la misma se efectuó una vez comenzado el año 1994, y por otro, a las reticencias sindicales respecto de la misma.

Observando la evolución de determinados aspectos de la negociación colectiva destaca su gran inercia. Durante el período analizado, se han mantenido prácticamente inalteradas las siguientes cuestiones:

- La estructura de la negociación, a pesar de haber recibido numerosas críticas en cuanto su excesiva atomización y escasa homogeneidad entre sectores.

## **5. MERCADO DE TRABAJO**

### ***Negociación colectiva***

---

- Las referencias a la hora de establecer los incrementos salariales.

-El contenido de los convenios. Además de recoger determinados aspectos de las ordenanzas y reglamentaciones de trabajo, una vez consensuado el contenido, en las sucesivas renovaciones, la negociación se centra casi exclusivamente en salarios y en jornada de trabajo.

En los últimos años, encontramos algunas modificaciones. Aparecen nuevas materias, se tiende a una mayor negociación a nivel de empresa, la recesión económica induce un cambio en el proceso de fijar los salarios, y se aprecia una tendencia a establecer otra vez la duración por un año de los convenios.

En 1995 en la Comunidad Autónoma Vasca la negociación colectiva debería celebrarse en su practica totalidad. Se ha estimado que el 90% de los trabajadores afectados por convenios tienen pendiente su renovación para 1995.

Finalmente mencionaremos algunos aspectos contenidos en la reforma que probablemente estarán presentes en las mesas de las futuras negociaciones:

- La ultractividad de los convenios, condiciones para la vigencia del convenio una vez concluida su duración.

- La articulación de los convenios, con base en el nuevo esquema de concurrencia convencional.

### Evolución de los Incrementos Salariales y del IPC (dic/dic) en el período 1991-1994

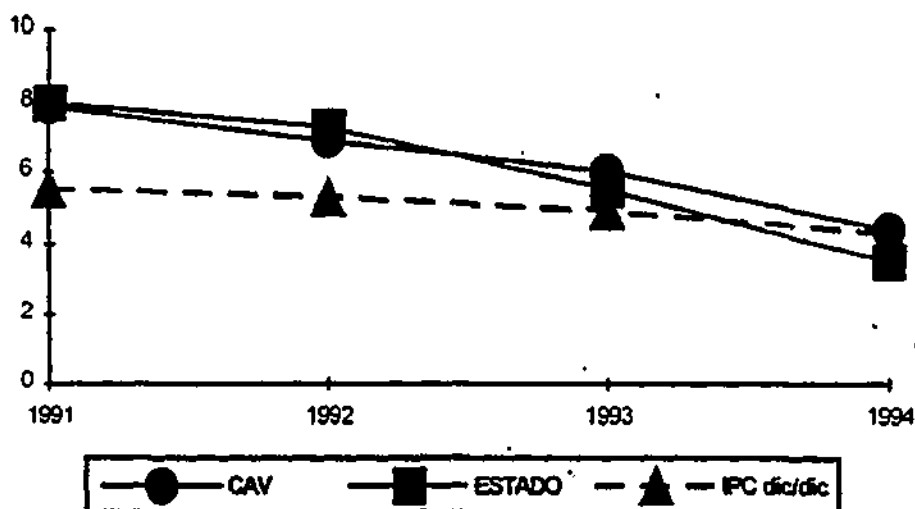

### Evolución de la Negociación Colectiva Registrada en la CAPV

Año	Convenios Firmados	Trabajadores Afectados	Aumento Salarial (%)	Aumento Salarial conv. empresa (%)	Aumento Salarial conv. sector (%)
1991	474	342.377	7,9	8,0	7,9
1992	457	344.154	6,9	6,8	6,9
1993	428	338.844	6,0	5,6	6,1
1994(*)	327	268.100	4,4	4,1	4,5

(\*) Datos provisionales

### Evolución de los Incrementos Salariales Acordados en los Convenios Registrados en la CAPV

AÑO	ÁLAVA	BIZKAIA	GIPUZKOA	INTERTER.
1991	7,9	7,7	7,9	11,1
1992	6,9	6,7	6,7	8,8
1993	6,0	5,6	6,4	7,1
1994 (*)	4,0	4,6	4,4	3,9

(\*) Datos provisionales

Fuente: Departamento de Justicia, Economía, Trabajo y Seguridad Social y Consejo de Relaciones Laborales.

## **5. MERCADO DE TRABAJO**

### ***Negociación colectiva***

---

- Condiciones y procedimientos para descuelgues salariales de empresas con dificultades económicas.
  
- Aspectos relacionados con la estructura del salario: por un lado desaparece la antigüedad como complemento obligatorio y se posibilita acordar el carácter consolidable de los complementos, y la retribución de las horas extraordinarias, ya que no se encuentra prefijada por norma legal que remite al convenio o contrato individual para su libre determinación.
  
- La ordenación del tiempo de trabajo, distribución irregular de la jornada, límites horarios, calendario laboral y vacaciones anuales.
  
- Movilidad funcional y clasificación profesional, sustitución de categorías por grupos e incorporación del concepto de categoría equivalente.
  
- Nuevos tipos de contratos, duración, retribución, límites y compromisos.
  
- Comisiones paritarias, competencias y procesos para resolver las discrepancias que se den en su seno.
  
- Procedimientos de resolución de conflictos.



## **6. IDENTIFICACION DE SECTORES POTENCIALES**

La economía en la Comunidad Autónoma del País Vasco se encuentra en un momento de evolución positiva, a tenor de la evolución de los principales indicadores económicos.

Como ya se ha observado con anterioridad, la recuperación se sustenta de forma primordial en el dinamismo del sector industrial y, de una forma más moderada la comparten los sectores de servicios y el de construcción.

Respecto al mercado laboral, la tasa de paro en la Comunidad Autónoma Vasca alcanzó, como media en 1994, el 26'9%, superando en casi tres puntos a la media de 1993. Aunque conviene observar que, a lo largo del año se fue reduciendo hasta situarse en el 24'3%, medio punto por debajo de la tasa correspondiente al último trimestre de 1993. La ocupación, por su parte, se fue recuperando a lo largo del ejercicio, presentando en el cuarto trimestre de 1994 un incremento del 1'8% con respecto al mismo período del año anterior.

Con la panorámica de los próximos años, la economía vasca se encuentra favorecida por un ciclo económico internacional de cierta consolidación, y se prevé que los próximos cuatro años sean de estabilidad, contemplando crecimientos sostenidos por encima del 3%.

## **6. IDENTIFICACION DE SECTORES POTENCIALES**

---

La economía en la Comunidad Autónoma del País Vasco se encuentra en un momento de evolución positiva, a tenor de la evolución de los principales indicadores económicos.

Como ya se ha observado con anterioridad, la recuperación se sustenta de forma primordial en el dinamismo del sector industrial y, de una forma más moderada la comparten los sectores de servicios y el de construcción.

Respecto al mercado laboral, la tasa de paro en la Comunidad Autónoma Vasca alcanzó, como media en 1994, el 26'9%, superando en casi tres puntos a la media de 1993. Aunque conviene observar que, a lo largo del año se fue reduciendo hasta situarse en el 24'3%, medio punto por debajo de la tasa correspondiente al último trimestre de 1993. La ocupación, por su parte, se fue recuperando a lo largo del ejercicio, presentando en el cuarto trimestre de 1994 un incremento del 1'8% con respecto al mismo período del año anterior.

Con la panorámica de los próximos años, la economía vasca se encuentra favorecida por un ciclo económico internacional de cierta consolidación, y se prevé que los próximos cuatro años sean de estabilidad, contemplando crecimientos sostenidos por encima del 3%.

## **6. IDENTIFICACION DE SECTORES POTENCIALES**

---

Para este año 1995, se estima un crecimiento de la economía vasca en torno al 3,5%, cinco o seis décimas por encima de la del resto del Estado español. El ejecutivo vasco se ha propuesto para este año la creación de aproximadamente 20.000 empleos netos.

En la actualidad la población activa total del País Vasco es de 880.300 personas -el 53,8% corresponde a Vizcaya, 33,0% a Guipúzcoa y el 13,2% a Alava- y la población ocupada es de 661.600 personas - el 53,0% corresponde a Vizcaya, el 33,5% a Guipúzcoa y el 13,5% a Alava- (según datos del Observatorio Ocupacional del INEM, correspondientes al año 1993).

El sector servicios es el que registra mayor distribución de colocaciones, con el 67,6%, seguido del sector industrial, con 19,1% y del sector de la construcción con el 12,0%, registrando el sector agrario tan solo el 1,3%.

Respecto a las demandas, la distribución es similar a la señalada para las colocaciones: el sector servicios alcanza el 71,3%, el sector industrial el 22,8%, la construcción el 5,0%, y el sector agrario el 1,0%.

En el año 1993 un total de 71.319 trabajadores se vieron afectados por expedientes de regulación de empleo. Por el contrario 8.242 trabajadores se vieron beneficiados por la apertura de centros de trabajo de nueva creación

## 6. IDENTIFICACION DE SECTORES POTENCIALES

---

La mayoría de demandantes de empleo son mujeres de entre 25 y 45 años de edad -con 73.948 mujeres demandantes-, frente a 56.200 para el mismo intervalo de edad. En los otros intervalos de edad y en conjunto el número de hombres demandantes (131.080 personas) es superior al de mujeres (124.245 personas).

### Demandantes de empleo hasta el 31/12/1993

DEMANDANTES AL 31 DE DICIEMBRE DE 1993			
EDAD	SEXO		TOTAL
	HOMBRES	MUJERES	
< 25 años	35.249	34.972	70.221
25-45 años	56.200	73.948	130.148
> 45 años	39.631	15.325	54.956
Total	131.080	124.245	255.325

Fuente: Observatorio ocupacional 1993, INEM

## **6. IDENTIFICACION DE SECTORES POTENCIALES**

Con respecto al nivel académico de los demandantes de empleo , las cifras muestran que el principal sector demandante de empleo es el constituido por hombres con estudios primarios (56.138 personas), seguido de mujeres con estudios a nivel de Educación general Básica o Formación profesional I (44.404 mujeres). Si no consideramos el sexo, el nivel de estudios del mayor número de demandantes de empleo es de Educación Primaria con 93.412 personas, lo que supone el 36,6% del total de demandantes.

### **Demandantes por nivel académico y sexo**

<b>DEMANDANTES POR NIVEL ACADÉMICO Y SEXO</b>			
<b>NIVEL ACADÉMICO</b>	<b>SEXO</b>		<b>TOTAL</b>
	<b>HOMBRES</b>	<b>MUJERES</b>	
E. Primarios	56.138	37.274	93.412
E.G.B/FP I	40.610	44.404	85.014
B.U.P./FP II/COU	24.410	27.091	51.501
Titulación media	3.615	6.378	9.994
Titulación superior	6.306	9.098	15.404
<b>Total</b>	<b>131.080</b>	<b>124.245</b>	<b>255.325</b>

Fuente: Observatorio ocupacional 1993.INEM

## **6. IDENTIFICACION DE SECTORES POTENCIALES**

---

En el año 1993 las actividades económicas que registraron mayor número de colocaciones en el la Comunidad Autónoma del País Vasco fueron: en el sector industrial la **fabricación de productos metálicos** (28,8% de la colocación global del sector), seguido del subsector de la **construcción de maquinaria** (27%) y **alimentación, bebidas y tabaco** (21,2%); en el sector servicios los **servicios a las empresas** (25,5% de la colocación global del sector servicios), seguido del subsector del **comercio al por menor** (22,2%) y la **sanidad** (17,3%); en el sector de primario la **producción agrícola** alcanzó el 50,7%.

El sector **servicios** fue el que registró mayor número de colocaciones, el 67,6% (88.408 colocaciones), seguido de la **industria** (37.362 colocaciones, 19,1%), la **construcción** (38.199 colocaciones, 12,0%) y en última lugar el sector **primario** (2.856 colocaciones, 1,3%).

La tasa de inserción laboral del País Vasco en el año 1993 fue del 30,6%, inferior a la estatal, que registró el 32,2%.

En el año 1993, de un total de 8.633 alumnos formados en disposición de insertarse en el mercado laboral, sólo lo consiguió el 30,6%, permaneciendo como demandantes el 58,1%.

## ***6. IDENTIFICACION DE SECTORES POTENCIALES***

---

Respecto al año anterior 1992, la tasa de inserción profesional experimentó una reducción desde un 36,4% al 30,6% ya mencionado para 1993. En el mismo sentido evolucionó la tasa de inserción laboral estatal, que experimentó una reducción en 1993 respecto a 1992 desde el 37,3% al 32,2%.

Analizando la inserción profesional de los alumnos formados registrada en 1993 por sectores, fue el sector servicios el que registró una mayor inserción laboral, con 5.725 personas colocadas, seguida de la industria con 2.069 personas, la construcción con 727, y el sector agrario con 112.

## 6. IDENTIFICACION DE SECTORES POTENCIALES

---

### Inserción profesional de alumnos formados, por sectores

INSERCIÓN PROFESIONAL DE ALUMNOS FORMADOS (%)		
Servicios	Colocados	30,5
	Demandantes	58,7
	Bajas demanda por causas diversas	10,8
Industria	Colocados	30,3
	Demandantes	58,0
	Bajas demanda por causas diversas	11,7
Construcción	Colocados	33,0
	Demandantes	53,2
	Bajas demanda por causas diversas	13,8
Agrario	Colocados	27,7
	Demandantes	61,6
	Bajas demanda por causas diversas	10,7

Fuente: Observatorio ocupacional 1993. INEM



## 6. IDENTIFICACION DE SECTORES POTENCIALES

---

### Población ocupada y población activa

POBLACIÓN OCUPADA Y POBLACIÓN ACTIVA (AÑO 1991)				
	EMPLEOS	POBLACIÓN OCUPADA	POBLACIÓN ACTIVA	TASA DE ACTIVIDAD.
ALAVA	108.439	95.200	112.400	41,26
GUIPUZCOA	222.953	234.400	281.500	41,61
VIZCAYA	371.680	378.900	475.700	41,18
ESTATAL	13.235.466	12.610.100	15.073.200	38,78

Fuente : Renta Nacional de España 1991. BBV

La población activa en el País Vasco, según datos de 1991, fue de 869.600 personas de las que 367.400 personas estaban ocupadas, ocupando la provincia de Guipúzcoa las mayores tasas de actividad, con el 41,61. La tasa de actividad fue superior a la del Estado español en su conjunto.

El País Vasco muestra uno de los mayores costes por asalariado de España, situándose en torno a los 2.915.000 pta, por encima del valor medio para el Estado, que se situó en 2.638.000 pta.

## **6. IDENTIFICACION DE SECTORES POTENCIALES**

---

El sector con mayores costes por asalariado es el industrial, con 3.071.000 pta, seguido del sector servicios (2.843.000 pta), el sector de la construcción (2.753.000 pta) y por último el agrícola (2.182.000 pta).

Por subsectores, el que presenta mayores costes por asalariado es el de los créditos y seguros (4.500.000 pta), seguido del de productos energéticos y agua (4.684.000 pta). Por el contrario, el subsector que registró menores costes salariales fue el sector de la madera, corcho y muebles de madera (1.948.000 pta), si exceptuamos el servicio doméstico, con 1.292.000 pta.

### **Costes de trabajo por sectores**

<b>COSTES DEL TRABAJO</b>				
<b>SECTOR ECONOMICO</b>	<b>COSTE DEL PERSONAL (MPTA)</b>	<b>EMPLEO ASALARIADO</b>	<b>COSTE POR ASALARIADO</b>	<b>COSTE PERSONAL SOBRE VAB</b>
Agricultura	16.157	7.405	2.182	18,2
Industria	679.830	221.346	3.071	57,8
Construcción	113.992	41.401	2.753	52,0
Servicios	886.038	311.691	2.843	50,0
Global	1.696.017	581.843	2.915	52,1
Estatal	27.024.810	10.245.086	2.638	49,3

Fuente : Renta Nacional de España 1991. BBV

## 6. IDENTIFICACION DE SECTORES POTENCIALES

---

Los ingresos por rentas de trabajo en 1991 supusieron 1.773.815 Mpta, el 6,24% respecto a España, 0,16% inferior a la relación que tenía en 1989.

### Rentas de trabajo

RENTAS DE TRABAJO (Millones de pta)		
	PAÍS VASCO	ESPAÑA
Sueldos y salarios	1.287.658	20.000.489
Otras rentas de trabajo <sup>(1)</sup>	75.839	1.439.090
Cotizaciones sociales reales	408.359	7.024.321
Rentas de trabajo generadas	1.771.856	28.463.900
Salarios de los no residentes	1.959	0
Total	1.773.815	28.463.900
% de España	6,24	100,00

<sup>(1)</sup> Incluye cotizaciones sociales ficticias

Fuente : Renta Nacional de España 1991. BBV

Las rentas de trabajo generadas en el País Vasco en el año 1991 alcanzaron un volumen de 1.771.856 millones de pesetas. Los sueldos y salarios netos alcanzaron 1.287.658 millones de pesetas (el 6,4% del total nacional). Las cotizaciones sociales reales representaron 408 359 millones de pesetas (el 5,8% del total nacional).

## **6. IDENTIFICACION DE SECTORES POTENCIALES**

---

Las rentas directas suponen un valor moderado-alto, con una cifra global de 2.543.078 millones de pesetas, lo que supone el 5,82% del español, repartiéndose: 1.773.815 Mpta en sueldos y salarios brutos, 502.986 Mpta en rentas mixtas (trabajo y capital), 148.085 Mpta en intereses y dividendos y 118.192 Mpta en rentas inmobiliarias.

### **Estructura de la renta familiar neta disponible**

<b>ESTRUCTURA DE LA RENTA FAMILIAR NETA DISPONIBLE (%)</b>		
	<b>PAÍS VASCO</b>	<b>ESPAÑA</b>
Sueldos y salarios brutos	53,58	53,78
Rentas mixtas	22,36	20,59
Rentas de capital	8,61	8,24
Prestaciones sociales	15,21	16,95
Otras transferencias	0,24	0,44
Cotizaciones sociales	14,92	15,43
Impuestos directos s/familias	7,96	9,35

Fuente : Renta Nacional de España 1991. BBV

## **6. IDENTIFICACION DE SECTORES POTENCIALES**

---

Al realizar un análisis sectorial, observaremos que existe una recuperación basada fundamentalmente en el dinamismo del sector industrial. En segundo lugar, el sector servicios y el de construcción muestran una recuperación algo más moderada. Resulta cada vez más patente la incidencia favorable de la inversión y, como consecuencia, de la demanda exterior; gracias a la expansión de las exportaciones, que ha continuado durante 1994, se ha producido un incremento importante en el la actividad económica vasca.

Según los estudios previos realizados para detectar los posibles sectores emergentes, acompañados de una labor posterior de investigación (Telemarketing), por medio de entrevistas a partir de los listados de empresas en los diferentes sectores, se han identificado los siguientes sectores emergentes:

1. **Turismo**
2. **Construcción**
3. **Alimentación**
4. **Energía y Agua**
5. **Metalurgia**
6. **Metales no férreos**

## **6. IDENTIFICACION DE SECTORES POTENCIALES**

---

### **1.- El sector Turismo**

En dicho sector se demandan operarios en general (90,0%) y aprendices (10,0%). Además se percibe una estabilidad en el empleo dentro del sector, y un ligero incremento entre los operarios, operarios especialistas y cuadros medios.

· Respecto a las necesidades formativas, en los niveles medio y alto de **Administración y Dirección** se detectan principalmente las siguientes:

- Idiomas.

- Informática.

- Dirección de Empresas.

· En los niveles del **área comercial** las necesidades de apoyo formativo se concretan en :

- Técnicas de Marketing y Ventas.

En el siguiente apartado se realizará un análisis más detallado de las características del sector.

## **6. IDENTIFICACION DE SECTORES POTENCIALES**

---

- Técnicas de Marketing y Ventas.

En el siguiente apartado se realizará un análisis más detallado de las características del sector.

### **3.- Sector Alimentación.**

La percepción sobre la situación, a tenor del estudio realizado, es de estabilidad con una ligera recuperación, demandándose operarios cualificados.

· En los niveles medio y alto de Administración y Dirección se detectan principalmente las siguientes necesidades formativas:

- Idiomas.
- Informática.
- Organización de empresas.
- Dirección de Empresas.
- Calidad Total (en el área de producción).

## **6. IDENTIFICACION DE SECTORES POTENCIALES**

---

- Mejora Continua (en el área de producción).
- Comercio exterior y Conocimientos sobre la Unión Europea.

· En los niveles del área comercial las necesidades de apoyo formativo se concretan en :

- Técnicas de Marketing y Ventas.

En el siguiente apartado se realizará un análisis más detallado de las características del sector.

### **4.- Sector Químico.**

La situación parece que es de estabilidad, y acaso, con un ligero aumento, demandándose especialistas en general y operarios cualificados.

· En los niveles medio y alto de Administración y Dirección se detectan principalmente las siguientes necesidades formativas:



## **6. IDENTIFICACION DE SECTORES POTENCIALES**

---

- Idiomas.
  
- Informática.
  
- Organización de empresas.
  
- Dirección de Empresas.
  
- Calidad Total (en el área de producción).
  
- Mejora Continua (en el área de producción).
  
- Gestión medioambiental.
  
- Conocimientos de la Unión Europea.
  
  
- En los niveles del área comercial las necesidades de apoyo formativo se concretan en :
  
- Técnicas de Marketing y Ventas.

En el siguiente apartado se realizará un análisis más detallado de las características del sector.

## **6. IDENTIFICACION DE SECTORES POTENCIALES**

---

### **5.- Sector Energía y Agua.**

El sector de la Energía y agua presenta unas buenas perspectivas de crecimiento en el empleo. Por otro lado, demanda a profesionales cualificados, encontrando problemas para encontrar dichos recursos humanos.

· Respecto a las necesidades formativas, en los niveles medio y alto de **Administración y Dirección** se detectan principalmente las siguientes:

- Idiomas.
  - Informática.
  - Dirección de Empresas.
  - Gestión y auditoría ambiental.
  - Conocimientos de la Unión Europea.
  - Calidad Total (en el área de producción).
  - Mejora Continua ( en el área de producción).
- En los niveles del área comercial las necesidades de apoyo formativo se concretan en :

## **6. IDENTIFICACION DE SECTORES POTENCIALES**

---

- Técnicas de Marketing y Ventas.
- Conocimientos sobre la Unión Europea.

En el siguiente apartado se realizará un análisis más detallado de las características del sector.

### **6.- Sector Metalurgia.**

La situación parece que es de estabilidad, y acaso, con un ligero aumento, demandándose especialistas en general y operarios cualificados.

· En los niveles medio y alto de Administración y Dirección se detectan principalmente las siguientes necesidades formativas:

- Idiomas.
- Informática.
- Organización de empresas.
- Dirección de Empresas.
- Gestión medioambiental.

## ***6. IDENTIFICACION DE SECTORES POTENCIALES***

---

- Calidad Total (en el área de producción).
- Mejora Continua (en el área de producción).
  
- En los niveles del área comercial las necesidades de apoyo formativo se concretan en :
  - Técnicas de Marketing y Ventas.
  - Comercio exterior.

En el siguiente apartado se realizará un análisis más detallado de las características del sector.

### **7.- Sector Metales no férreos.**

La situación parece que es de estabilidad en el empleo, con un muy ligero aumento. Se demandan especialistas, operarios cualificados y cuadros medios.

## ***6. IDENTIFICACION DE SECTORES POTENCIALES***

---

· En los niveles medio y alto de Administración y Dirección se detectan principalmente las siguientes necesidades formativas:

- Idiomas.
- Informática.
- Organización de empresas.
- Dirección de Empresas.
- Gestión medioambiental.
- Calidad Total (en el área de producción).
- Mejora Continua (en el área de producción).

· En los niveles del área comercial las necesidades de apoyo formativo se concretan en :

- Técnicas de Marketing y Ventas.
- Comercio exterior.

## **7. NECESIDADES DE FORMACION EN EL PAIS VASCO**

### **Introducción**

---

Este capítulo incluye el análisis de la encuesta realizada a diversos sectores del País Vasco durante los meses de mayo y junio de 1995.

Los sectores investigados y el número de encuestas realizadas fueron:

<b>SECTOR</b>	<b>NUMERO ENCUESTAS</b>
TURISMO	36
CONSTRUCCIÓN	112
ALIMENTACIÓN	89
QUÍMICA	82
ENERGÍA Y AGUA	6
METALURGIA	112
METALES NO FERREOS	21

### **Estructura del empleo**

A la vista de las respuestas ofrecidas a la pregunta ¿Diría Ud. que el sector de ..... en la Comunidad Autónoma del País Vasco, desde el punto de vista de actividad de las empresas se encuentra estable, en declive o en crecimiento? se puede decir que los entrevistados en su mayoría, 43%, considera que la tendencia es a la estabilidad. Hay que destacar la igualdad entre el número de respuestas que consideran que la tendencia es al crecimiento y los que consideran que es hacia el declive.

## **7. NECESIDADES DE FORMACION EN EL PAIS VASCO**

### **Introducción**

---

#### ***Opiniones sobre la situación del sector de los encuestados***

	valores absolutos	%
Estable	197	43
En declive	124	27
En crecimiento	123	27
Ns/Nc	14	3

La percepción que los empresarios vascos tienen en relación con el empleo es la de una situación de conservación de los puestos de trabajo y ello para los cuatro grandes grupos estudiados.

## **7. NECESIDADES DE FORMACION EN EL PAIS VASCO**

### **Introducción**

---

#### **Percepción sobre el futuro del empleo en el sector de los encuestados**

	<b>Operarios</b>	<b>Cuadros Medios</b>	<b>Especialistas</b>	<b>Profesionales</b>
	<b>%</b>	<b>%</b>	<b>%</b>	<b>%</b>
<b>Perderá empleos</b>	135	122	118	118
<b>Conservará</b>	201	218	213	214
<b>Aumentará</b>	88	83	90	89



## **7. NECESIDADES DE FORMACION EN EL PAIS VASCO**

### **Introducción**

---

A la pregunta de si en su empresa se van a necesitar nuevos puestos de trabajo en los próximos años, las respuestas están claramente en consonancia con la pregunta anterior, ya que el 67% considera que no se necesitaran.

### **Necesidades de crear puestos de trabajo en los próximos años**

---

	valores absolutos	%
SI	144	31
NO	308	67
Ns/Nc	6	2

## **7. NECESIDADES DE FORMACION EN EL PAIS VASCO**

### **Introducción**

---

#### **Previsión de cambio de la plantilla por puesto (%)**

	<b>Aumentará</b>	<b>Se mantendrá</b>	<b>Disminuirá</b>	<b>Ns/Nc</b>
<b>Directivos</b>	5	85	8	2
<b>Técnicos</b>	16	72	9	3
<b>Administrativos</b>	6	80	12	2
<b>Secretarias</b>	4	79	13	4
<b>Personal auxiliar</b>	9	72	16	3
<b>Obreros</b>	30	49	19	2
<b>Especialistas</b>	30	51	16	3
<b>Cuadros medios</b>	16	67	14	3

## **7. NECESIDADES DE FORMACION EN EL PAIS VASCO**

### ***Introducción***

---

Las previsiones de mayores aumentos se centran en los obreros sin cualificación y en los obreros especializados. El predominio es claramente de la opinión de que los puestos se mantendrán, confirmando que las expectativas del empresariado están en un punto donde no se deciden a impulsar sus empresas.

En el caso de considerar que se necesitan mas recursos, las formulas escogidas se refieren en su mayoría a la formación del personal perteneciente a la empresa, prefiriéndolo a la contratación de personal especializado nuevo.

## 7. NECESIDADES DE FORMACION EN EL PAIS VASCO

### Introducción

---

#### NECESIDADES DE MAS RECURSOS Y MODO DE CUBRIRLAS

---

	(valores absolutos)		
	NO		SI
		Especializando personal propio	C o n personal de nuevo ingreso
Idiomas	288	136	30
Informática	255	182	16
Medio Ambiente	373	74	7
Dir. empresas	357	90	9
Contabilidad	389	60	4
Conocimientos C.E.	340	102	11
Exportación	365	77	12
Logística	366	82	5
Marketing	324	123	8
Finanzas	395	54	4

El momento preferido para la formación, por aquellos que eligen alguna de las alternativas propuestas, es el de una tarde por semana, si bien la respuesta mas común es la de que la formación debe realizarse fuera del horario de trabajo.

## **7. NECESIDADES DE FORMACION EN EL PAIS VASCO**

### **Introducción**

---

Los entrevistados consideran que su personal no necesita apoyo formativo en el área de producción, y cuando lo requieren lo hacen en formación de calidad total y mejora continua.

En el área de administración las necesidades mas sentidas se centran en la formación en idiomas e informática, tanto en el personal de nivel medio como alto.

En el área comercial las especialidades mas comúnmente solicitadas son Marketing y Ventas

A la vista de las respuesta ofrecidas a la pregunta ¿Cuál es su percepción sobre la marcha de la economía en su sector, podemos decir que los empresarios del País vasco se sitúan mayoritariamente - 43% de la muestra considera que la tendencia es a la estabilidad - en una especie de compás de espera respecto del futuro de su economía no estando la situación, en los meses de mayo y junio de 1995 clara.

Debe destacarse, sin embargo, que las respuestas claramente pesimistas - 27,1% del total - son superiores a las de aquellos que consideran que la economía regional se halla en fase de crecimiento - 26,9% del total, si bien en marcada igualdad.

La percepción que los empresarios del País Vasco tienen en relación con el empleo es la de una situación de conservación de los puestos de trabajo y ello para los cuatro grandes grupos de trabajo estudiados.

## **7. NECESIDADES DE FORMACION EN EL PAIS VASCO**

### ***Introducción***

---

Esta respuesta ciertamente contrastada entre creación y destrucción de puestos de trabajo queda confirmada por la respuesta dada a la pregunta de si los empresarios perciben o no la necesidad de creación de nuevos puestos de trabajo en los próximos años, ya que el 67,2% de los encuestados responde negativamente a esta pregunta mientras que el restante 32% lo hace afirmativamente.

Estos datos indican que las necesidades de las empresas del País Vasco, reflejadas por la suma de las respuestas de conservación más incremento del número de empleados, se hallan básicamente centradas en los grupos de especialistas, 21%, y operarios en general, 39%.

Por lo que se refiere a los cambios de plantilla previstos por los responsables de las empresas analizadas lo primero que se ve es la estabilidad de las mismas, cualquiera que sea la categoría investigada, ya que en todos los casos la respuesta "se mantendrá" es mayoritaria.

Las categorías donde más contrataciones están previstas son "Obreros", donde el 30% de las empresas responden que aumentarán, en los próximos años, su plantilla de obreros - y "Obreros especialistas", 31% de las empresas responden que aumentarán en los próximos años su plantilla.

Paradójicamente, una de estas dos categorías es la que más empleados va a perder, ya que el número de empresas que disminuirá su porcentaje de "Obreros" es del 19%.

## **7. NECESIDADES DE FORMACION EN EL PAIS VASCO**

### ***Introducción***

---

Todo ello, corrobora que los grupos con mayor movilidad son los de menor cualificación, siendo los más estables los que concentran más poder y mayor nivel de cualificación.

Con respecto a las necesidades de más recursos y las fórmulas escogidas para cubrirlas, se prefiere, en todos los casos, acudir a personal que ya está en la empresa, especializándolo, que contratar personal de nuevo ingreso.

Destacan, como áreas donde se manifiesta una mayor necesidad de recursos, las de:

#### **Informática e Idiomas**

En lo que se refiere a los momentos más adecuados para la impartición de los cursos al personal propio o de nuevo ingreso, la mayoría considera que deberían efectuarse fuera del horario laboral. dentro de las otras opciones se considera que las acciones formativas deberían organizarse preferentemente una tarde por semana, o en defecto de esta posibilidad, el viernes por la tarde y el sábado por la mañana o dos tardes por semana.

Centrándose en las necesidades de formación del personal en procesos de producción, éstas son particularmente significativas en lo que hace referencia a: "Calidad total" y "Mejora continúa", tanto para los niveles medios como para los altos. En un segundo lugar aparecerían las necesidades de mejorar conocimientos en "Informática" para los empleados de nivel medio de la empresa.

## **7. NECESIDADES DE FORMACION EN EL PAIS VASCO**

### ***Introducción***

---

En cuanto a la formación en procesos administrativos, destacan las necesidades de formación en las siguientes especialidades: "Informática" e "Idiomas" para personal de nivel medio, e "Informática" y "Gestión y Dirección" para personal de nivel alto.

Para acabar, y refiriéndose a las necesidades de formación en procesos comerciales, las especialidades más repetidas son: "Marketing" y "Ventas" tanto para personal de nivel medio como para el de alto nivel.



Desempleo actual y previsible y necesidades de formación a cinco años en el nivel de directivos técnicos

SITUACION ACTUAL Y FUTURA DEL EMPLEO		NECESIDADES Y OPORTUNIDADES DE FORMACION GENERADAS POR EMPRESAS Y ADMINISTRACION		PROGRAMAS DE FORMACION NECESARIOS
Desempleo actual	25.398	Orientados a empresas de nueva creación	3.300	Formación emprendedores Gestión empresarial
Desempleo por reajustes previstos	2.500	Orientados a nuevo empleo en Administraciones Locales	353	Comercio exterior Calidad total Finanzas
Desempleo inducido posible	3.000	Orientados a mantenimiento de empleo	7.865	Gestión empresarial Gestión tecnológica Gestión industrial
Total desempleados nivel directivo-técnico a cinco años	30.898	Orientados a una cualificación de desempleados	10.932	Gestión empresarial Gestión Medioambiental Gestión Tecnológica e Industrial Comercio exterior
		Total acciones formativas necesarias	22.450	

**Aplicaciones de las Acciones Formativas**

**AREA: Gestión de Empresas**

OBJETIVOS DE LA ACCION	DESTINATARIOS	PROGRAMAS - CURSOS
Creación de nuevas empresas	Titulados superiores en reorientación profesional	Creación de empresas
Creación de nuevas empresas Mantenimiento del empleo	Titulados superiores en reorientación profesional Directivos de empresas	Internacionalización de la empresa
Creación de nuevas empresas Mantenimiento del empleo	Titulados superiores      Directivos de empresas	Marketing
Creación de nuevas empresas Mantenimiento del empleo	Titulados superiores      Directivos de empresas	Recursos humanos
Creación de nuevas empresas Mantenimiento del empleo	Titulados superiores      Directivos de empresas	Administración financiera
Creación de nuevas empresas Mantenimiento del empleo	Titulados superiores      Directivos de empresas	Gestión de Empresas

## **7. NECESIDADES DE FORMACION EN EL PAIS VASCO**

### **Introducción**

---

Aplicaciones de las Acciones Formativas

AREA: Medio Ambiente

<b>OBJETIVOS DE LA ACCION</b>	<b>DESTINATARIOS</b>	<b>PROGRAMAS - CURSOS</b>
<b>Creación de nuevo empleo en la Administración Local</b>	<b>Titulados superiores en busca de empleo</b>	<b>Minimación del Impacto Ambiental</b>
<b>Mantenimiento del empleo</b>	<b>Directivos y técnicos medios de PYMES</b>	<b>Ingeniería y Gestión Medioambiental</b>

## 7. NECESIDADES DE FORMACION EN EL PAÍS VASCO

### Introducción

---

#### Aplicaciones de las Acciones Formativas

#### AREA: Gestión Tecnológica e Industrial

OBJETIVOS DE LA ACCION	DESTINATARIOS	PROGRAMAS - CURSOS
Mantenimiento del empleo	Directivos y técnicos de empresas	Gestión tecnológica e Industrial
Creación de empleo	Profesionales en paro. Titulados superiores en busca del primer empleo	Gestión de la Tecnología de Información y Comunicaciones
Mantenimiento del empleo    Creación nuevo empleo	Directivos y técnicos de empresas Titulados superiores en paro	Control de Gestión de empresas Industriales

## **7. NECESIDADES DE FORMACION EN EL PAIS VASCO**

### **Introducción**

---

#### **Módulos de acción formativa**

Los contenidos de las fichas que en este punto se desarrollan, definen las acciones de la Escuela de Organización Industrial en función de las áreas temáticas, destinatarios, objetivos y estructura de la acción.

Los programas formativos que se incluyen responden a:

- Medio ambiente. Area de ingeniería
- Medio ambiente. Area de Gestión territorial
- Medio ambiente. área de Ingeniería y Gestión
- Medio ambiente. Area de directivos de PYMES.
- Nuevas tecnologías para la gestión empresarial.
- Agentes de desarrollo local
- Formación de emprendedores.
- Planificación estratégica para el desarrollo de las PYMES.
- Marketing.
- Producción
- Finanzas.

## **8. ACCIONES FORMATIVAS A REALIZAR EN EL PROGRAMA F.S.E-E.O.I**

### ***Cuadro general de acciones formativas***

---

Una vez identificados, en el Capítulo 6: LOS SECTORES EMERGENTES, de la Comunidad del País Vasco, y las actividades formativas tendentes a mantener y desarrollar opciones de empleo, y contemplados los cursos, programas y metodologías más adaptadas a tal finalidad, el siguiente Capítulo tiene como finalidad la presentación de un resumen de las actividades docentes a desarrollar, en la Comunidad Autónoma del País Vasco, a lo largo de los próximos cinco años.

Tal y como se ha indicado con anterioridad, tanto el Estudio de Necesidades Globales como el de Necesidades Sectoriales de Formación en la Comunidad Autónoma del País Vasco, se enfocan como asistencias técnicas al Programa de Formación F.S.E. - E.O.I., con el objeto de enfocar, desarrollar, adaptar a las necesidades reales y dar contenido al conjunto de las acciones de formación previstas para dicha Comunidad.

El objetivo del siguiente Capítulo es el de indicar el detalle de las acciones formativas a desarrollar en los próximos años en la Comunidad del País Vasco, partiendo de la información obtenida tanto del análisis global como del sectorial y ello atendiendo al siguiente esquema:

A.- El primer paso ha sido el de establecer una cuantificación de las acciones formativas necesarias a aplicar tanto para titulados superiores como para directivos, técnicos y asimilados, para los próximos cinco años. Esta cuantificación va a permitir conocer las necesidades globales de formación de la Comunidad para el conjunto de los sectores analizados.

**8. ACCIONES FORMATIVAS A REALIZAR EN EL PROGRAMA  
F.S.E-E.O.I**  
**Cuadro general de acciones formativas**

---

B.- Partiendo de esa cuantificación, se han estimado las necesidades de formación que por su complejidad o por la novedad de sus contenidos requieren acciones formativas de larga duración. A estos efectos se han considerado acciones formativas de larga duración las que tienen un contenido en torno a las 500 horas.

Esta cuantificación permite determinar las necesidades de formación de la Comunidad del País Vasco en el ámbito objeto del Programa F.S.E. - E.O.I.

C.- Una vez determinado el ámbito específico de actuación del Programa y cuantificadas las acciones que se deben desarrollar, se establece un diagrama explicativo de la estructura de los cursos que integran dicho Programa.

**8. ACCIONES FORMATIVAS A REALIZAR EN EL PROGRAMA  
F.S.E.-E.O.I.**

***Cuadro general de acciones formativas***

---

A.- Cuantificación de las acciones formativas a realizar en la Comunidad del País Vasco, en los sectores seleccionados, en el período 1.996 - 2.000.

SECTORES	NUMERO
TURISMO	1.718
CONSTRUCCION	11.815
ALIMENTACION	2.114
QUIMICA	1.679
ENERGIA Y AGUA	-
METALURGIA	3.819
METALES NO FERREOS	1.305

Dicha estimación permite establecer una demanda global de formación de 22.450 acciones de capacitación de distintas características, extensión y nivel de especialidad. Hemos de resaltar, como se hace constar en los análisis sectoriales, que la estimación efectuada recoge tanto la estimación de demanda de formación para mantenimiento del empleo actual como para la creación de nuevo empleo.

Cabe señalar, por otra parte, que se trata de acciones de formación necesarias para el desarrollo del tejido productivo y comercial de la

Comunidad del País Vasco para los sectores indicados. Asimismo, se persigue la reducción de la actual tendencia a la pérdida de empleo que se viene experimentando en los últimos años.



**CUADRO GENERAL DE ACCIONES FORMATIVAS NIVEL MEDIO-ALTO NECESARIAS DESDE LOS SECTORES**

SECTORES	ACCIONES DE CAPACITACION				TOTAL
	Gestión Empresarial	Emprendedores	Gestión Industrial	Medio Ambiente	
TURISMO	300	300	400	-	1.000
CONSTRUCCION	1.300	1.000	-	-	2.200
ALIMENTACION	400	300	300	-	1.000
QUIMICA	550	300	300	22	1.172
ENERGIA Y AGUA	-	-	-	-	-
METALURGIA	755	500	312	10	1.577
MATALES NO FERREOS	300	300	250	5	855
<b>TOTALES</b>	<b>3.505</b>	<b>2.700</b>	<b>1.562</b>	<b>37</b>	<b>7.804</b>
% DESEMPLEADOS (Nuevo empleo)	70%	100%	50%	30%	
% EMPLEADOS (Mantenimiento del empleo actual)	30%	-	50%	70%	

## **8. ACCIONES FORMATIVAS A REALIZAR EN EL PROGRAMA F.S.E.-E.O.I**

### ***Cuadro general de acciones formativas***

---

El primer criterio seguido para realizar la selección de los Programas y los Cursos más adecuados a las necesidades detectadas se refiere a la cantidad de horas necesarias para la aplicación de un determinado curso.

La duración de los cursos depende que el objetivo formativo se alcance mediante un programa sistemático necesariamente multidisciplinar, con apoyo de conocimientos en distintos módulos temáticos o bien que tal objetivo tenga un mayor nivel de especialización y su logro no dependa del concurso de otras disciplinas.

Las acciones formativas que contempla el Programa F.S.E.-E.O.I. son todas de larga duración, puesto que se trata de acciones orientadas a formar integralmente a empresarios, directivos, mandos medios y emprendedores de la comunidad en cuestión.

El objetivo perseguido es enseñar gestión empresarial a dichos colectivos, de un modo comprensible y asimilable, o bien de formar, en general partiendo de muy escasos conocimientos previos, a gestores medioambientales de ámbito territorial, o finalmente de impartir en un sólo curso los contenidos imprescindibles para el desarrollo integral de una nueva empresa.

En este sentido, se ha considerado una duración de 500 horas lectivas, a desarrollar a lo largo de seis meses, como la duración más adecuada para este tipo de formación. Esta formación lleva incluida la realización de un importante proyecto de aplicación práctica.

## **8. ACCIONES FORMATIVAS A REALIZAR EN EL PROGRAMA F.S.E.-E.O.I**

### **Cuadro general de acciones formativas**

---

En el siguiente apartado se realiza la selección de las diferentes áreas de formación de larga duración a impartir acotando el campo de actuación específica del Programa F.S.E.-E.O.I.

**B.- Estimación de las necesidades de formación de larga duración en la Comunidad Autónoma del País Vasco.**

El ámbito de actuación del Programa F.S.E.-E.O.I. se concibe como complementario a los programas de formación a desarrollar por otros agentes formativos, y se centra en los siguientes aspectos:

1.- Acción orientada muy concretamente a la parte más dinámica o emprendedora del tejido empresarial y humano de la Comunidad, que tenga interés tanto en crear nuevos puestos de trabajo como en conservar los actuales. Esta parte del tejido empresarial se ha seleccionado a través del estudio de los diferentes sectores analizados, escogiendo entre ellos los de mayor potencial de crecimiento y aquellos con mayor necesidad de potenciación.

2.- Formación dirigida específicamente a titulados superiores y asimilados, es decir, a personas con una cierta responsabilidad directiva en las empresas y a personas con una iniciativa suficiente para embarcarse en la aventura de crear nuevas empresas (emprendedores).

## **8. ACCIONES FORMATIVAS A REALIZAR EN EL PROGRAMA F.S.E-E.O.I**

### ***Cuadro general de acciones formativas***

---

3.- La formación prevista también va dirigida a personas que se encuentran en situación de desempleo, o bien que trabajan en sectores con alto riesgo de pérdida de empleo, o bien, finalmente que necesitan reciclar y completar sus conocimientos para mantener el puesto de trabajo.

4.- Areas temáticas contenidas en los programas actuales de la E.O.I.:

- Gestión de empresas.
- Formación de emprendedores.
- Gestión industrial.
- Gestión medioambiental.

5.- Cursos de larga duración, en torno a las 500 horas, que se ajustan al siguiente perfil:

- Responden a una concepción multidisciplinar.
- Requieren profundización y complementariedad de conocimientos.
- No se pueden sustituir por acciones formativas aisladas puntuales y específicas.
- Permiten desarrollar proyectos con un gran nivel de detalle y aplicación práctica.
- Cubren la mínima extensión y concentración para justificar la distribución de Diplomas de Asistencia y Aprovechamiento con valor en el mercado laboral.

**8. ACCIONES FORMATIVAS A REALIZAR EN EL PROGRAMA  
F.S.E.-E.O.I.  
Cuadro general de acciones formativas**

Estimación de necesidades de formación de larga duración

Ambito de formación	Necesidades Sectoriales Estimadas	Porcentaje Aplicado	Total Personas a Formar
. Emprendedores	3.000	90%	2.700
. Gestión Industrial	6.250	25%	1.562
. Medio Ambiente	750	5%	37
. Comercial y Marketing	4.750	20%	950
. Gestión Empresarial	5.600	40%	2.240
. Admon y Finanzas	2.100	15%	315
. TOTAL	22.450		7.804

La estimación para Comercial y Marketing y para Finanzas se engloban en Gestión Empresarial: a las 2.480 personas a formar en Gestión Empresarial se les agrega 880 a formar en Comercial y Marketing y 310 de Administración y Finanzas. La suma de todo ello supone un total de: 3.670 personas a formar en el área de Gestión Empresarial.

**8. ACCIONES FORMATIVAS A REALIZAR EN EL PROGRAMA  
F.S.E.-E.O.I**

***Cuadro general de acciones formativas***

---

c.- Estructura de los cursos F.S.E.- E.O.I .

A continuación se recoge en un diagrama la estructura básica de los cursos diseñados para la aplicación del Programa F.S.E.-E.O.I.

# ESTRUCTURA DE LOS CURSOS F.S.E. - E.O.I.

PARAMETROS BASICOS: 500 horas  
 6 meses  
 25/30 alumnos

## MODULO I

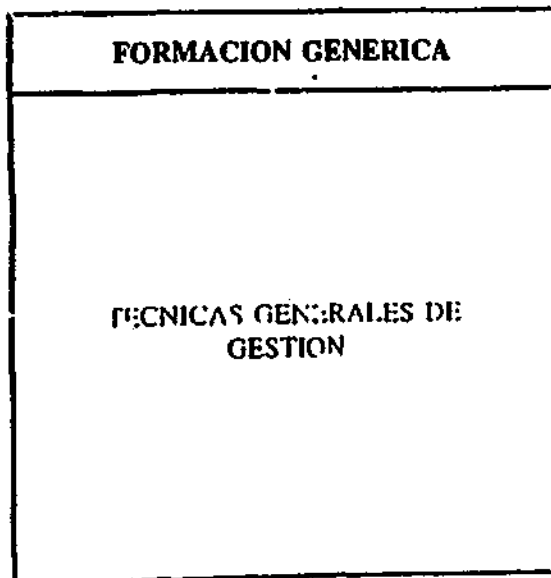

## MODULO II

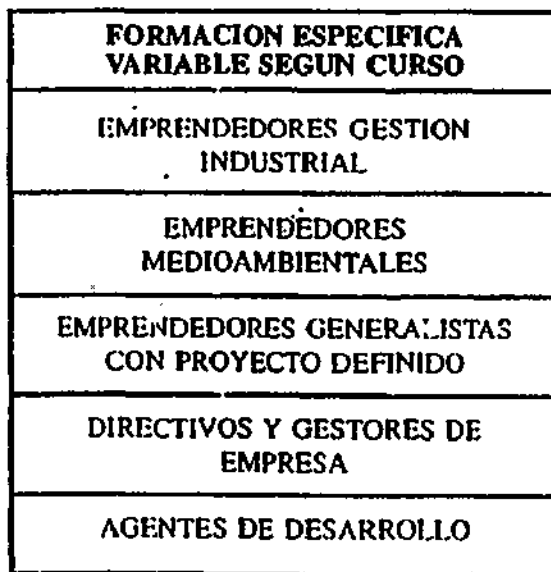

## MODULO III

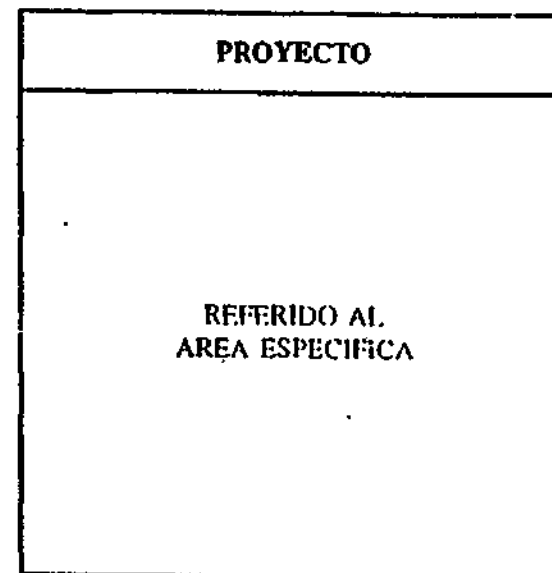

El módulo I se ajusta teniendo en cuenta:

- La información obtenida en el estudio de Necesidades de Formación.
- El perfil, conocimientos y carencias básicas de los alumnos seleccionados.

El módulo II se configura teniendo en cuenta:

- La información obtenida en el estudio de Necesidades de Formación.
- Los objetivos y requerimientos del colinanciador local.

El módulo III ofrece las siguientes características:

- El proyecto es asistido permanentemente por el profesorado.
- Tiene que materializarse en un producto final concreto

**8. ACCIONES FORMATIVAS A REALIZAR EN EL PROGRAMA  
F.S.E.-E.O.I**

***Penetración de la acción F.S.E.-E.O.I***

---

Lo que se pretende aquí, es evaluar la aportación del programa a cinco años del F.E.E.-E.O.I. en el conjunto de las actividades de la Comunidad autónoma del País Vasco.

Nos estamos refiriendo al anteriormente citado ámbito de necesidades:

- Personal de nivel superior, asimilados y emprendedores
  
- Acciones formativas de larga duración (500 horas)
  
- Areas de emprendedores y directivos en las líneas de Gestión de Empresa y desarrollo de Iniciativas Empresariales.



**8. ACCIONES FORMATIVAS A REALIZAR EN EL PROGRAMA**

**F.S.E.-E.O.I.**

**Penetración de la acción F.S.E.-E.O.I**

---

**COMUNIDAD AUTONOMA DEL PAIS VASCO**

**Penetración de la acción**

Acciones de capacitación por areas	F.S.E - E.O.I. Total acciones 1996-2000	Necesidades Totales	Penetración de la acción %
Nuevas tecnologías para la gestión empresarial	-----	3.505	-----
Formación de emprendedores y PYMES	350	2.700	13%

**8. ACCIONES FORMATIVAS A REALIZAR EN EL PROGRAMA  
F.S.E.-E.O.I  
Penetración de la acción F.S.E.-E.O.I**

---

En los cuadros siguientes se recogen las acciones F.S.E.-E.O.I. a desarrollar en los próximos cinco años en la Comunidad Autónoma del País Vasco.

Cabe señalar que los diferentes cursos se clasifican por áreas, en la forma que se recoge en el siguiente cuadro:

<b>COMUNIDAD AUTONOMA DEL PAIS VASCO</b>	
<b>Programas adecuados</b>	
<b>AMBITO</b>	<b>CONTENIDOS</b>
<b>GESTION EMPRESARIAL  EMPRENDEDORES</b>	Nuevas Tecnologías para la gestión empresarial. Creación de empresa. Plan estratégico PYMES. Gestión de ocio y tiempo libre. Autoc empleo. Agentes de desarrollo (formadores de emprendedores).

**8. ACCIONES FORMATIVAS A REALIZAR EN EL PROGRAMA**

**F.S.E.-E.O.I**

**Penetración de la acción F.S.E.-E.O.I**

Ambito, perfiles y necesidades de formación

COMUNIDAD AUTONOMA DEL PAIS VASCO			
SECTOR O SUBSECTOR: TURISMO		PERFILES-NECESIDADES DE FORMACION	
AMBITO	PERFILES	FORMACION DE PARTIDA	NECESIDADES DE FORMACION
GESTION EMPRESARIAL	.Profesional al frente de una PYME	.Experiencia directiva en PYMES	.Gestión integral: Económica, Comercial, Financiera, de Equipos etc.
EMPRENDEDORES	.Desempleado con iniciativa empresarial definida	. Mínima formación académica media . Buena potencial y capacidad de comprensión	.Análisis de viabilidad .Metodologías de lanzamiento y desarrollo .Cuadro de mando .Sistemas de gestión

8. ACCIONES FORMATIVAS A REALIZAR EN EL PROGRAMA

F.S.E.-E.O.I

Penetración de la acción F.S.E.-E.O.I

Ambito, perfiles y necesidades de formación

COMUNIDAD AUTONOMA DEL PAIS VASCO			
SECTOR O SUBSECTOR: CONSTRUCCION		PERFILES-NECESIDADES DE FORMACION	
AMBITO	PERFILES	FORMACION DE PARTIDA	NECESIDADES DE FORMACION
GESTION EMPRESARIAL	.Profesional al frente de una PYME	.Experiencia directiva en PYMES	.Gestión integral: Económica, Comercial, Financiera, de Equipos, etc.
EMPRENEDORES	.Desempleado con iniciativa empresarial definida	. Mínima formación académica media . Buen potencial y capacidad de comprensión	.Análisis de viabilidad .Metodologías de lanzamiento y desarrollo .Cuadro de mando .Sistemas de gestión

8. ACCIONES FORMATIVAS A REALIZAR EN EL PROGRAMA

F.S.E.-E.O.I

Penetración de la acción F.S.E.-E.O.I

Ambito, perfiles y necesidades de formación

COMUNIDAD AUTONOMA DEL PAIS VASCO			
SECTOR O SUBSECTOR: ALIMENTACION		PERFILES-NECESIDADES DE FORMACION	
AMBITO	PERFILES	FORMACION DE PARTIDA	NECESIDADES DE FORMACION
GESTION EMPRESARIAL	.Profesional al frente de una PYME	.Experiencia directiva en PYMES	.Gestión Integral: Económica, Comercial, Financiera, de Equipos, etc.
EMPRENEDORES	.Desempleado con iniciativa empresarial definida	. Mínima formación académica media . Buen potencial y capacidad de comprensión	.Análisis de viabilidad .Metodologías de lanzamiento y desarrollo .Cuadro de mando .Sistemas de gestión

**8. ACCIONES FORMATIVAS A REALIZAR EN EL PROGRAMA**

**F.S.E.-E.O.I**

**Penetración de la acción F.S.E.-E.O.I**

Ambito, perfiles y necesidades de formación

COMUNIDAD AUTONOMA DEL PAIS VASCO			
SECTOR O SUBSECTOR: QUIMICA		PERFILES-NECESIDADES DE FORMACION	
AMBITO	PERFILES	FORMACION DE PARTIDA	NECESIDADES DE FORMACION
GESTION EMPRESARIAL	.Profesional al frente de una PYME	.Experiencia directiva en PYMES	.Gestión integral: Económica, Comercial, Financiera, de Equipos, etc.
EMPRENEDORES	.Desempleado con iniciativa empresarial definida	. Mínima formación académica media . Buen potencial y capacidad de comprensión	.Análisis de viabilidad .Metodologías de lanzamiento y desarrollo .Cuadro de mando .Sistemas de gestión

**8. ACCIONES FORMATIVAS A REALIZAR EN EL PROGRAMA**

**F.S.E.-E.O.I**

**Penetración de la acción F.S.E.-E.O.I**

Ambito, perfiles y necesidades de formación

COMUNIDAD AUTONOMA DEL PAIS VASCO			
SECTOR O SUBSECTOR: METALURGIA		PERFILES-NECESIDADES DE FORMACION	
AMBITO	PERFILES	FORMACION DE PARTIDA	NECESIDADES DE FORMACION
GESTION EMPRESARIAL	.Profesional al frente de una PYME	.Experiencia directiva en PYMES	.Gestión integral: Económica, Comercial, Financiera, de Equipos, etc.
EMPRENEDORES	.Desempleado con iniciativa empresarial definida	. Mínima formación académica media . Buen potencial y capacidad de comprensión	.Análisis de viabilidad .Metodologías de lanzamiento y desarrollo .Cuadro de mando .Sistemas de gestión

**8. ACCIONES FORMATIVAS A REALIZAR EN EL PROGRAMA**

**F.S.E.-E.O.I**

**Penetración de la acción F.S.E.-E.O.I**

Ambito, perfiles y necesidades de formación

COMUNIDAD AUTONOMA DEL PAIS VASCO			
SECTOR O SUBSECTOR: METALURGIA		PERFILES-NECESIDADES DE FORMACION	
AMBITO	PERFILES	FORMACION DE PARTIDA	NECESIDADES DE FORMACION
GESTION EMPRESARIAL	.Profesional al frente de una PYME	.Experiencia directiva en PYMES	.Gestión integral: Económica, Comercial, Financiera, de Equipos, etc.
EMPRENEDORES	.Desempleado con iniciativa empresarial definida	. Mínima formación académica media . Buen potencial y capacidad de comprensión	.Análisis de viabilidad .Metodologías de lanzamiento y desarrollo .Cuadro de mando .Sistemas de gestión



**8. ACCIONES FORMATIVAS A REALIZAR EN EL PROGRAMA**

**F.S.E.-E.O.I**

**Penetración de la acción F.S.E.-E.O.I**

Ambito, perfiles y necesidades de formación

COMUNIDAD AUTONOMA DEL PAIS VASCO			
SECTOR O SUBSECTOR: METALES NO FERREOS		PERFILES-NECESIDADES DE FORMACION	
AMBITO	PERFILES	FORMACION DE PARTIDA	NECESIDADES DE FORMACION
GESTION EMPRESARIAL	.Profesional al frente de una PYME	.Experiencia directiva en PYMES	.Gestión Integral: Económica, Comercial, Financiera, de Equipos etc.
EMPRENDEDORES	.Desempleado con iniciativa empresarial definida	. Mínima formación académica media . Buen potencial y capacidad de comprensión	.Análisis de viabilidad .Metodologías de lanzamiento y desarrollo .Cuadro de mando .Sistemas de gestión

1  
1

**PROYECTOS 1994/1999**  
**FONDO SOCIAL EUROPEO - ESCUELA DE ORGANIZACION INDUSTRIAL**

**COMUNIDAD AUTONOMA: PAIS VASCO**

**AÑO: 1994**

<b>NOMBRE DEL PROGRAMA</b>	<b>Nº CURSOS</b>	<b>COSTE TOTAL</b>	<b>FSE</b>	<b>SOCIO</b>
<b>NUEVAS TECNOLOGIAS PARA LA GESTION EMPRESARIAL</b>				
<b>FORMACION DE EMPRENDEDORES-PLAN ESTRATEGICO PYM</b>				
<b>GESTION DEL OCIO Y DEL TIEMPO LIBRE</b>				
<b>ASISTENCIA TECNICA ( EMPRENDEDORES Y PYMES )</b>				
<b>AGENTES DE DESARROLLO</b>				
<b>EMPRENDEDORES MEDIOAMBIENTALES</b>				
<b>EMPRENDEDORES CALIDAD TOTAL, INN. TEC. Y SEGUR.</b>				
<b>ASISTENCIA TECNICA. PLAN MEDIOAMBIENTAL PYMES</b>				
<b>AUTOEMPLEO Y DESARROLLO DE NEGOCIOS PARA DIREC.</b>	1	16.000.000.	7.200.000.	8.800.000.
<b>TOTAL</b>	1	16.000.000.	7.200.000.	8.800.000.

1

PROYECTOS 1994/1999  
FONDO SOCIAL EUROPEO - ESCUELA DE ORGANIZACION INDUSTRIAL

COMUNIDAD AUTONOMA: PAIS VASCO

AÑO: 1995

NOMBRE DEL PROGRAMA	NºCURSOS	COSTE TOTAL	FSE	SOCIO
NUEVAS TECNOLOGIAS PARA LA GESTION EMPRESARIAL				
FORMACION DE EMPRENDEDORES-PLAN ESTRATEGICO PYM				
GESTION DEL OCIO Y DEL TIEMPO LIBRE				
ASISTENCIA TECNICA ( EMPRENDEDORES Y PYMES )				
AGENTES DE DESARROLLO				
EMPRENDEDORES MEDIOAMBIENTALES				
EMPRENDEDORES CALIDAD TOTAL, INN. TEC. Y SEGUR.				
ASISTENCIA TECNICA. PLAN MEDIOAMBIENTAL PYMES				
AUTOEMPLEO Y DESARROLLO DE NEGOCIOS PARA DIREC.	2	32.000.000.	14.400.000.	17.600.000.
<b>TOTAL</b>	2	32.000.000.	14.400.000.	17.600.000.

1

PROYECTOS 1994/1999  
FONDO SOCIAL EUROPEO - ESCUELA DE ORGANIZACION INDUSTRIAL

COMUNIDAD AUTONOMA: PAIS VASCO

AÑO: 1996

NOMBRE DEL PROGRAMA	NºCURSOS	COSTE TOTAL	FSE	SOCIO
NUEVAS TECNOLOGIAS PARA LA GESTION EMPRESARIAL				
FORMACION DE EMPRENDEDORES-PLAN ESTRATEGICO PYM				
GESTION DEL OCIO Y DEL TIEMPO LIBRE				
ASISTENCIA TECNICA ( EMPRENDEDORES Y PYMES )				
AGENTES DE DESARROLLO				
EMPRENDEDORES MEDIOAMBIENTALES				
EMPRENDEDORES CALIDAD TOTAL, INN. TEC. Y SEGUR.				
ASISTENCIA TECNICA. PLAN MEDIOAMBIENTAL PYMES				
AUTOEMPLO Y DESARROLLO DE NEGOCIOS PARA DIREC.	2	32.000.000.	14.400.000.	17.600.000.
<b>TOTAL</b>	2	32.000.000.	14.400.000.	17.600.000.

1

PROYECTOS 1994/1999  
FONDO SOCIAL EUROPEO - ESCUELA DE ORGANIZACION INDUSTRIAL

COMUNIDAD AUTONOMA: PAIS VASCO

AÑO: 1997

NOMBRE DEL PROGRAMA	NºCURSOS	COSTE TOTAL	FSE	SOCIO
NUEVAS TECNOLOGIAS PARA LA GESTION EMPRESARIAL				
FORMACION DE EMPRENDEDORES-PLAN ESTRATEGICO PYM				
GESTION DEL OCIO Y DEL TIEMPO LIBRE				
ASISTENCIA TECNICA ( EMPRENDEDORES Y PYMES )				
AGENTES DE DESARROLLO				
EMPRENDEDORES MEDIOAMBIENTALES				
EMPRENDEDORES CALIDAD TOTAL, INN. TEC. Y SEGUR.				
ASISTENCIA TECNICA. PLAN MEDIOAMBIENTAL PYMES				
AUTOEMPLEO Y DESARROLLO DE NEGOCIOS PARA DIREC.	2	32.000.000.	14.400.000.	17.600.000.
<b>TOTAL</b>	2	32.000.000.	14.400.000.	17.600.000.

1

PROYECTOS 1994/1999  
FONDO SOCIAL EUROPEO - ESCUELA DE ORGANIZACION INDUSTRIAL

COMUNIDAD AUTONOMA: PAIS VASCO

AÑO: 1998

NOMBRE DEL PROGRAMA	NºCURSOS	COSTE TOTAL	FSE	SOCIO
NUEVAS TECNOLOGIAS PARA LA GESTION EMPRESARIAL				
FORMACION DE EMPRENDEDORES-PLAN ESTRATEGICO PYM				
GESTION DEL OCIO Y DEL TIEMPO LIBRE				
ASISTENCIA TECNICA ( EMPRENDEDORES Y PYMES )				
AGENTES DE DESARROLLO				
EMPRENDEDORES MEDIOAMBIENTALES				
EMPRENDEDORES CALIDAD TOTAL, INN. TEC. Y SEGUR.				
ASISTENCIA TECNICA. PLAN MEDIOAMBIENTAL PYMES				
AUTOEMPLEO Y DESARROLLO DE NEGOCIOS PARA DIREC.	2	32.000.000.	14.400.000.	17.600.000.
<b>TOTAL</b>	<b>2</b>	<b>32.000.000.</b>	<b>14.400.000.</b>	<b>17.600.000.</b>

1  
**PROYECTOS 1994/1999**  
**FONDO SOCIAL EUROPEO - ESCUELA DE ORGANIZACION INDUSTRIAL**

**COMUNIDAD AUTONOMA: PAIS VASCO**

**AÑO: 1999**

<b>NOMBRE DEL PROGRAMA</b>	<b>Nº CURSOS</b>	<b>COSTE TOTAL</b>	<b>FSE</b>	<b>SOCIO</b>
NUEVAS TECNOLOGIAS PARA LA GESTION EMPRESARIAL				
FORMACION DE EMPRENDEDORES-PLAN ESTRATEGICO PYM				
GESTION DEL OCIO Y DEL TIEMPO LIBRE				
ASISTENCIA TECNICA ( EMPRENDEDORES Y PYMES )				
AGENTES DE DESARROLLO				
EMPRENDEDORES MEDIOAMBIENTALES				
EMPRENDEDORES CALIDAD TOTAL, INN. TEC. Y SEGUR.				
ASISTENCIA TECNICA. PLAN MEDIOAMBIENTAL PYMES				
AUTOEMPLEO Y DESARROLLO DE NEGOCIOS PARA DIREC.	1	16.000.000.	7.200.000.	8.800.000.
<b>TOTAL</b>	<b>1</b>	<b>16.000.000.</b>	<b>7.200.000.</b>	<b>8.800.000.</b>

## **6. IDENTIFICACION DE SECTORES POTENCIALES**

---

### **2.- Sector Construcción.**

Se percibe estabilidad en el empleo dentro del sector construcción, tendiendo a un aumento progresivo.

Respecto a las necesidades formativas, en los niveles medio y alto de Administración y Dirección se detectan principalmente las siguientes:

- Idiomas.
  - Informática.
  - Organización de empresas.
  - Dirección de Empresas.
  - Calidad Total.
  - Mejora continua.
  - Gestión ambiental.
- En los niveles del área comercial las necesidades de apoyo formativo se concretan en :



## **8. ACCIONES FORMATIVAS A REALIZAR EN EL PROGRAMA F.S.E.-E.O.I**

### **Cuadro general de acciones formativas**

---

Este conjunto de elementos acota y define los cursos impartidos por la E.O.I. dentro del programa cofinanciado por el Fondo Social Europeo. Por tanto, es necesario definir también el número de cursos y de personas a formar, considerando que no todas las necesidades detectadas pueden ser cubiertas con este Programa.

En primer lugar, se deben seleccionar los ámbitos educativos que responden al perfil señalado, de tal manera que aquellas líneas formativas que puedan ser desarrolladas mediante cursos de carácter intensivo, o con un alto grado de especialización o que estén centradas en aplicaciones parciales, tiendan a no ser contempladas en el Programa F.S.E.-E.O.I.

En este sentido, las áreas temáticas de Comercial, Marketing y Administración Financiera, que responden a las características de mayor especialización, pueden, o bien integrarse en programas de menor duración o intensivos, o bien ser parte de programas más generales.

De ese modo, las necesidades de formación de larga duración quedan reducidas a los cuatro ámbitos señalados:

- Gestión Empresarial (incluyendo Comercial, Marketing y Administración Financiera).
- Formación de emprendedores.
- Gestión industrial.
- Gestión medioambiental.

**8. ACCIONES FORMATIVAS A REALIZAR EN EL PROGRAMA  
F.S.E.-E.O.I.  
Cuadro general de acciones formativas**

---

**Estimación Global de las necesidades de formación de larga duración.**

Nombre del Programa Necesidades totales estimadas de cursos de larga duración

Nombre del programa	Necesidades totales estimadas de cursos de larga duración
Gestión Empresarial	3.505
Emprendedores	2.700
Gestión Industrial	1.562
Medio Ambiente	37
<b>TOTAL</b>	<b>7.804</b>

En aquellos procesos formativos que requieren transmisión de gran variedad de conocimientos y la ejecución de proyectos complejos, tales como formación de emprendedores, y tras consultar a los expertos en el tema, se han aplicado altas proporciones de cursos de larga duración respecto del total de acciones.

En los casos en que se trate mayoritariamente de acciones formativas complementarias sobre conocimientos ya obtenidos en el proceso de formación superior, tales como Marketing, Comercial y Finanzas, y siempre tras consultar a los expertos en la materia, se han aplicado bajas proporciones de cursos de larga duración.

**PAIS VASCO**

**DISTRIBUCIÓN POR :**

**PROGRAMAS, AÑOS E IMPORTES ( F.S.E. Y SOCIO )**

