

PROGRAMA FSE - EOI

**NECESIDADES GLOBALES DE
FORMACION PARA LA CREACION
DE EMPLEO EN LA
COMUNIDAD AUTONOMA DE
CANARIAS**

COMUNIDADES AUTONOMAS

I

**ESCUELA DE ORGANIZACION INDUSTRIAL
M A D R I D**

1995

ÍNDICE NECESIDADES GLOBALES

1. INTRODUCCIÓN	1
1.1. Asistencias Técnicas para el Programa F.S.E. - E.O.I.: Etapa 1. Marco de Actuación	2
1.2. Introducción específica	25
2. ESTRUCTURA SOCIOECONÓMICA DE CANARIAS.....	37
2.1. Datos físicos.....	38
2.2. Demografía.....	46
2.3. Enseñanza.....	63
2.4. La Producción	76
2.5. Industria.....	79
2.6. La Construcción	87
2.7. Sector Primario	89
2.8. Sector Terciario.....	104
3. LA EMPRESA CANARIA	117
3.1. Estructura General de la Empresa	118
3.2. Análisis de la estructura empresarial canaria por sectores de actividad	124
3.3. La inversión en Canarias.....	129
4. ANÁLISIS DE LA PEQUEÑA Y MEDIANA EMPRESA.....	147

5. EL MERCADO DE TRABAJO.....	165
5.1. Características y evolución	166
5.2. Conclusiones: Canarias y sus Recursos Humanos.....	202
6. IDENTIFICACIÓN SECTORES EMERGENTES.....	205
6.1. Introducción	206
6.2. Problemas clave para la formación.....	224
6.3. Síntesis de la Situación	283
6.4. Necesidades formativas desglosadas por segmentos	293
6.5. Análisis por Sector.....	304
7. NECESIDADES DE FORMACIÓN EN CANARIAS.....	344
7.1. Introducción	345
7.2. Cuantificación y cobertura de las necesidades de formación en Canarias	364
7.3. Módulos de acción formativa	374
8. ACCIONES FORMATIVAS A REALIZAR EN EL PROGRAMA F.S.E. - E.O.I.....	530
8.1. Penetración de la Acción	549
8.2. Detalle de las Acciones F.S.E. - E.O.I.....	551
8.3. Distribución por programas, años y costes.....	559
BIBLIOGRAFÍA	566

ÍNDICE DE CUADROS

Cuadro 1.- Superficie Geográfica de Canarias y Comparación con España.	39
Cuadro 2.- Variables básicas del espacio Canario.	43
Cuadro 3.- Datos Comparativos de Población. (1992).	46
Cuadro 4.- Datos Comparativos de Población de derecho por islas. (tasas de crecimiento).....	47
Cuadro 5.- Densidad de la Población por islas (1991).....	49
Cuadro 6.- Población de derecho (Número de personas).....	50
Cuadro 7.- Distribución por Sexos y Provincias de la Población Canarias.....	52
Cuadro 8.-Población de derecho por grupo de edad. 1991.	55
Cuadro 9.- Evolución del número de matrimonios en Canarias en el periodo 1.987 - 1.991.....	56
Cuadro 10.- Defunciones por islas en Canarias. 1.991.	56
Cuadro 11.- Tasas de Migración. Canarias, España.....	57
Cuadro 12.- Población según el Sexo y la Edad. Canarias. 1991	59

Cuadro 13.- Evolución de la Población de la Unión Europea en tantos por mil.....	62
Cuadro 14.- Distribución de la Población Canaria, por islas, en Función de su Nivel de Enseñanza. (1991).....	65
Cuadro 15.- Distribución de la Población Canaria, por provincias, en Función de su Nivel de Enseñanza. (1991).....	66
Cuadro 16.- Distribución de la Población Canaria en Función de su Nivel de Enseñanza. En porcentajes.....	68
Cuadro 17.- Números de Centros, Alumnos y Profesores por niveles de Formación en Canarias.....	70
Cuadro 18.- Número de Alumnos por tipo de estudios y Provincias. Curso 92/93.....	71
Cuadro 19.- Formación Superior. Alumnos por ramas de estudios. Curso 92/93.....	73
Cuadro 20.- Alumnos matriculados y profesorado en Formación Profesional en Canarias según tipo de centro, nivel e isla. Cursos 1992/93 y 1993/94.....	74
Cuadro 21.- Distribución de la producción canaria por sectores de actividad. (En millones de pesetas).....	77
Cuadro 22.- Variación del P.I.B. en Canarias y en España, por sectores de actividad. En 1.992 (Variación en porcentajes sobre 1991).....	77
Cuadro 23.- Evolución del VAB de Canarias desglosado por ramas de actividad, en porcentajes.....	81

Cuadro 24.- Indicadores del sector industrial.....	83
Cuadro 25.- Sector industrial. Aportación por ramas de producción al VAB. Año 1991. (En porcentaje).....	84
Cuadro 26.- Producción industrial de Canarias. Período 1992-1993.	86
Cuadro 27.- Distribución de la Producción Final Agraria Canaria. En porcentajes.....	90
Cuadro 28.- Distribución General de la Superficie por Aprovechamientos en Hectáreas. 1.992.....	91
Cuadro 29.- Sector agropesquero. Aportación por ramas de producción al VAB agropesquero de la Comunidad. (1991).....	92
Cuadro 30.- Evolución de las Principales Macromagnitudes Agrarias de Canarias. 1988 - 1991.....	94
Cuadro 31.- Canarias: Censo de maquinaria en uso en Enero de 1.990.....	95
Cuadro 32.- Principales cultivos según su destino. (1991).	99
Cuadro 33.- Canarias: Superficies destinadas a los principales cultivos, en hectáreas en 1.990 y producción de esos mismos cultivos, en toneladas, en 1.991.....	100
Cuadro 34.- Censo ganadero en Canarias. 1991. (Cabezas totales).....	101

Cuadro 35.- Distribución de la Producción Ganadera de Canarias en 1.992, en millones de pesetas y en porcentajes.	102
Cuadro 36.- Distribución Provincial de la Superficie Forestal Arbolada según especies, pertenencia y forma de masas. En hectáreas. 1.990.	103
Cuadro 37.- Tráfico de pasajeros en miles.	107
Cuadro 38.- Numero de turistas entrados. Canarias.....	110
Cuadro 39.- Estructura del Sector Servicios en Canarias y España. 1.991.....	115
Cuadro 40.- Sector servicios, aportación por ramas de actividad. (Aportación de cada rama al VAB del sector servicios de la Comunidad). (1991).	116
Cuadro 41.- Estructura Empresarial por Sectores Económicos en la Comunidad de Canarias. Número de empresas por sector. 1.992.	118
Cuadro 42.- Estructura empresarial por Sectores Económicos en Las Palmas. Número de empresas por sector. 1992.....	119
Cuadro 43. Evolución de la estructura productiva en Canarias y en España.	121
Cuadro 44.- Estructura Empresarial por Sectores Económicos en la provincia de Tenerife. Número de empresas por sector y número de empleados.	124
Cuadro 45.- Estructura Empresarial por Sectores Económicos en la provincia de Las Palmas. Número de empresas por sector y número de empleados.	125

Cuadro 46.- Estructura Empresarial por Sectores Económicos en la Comunidad de Canarias . Número de empresas por sector y número de empleados.....	126
Cuadro 47.- Estructura Empresarial de la Comunidad de Canarias. Número de empresas por número de trabajadores.	127
Cuadro 48.- Distribución de las inversiones por secciones. En millones de pesetas....	129
Cuadro 49.- Distribución de las Inversiones reales y transferencias de capital por islas. En miles de pesetas.	133
Cuadro 50.- Inversión extranjera directa por sectores. En el año 1993 (millones de pesetas).....	137
Cuadro 51.- Inversiones extranjeras directas en Canarias por países. (Millones de pesetas).1993.....	139
Cuadro 52.- Expedientes aprobados de ayudas públicas a la inversión.....	141
Cuadro 53.- Subvenciones a la agricultura, ganadería y pesca. (Millones de pesetas).	145
Cuadro 54.- Inversión extranjera en Canarias y en España.	146
Cuadro 55.- Distribución Estimada de PYMES por Comunidades Autónomas.....	148
Cuadro 56.- Sociedades mercantiles creadas y capital fundacional. (En miles de pesetas). 1.993.....	150

Cuadro 57.- Evolución de Socios y Cooperativas constituidas en Canarias por provincias.	152
Cuadro 58.- Cooperativas y Sociedades Anónimas Laborales. Canarias y España.	153
Cuadro 59.- Número de empresas por tramos, en función del número de empleados. Total Nacional.....	154
Cuadro 60.- Distribución de la población activa ocupada en Canarias, según sectores económicos y edades. 1992. (Miles de personas).	170
Cuadro 61.- Evolución de la Población Activa en Canarias y España. En Porcentajes, por sectores.....	171
Cuadro 62.- Tasa de actividad, empleo y paro. Canarias y España. Media 1.991.	173
Cuadro 63.- Población activa en miles de personas, ordenadas por sexo y edad.....	175
Cuadro 64.- Tasas de actividad en Canarias por sexo y edad (miles de personas).....	176
Cuadro 65.- Evolución de la distribución sectorial de la población parada en Canarias. (Miles de personas).	178
Cuadro 66.- Situación del mercado laboral. 1992-1993. (Miles de personas).	181
Cuadro 67.- Población ocupada en miles de personas, ordenadas por sexo y edad.....	183
Cuadro 68.- Población parada en miles de personas, ordenadas por sexo y edad.....	184

Cuadro 69.- Evolución de la distribución sectorial de la población ocupada en miles de personas.....	185
Cuadro 70.- Evolución de la distribución sectorial del paro registrado en miles de personas.....	186
Cuadro 71.- Paro registrado por grandes grupos profesionales en S/C de Tenerife por islas. Abril 1.995.....	187
Cuadro 72.- Paro registrado por grandes grupos profesionales en Las Palmas por islas. Abril 1.995.....	188
Cuadro 73.- Estructura del P.I.B. y del empleo en Canarias por Sectores de Actividad. 1.991.....	191
Cuadro 74.- Crecimiento económico de Canarias. Periodo 1992-1993.....	192
Cuadro 75.- Distribución Sectorial de la Población Activa Ocupada y Parada en Las Palmas.....	200
Cuadro 76.- Distribución Sectorial de la Población Activa Ocupada y Parada en Santa Cruz de Tenerife.....	201
Cuadro 77.- Evolución de la remuneración de los asalariados y comparación entre Canarias y España:.....	210
Cuadro 78.- Evolución de los depósitos recibidos y créditos concedidos en la Comunidad de Canarias, en millones de pesetas, y tasa de cobertura de los créditos locales con el ahorro local.....	215

Cuadro 79.- Evolución de la estructura sectorial del PIB y del empleo en Canarias. ..	217
Cuadro 80.- Evolución del VAB a precios constantes en Canarias, según sectores. 1.994. Millones de pesetas.....	220
Cuadro 81.- Distribución sectorial de la población activa ocupada y parada en Las Palmas.	229
Cuadro 82.- Distribución sectorial de la población activa ocupada y parada en Santa Cruz de Tenerife.....	230
Cuadro 83.- Actividades económicas con mayor número de colocaciones.	232
Cuadro 84.- Ocupaciones más demandadas, según sexo . Provincia de Las Palmas. Marzo. 1995.	237
Cuadro 85.- Ocupaciones más demandadas según sexo en la provincia de Tenerife. Marzo 1995.	239
Cuadro 86.- Ocupaciones más ofertadas. Las Palmas, agosto/ octubre. 1994.	244
Cuadro 87.- Ocupaciones con más colocaciones y demandantes. Tenerife.	246
Cuadro 88.- Distribución de ocupaciones más contratadas. Primer trimestre. Año 1995. Provincia de Las Palmas.	247
Cuadro 89.- Ocupaciones más contratadas. Tenerife. 1.994.....	249

Cuadro 90.- Evolución de la Tasa de Inserción Profesional de los alumnos formados en el Plan FIP, en la Comunidad de Canarias.	254
Cuadro 91.- Distribución de alumnos formados con el Plan FIP, en Canarias, en porcentajes, por provincias.	255
Cuadro 92.- Distribución de alumnos formados con el Plan FIP, en Canarias, por sectores de actividad.	256
Cuadro 93.- Distribución de alumnos formados con el Plan FIP, en Canarias, por sectores de actividad y nivel de efectividad de la formación.	258
Cuadro 94- Principales causas de no colocación de los alumnos formados en el Plan FIP en Canarias.	259
Cuadro 95.- Distribución de los demandantes de empleo, en Canarias, en 1.993, clasificados por grupos de edad y sexo.	262
Cuadro 96.- Distribución de las contrataciones efectuadas, en Canarias, en 1.993, clasificados por grupos de edad y sexo.	264
Cuadro 97- Distribución de los parados registrados, en Canarias, en 1.993, clasificados por grupos de edad y sexo.	266
Cuadro 98.- Distribución de los parados registrados, en Canarias, en abril de 1.995, clasificados por nivel de estudios.	267
Cuadro 99.- Distribución de los parados registrados en Las Palmas. 1995.	269

Cuadro 100.- Paro registrado por niveles académicos. Tenerife, Abril. 1.995.....	270
Cuadro 101.- Titulación de los demandantes de empleo, en Canarias, en el mes de abril de 1.995.....	301
Cuadro 102.- Grupo profesional de los demandantes de empleo, en Canarias, en marzo de 1.995.....	302
Cuadro 103.- Nivel medio de estudios de la población canaria.....	303

ÍNDICE DE GRÁFICOS

Gráfico 1.- Pirámide de Población de Canarias, 1.991. En miles de habitantes.....	53
Gráfico 2. Evolución de los saldos migratorios en Canarias y España.....	58
Gráfico 3.- Distribución de la Población Canaria según nivel de enseñanza.....	67
Gráfico 4.- Distribución de las inversiones por secciones. Porcentajes.	131
Gráfico 5.- Evolución de la Población Activa de Canarias. En porcentaje de la Población de 16 y más años.....	169
Gráfico 6.- Distribución de la Población Activa de las Islas Canarias por sectores económicos. 1993. En miles de personas.	182
Gráfico 7.- Porcentajes de ocupación por sectores económicos. Canarias, 4º trimestre de 1993.....	190
Gráfico 8.- Tasa de ocupación en Canarias, por sectores económicos. 1993.....	199

1. INTRODUCCIÓN

1.1. Asistencias Técnicas para el Programa F.S.E. - E.O.I.: Etapa 1. Marco de actuación

1.1.1. Descripción del proyecto en curso. Antecedentes en la EOI

Los cursos de Formación de Emprendedores y Plan Estratégico para el Desarrollo de PYMES, han tenido como finalidad permitir a los participantes la transformación de una idea de creación de empresa en un proyecto viable, para los primeros, y la realización de un plan estratégico a medio y corto plazo, para los segundos, a través de la formación y el asesoramiento.

Los programas de Formación de Emprendedores iniciaron su trayectoria en el año 1.989, como resultado de la colaboración de la EOI con el Gobierno Navarro. Estos surgen como una experiencia pionera, con el objeto de potenciar la actividad empresarial navarra. En esta primera edición participaron 19 emprendedores. En vista de los buenos resultados que se obtuvieron, antes de finalizar el año se iniciaron dos nuevos cursos en esta misma Comunidad. Desde entonces, y hasta la actualidad, solamente en esta región, se han realizado 10 ediciones de este Programa. Pero el hecho fundamental es que estos buenos resultados suscitaron, desde su inicio, el interés de otras regiones y Organismos.

Los primeros Organismos interesados en estos Programas, fueron el Instituto de la Mujer y el Instituto Nacional de Empleo. Decidieron desarrollar, a través de la impartición de estos Programas, un plan de formación del empresariado por toda España, de manera que se fomentara la creación de empresas viables. De forma paralela, se desarrollaron también los cursos para el Desarrollo de PYMES.

- ***ACCIONES REALIZADAS***

Las colaboraciones llevadas a cabo, con las Comunidades Autónomas y otras Instituciones han supuesto la realización de las siguientes acciones para formación de Emprendedores/as y Desarrollo de PYMES.

Formación de Emprendedores:

	<i>Total</i>	<i>Porcentaje</i>
<i>Número de Cursos</i>	56	
<i>Número de Asistentes</i>	1.355	
<i>Número de Proyectos Desarrollados</i>	989	72%
<i>Número de Empresas Creadas</i>	464	34%
<i>Comunidades Autónomas involucradas</i>	9	34%

Plan Estratégico para el Desarrollo de PYMES:

	<i>Total</i>	<i>Porcentaje</i>
<i>Número de Cursos.</i>	7	
<i>Número de Asistentes</i>	155	
<i>Número de Proyectos Desarrollados</i>	124	80%
<i>Comunidades Autónomas involucradas</i>	5	

• ***EXPANSIÓN FUTURA DE LA ACCIÓN***

A la vista de los resultados obtenidos en la acción descrita, la EOI ha considerado el interés y la oportunidad de dar una nueva dimensión al proyecto de formación de PYMES bajo los siguientes lineamientos.

- *Formación orientada a la creación de nuevo empleo, empresas y, en los casos necesarios, a mantenimiento del empleo actual.*
- *Alcance nacional, afectando a todas las Comunidades Autónomas.*
- *Dimensión estratégica con un horizonte de seis años y una penetración significativa en el tejido económico.*
- *Diversificación de las acciones buscando distintos colectivos.*

A efectos de conseguir tales objetivos se ha procedido al diseño de un Plan de alcance, que se ha presentado al Fondo Social Europeo, con el que existen ya desde hace años proyectos en común. Este Plan ha sido aprobado dentro del marco Comunitario como uno de los planes operativos importantes.

• **RESUMEN DE ACCIONES 1994-1999.**

El conjunto de acciones para el periodo 1994-1999 contempla la realización de 536 cursos, con 12.865 participantes y 10.656 millones de pesetas de presupuestos, según el anexo adjunto.

Si extrapolamos indicativamente los resultados obtenidos en Madrid a esta acción global, podría pensarse en los siguientes órdenes de magnitud máximos para el conjunto de la acción:

<i>Total de participantes</i>	<i>12.200</i>
<i>Total Proyectos y Planes</i>	<i>8.895</i>
<i>Total empresas en marcha</i>	<i>1.722</i>
<i>Total creación de empleo directo</i>	<i>9.471</i>

El Plan presentado al Fondo Social Europeo contempla una importante aportación de éste, que, según se trate de Regiones Objetivo 1 ó 2, oscila entre el 45% y el 75%.

• **ACCIONES DE LA ESCUELA DE ORGANIZACIÓN INDUSTRIAL VINCULADAS A LAS AYUDAS DE LOS FONDOS ESTRUCTURALES PARA EL PERIODO 1994-1999**

1. Programa de Formación de Emprendedores (Creación de Empresas).

Dirigido a personas cuentan con una clara vocación empresarial y tienen una idea o proyecto para la creación de una empresa. Se realiza un estudio de viabilidad de la idea o negocio a desarrollar. La metodología es específica y muy probada, siendo clave el apoyo individualizado a cada uno de los participantes.

2. Plan estratégico para el desarrollo de PYMES.

Dirigido a empresarios y/o gerentes de PYMES en funcionamiento. El objetivo es realizar una revisión en profundidad de su empresa y establecer un plan estratégico que mejore su viabilidad.

Se cuenta con una serie de módulos que transmiten de forma práctica técnicas y enfoques en la gestión de empresa.

3. Nuevas tecnologías para la Gestión Empresarial.

Dirigido a jóvenes recién Licenciados que se encuentran en situación de desempleo. El objetivo es formarlos en las nuevas técnicas para la gestión de empresa. Se combina la formación teórica en materias - llave con la práctica a través del desarrollo aplicado de tres proyectos (creación de Empresas, Estrategia, Marketing).

4. *Gestión de Ocio y Tiempo Libre.*

Dirigido a licenciados en carreras de letras interesados en el sector del ocio en línea de incorporación profesional en el sector o bien de creación de su propia empresa. El objetivo es formar a los participantes en técnicas innovadoras dentro del sector del ocio. Se combina la impartición de módulos teóricos con la realización de proyectos o planes de ocio alternativo contando con el apoyo individualizado de profesores-consultores.

5. *Preparación práctica de Agentes de Desarrollo.*

Se trata de crear, a nivel local, dinamizadores de la promoción de nuevas empresas que, además de potenciar su desarrollo, proporcionan a éstas un apoyo y seguimiento posterior permanente.

6. *Programas de Asistencia Técnica para Emprendedores, PYMES y Plan Medioambiental.*

Instrumento orientado a la potenciación de los demás programas de fomento de las iniciativas empresariales.

7. *Capacitación de emprendedores y pequeños empresarios medioambientales.*

Preparación práctica de especialistas de gestión medioambiental específicamente entrenados para promover, estructurar y hacer el seguimiento de empresas desarrolladas en torno a nuevas oportunidades generadas por el medio ambiente (gestión de residuos, aprovechamiento de subproductos, envases ecológicos, logística de recuperación, cambio cultural medioambiental, etc.).

8. *Capacitación de emprendedores y pequeños empresarios en gestión de calidad total, innovación tecnológica y seguridad.*

Preparación práctica de especialistas específicamente entrenados para promover, estructurar y hacer el seguimiento de empresas desarrolladas en torno a nuevas oportunidades generadas por la calidad total (Benchmarking, mejora continua de procesos, integración cliente - proveedor, etc.).

9. *Programa de desarrollo de negocios para Directivos en paro.*

Dirigido a mayores de 45 años en situación de desempleo, con experiencia de más de 10 años como directivos medios o superiores, con potencial y madurez profesional. El objetivo de la acción es generar empleo en base al diseño y puesta en práctica del negocio de cada participante. El programa combina módulos de Desarrollo Personal, Concepción del Negocio, Desarrollo del Negocio y Formación Individual Tutorizada (Interna/Externa).

CUADRO RESUMEN DE ACCIONES 1994-1999

NOMBRE PROGRAMA	NUMERO DE CURSOS	NUMERO PARTICIPANTES	PRESUPUESTOS (MM)
Nuevas Tecnologías para la Gestión Empresarial	45	1.125	900
Formación de Emprendedores y Plan Estratégico de PYMES	210	4.200	3.360
Gestión del Ocio y Tiempo Libre	30	600	480
Asistencia Técnica, Emprendedores, PYMES, Gestión y Ocio	-	-	260
Agentes de Desarrollo	50	1.250	800
Asistencia Técnica, Medio Ambiente, Calidad	-	-	1.500
Emprendedores medioambientales	75	1.875	1.200
Emprendedores Calidad total	75	1.875	1.200
Programa Autoempleo para directivos en paro	51	1.940	1.836
TOTAL ACCIONES 1994-1999	536	12.200	11.536

DIAGRAMA GENERAL DEL PROGRAMA

PLAN GENERAL DE ACTUACION EOI-FSE

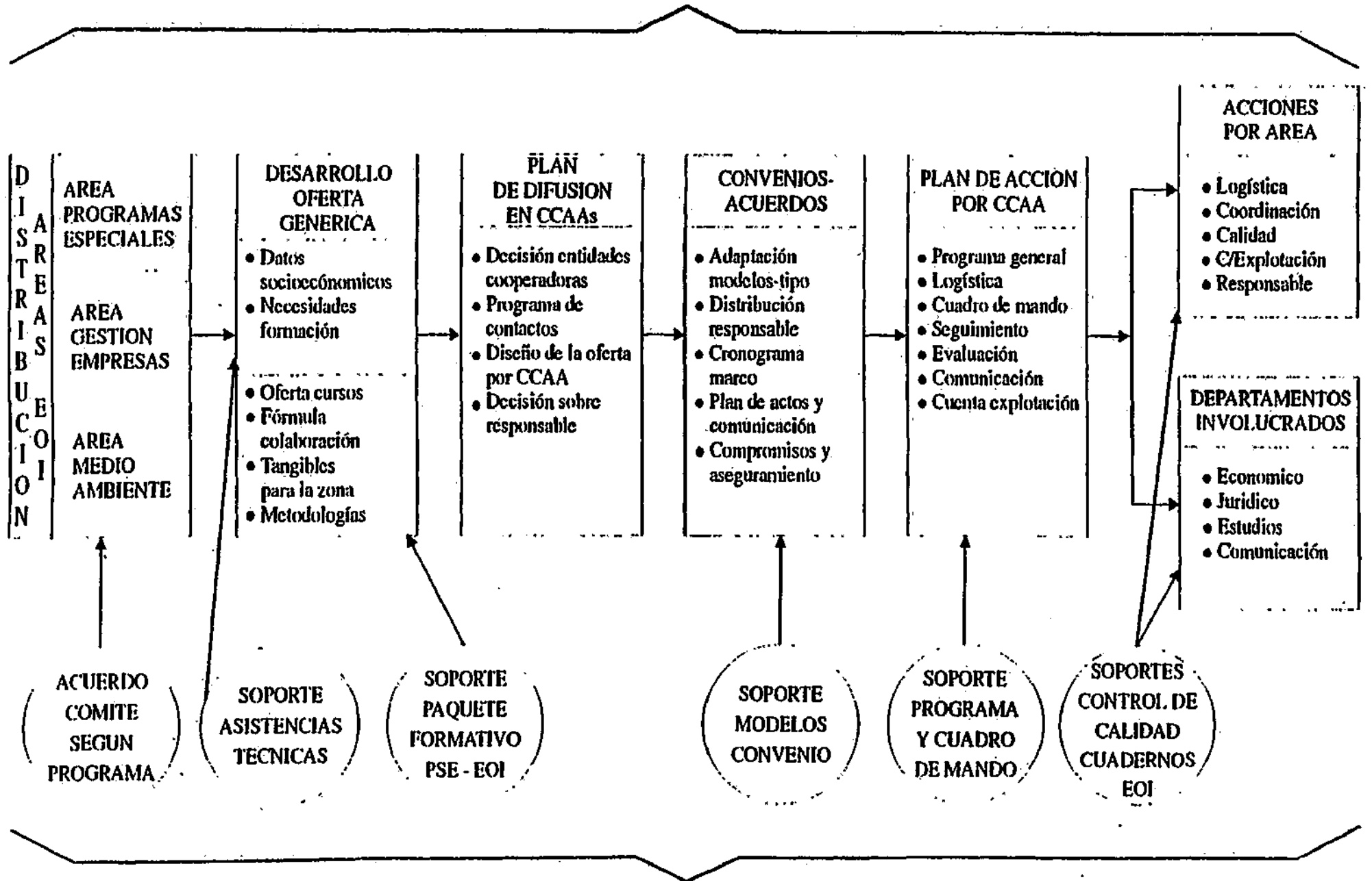

SOPORTE: SISTEMA DE INFORMACION

1.1.3. Descripción de las asistencias técnicas.

Dentro del Plan General de Actuación, las Asistencias Técnicas aportan la información precisa para conectar las necesidades de formación de cada Comunidad Autónoma, Sector de Actividad económica y Grupo Profesional con la Oferta ofrecida en el Proyecto F.S.E. - EOI.

Estas Asistencias Técnicas se realizan en dos etapas, una primera que analiza la situación global y la de los sectores más significativos por su potencial o riesgo en cada una de las Comunidades Autónomas, y una segunda que desarrolla intensivamente subzonas o subsectores de particular interés.

En el transcurso de la primera etapa, que comprende el año 1994 y la primera mitad de 1995 se llevan a cabo dos Informes de Situación por Comunidad Autónoma orientados a obtener los siguientes puntos básicos, esenciales para la confección del paquete formativo y para orientar el conjunto de la acción:

Informe I: Necesidades Globales.

Situación Socioeconómica General
Situación del Empleo
Necesidades de Formación
Módulos adecuados de Acción Formativa Plan de Acción

Informe II: Análisis Sectorial

Análisis detallado por sectores
Necesidades Sectoriales de Formación
Cuantificaciones

FASE DE INTERCAMBIO DOCENTE
FASE DE COMUNICACION

FASE DE ESTUDIOS

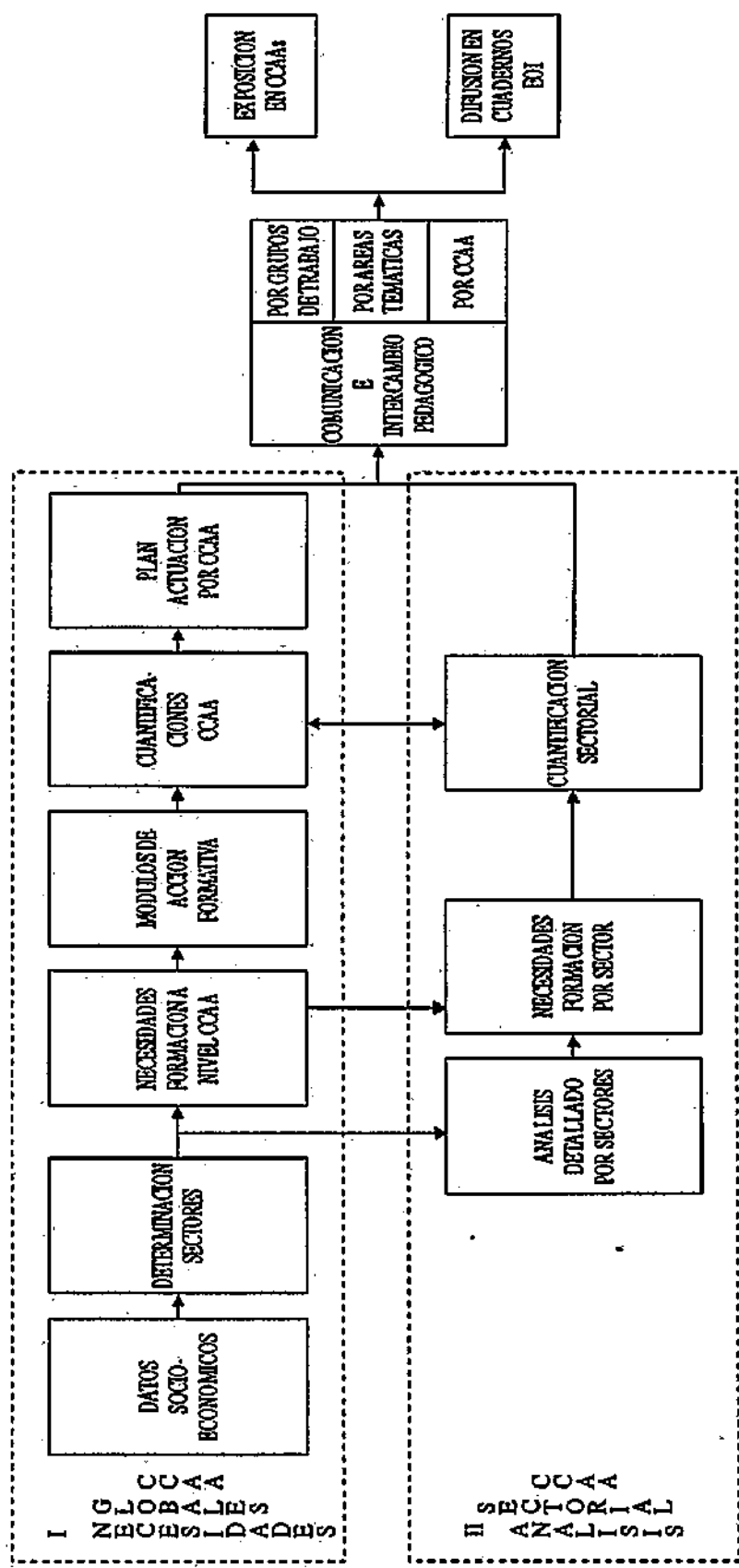

1.1.4. DIAGRAMA GENERAL DE LAS ASISTENCIAS TÉCNICAS

1.1.5. Estudios de base.

METODOLOGÍA.

OBJETIVO:

Obtención de datos básicos
Evaluación necesidades de formación
Desarrollo del Plan de Formación

FUENTES:

Recopilación de información secundaria
Entrevistas con expertos de la CC.AA.
Entrevistas con expertos sectoriales
Entrevistas telefónicas masivas a empresas
Reuniones con empresas
Consultas institucionales

TRATAMIENTO:

Contraste necesidades formación con oferta formativa EOI
Diseño módulos de acción formativa
Desarrollo programa global

INVESTIGADOR - COORDINADOR:

Profesor EOI

• **DATOS SECUNDARIOS.**

FUENTES

Anuarios estadísticos del Gobierno Central

Contabilidad Regional

Datos Eurostat

Estudios sectoriales

Planes estratégicos del área

Planes de desarrollo regional

Planes de formación

Estimaciones de las asociaciones

Estimaciones de las empresas

Cámaras de Comercio

Cajas de Ahorro

ÁREAS DE ANÁLISIS

Datos físicos Servicios

Demografía Empresa

Enseñanza PYMES

Industria Población Activa

Sector Primario Sectores con potencial

• **DATOS PRIMARIOS.**

SOPORTE:

Investigación de campo mediante las técnicas de telemarketing para recoger la opinión del tejido económico español sobre las necesidades de formación.

Número de entrevistas: entre 400 y 650 por CC.AA.

Sectores estudiados: entre 6 Y 8 por CC.AA.

MATERIA INVESTIGADA:

Perspectivas económicas

Perspectivas de empleo

Necesidades de formación percibidas

Áreas de oportunidad

Áreas de riesgo

Momentos de la acción formativa

1.1.6. Estudio de Necesidades Globales.

• **ANÁLISIS DE LAS NECESIDADES DE FORMACIÓN.**

EN BASE A LAS RESPUESTAS DE EXPERTOS Y DE UNA MUESTRA DE CIENTOS DE EMPRESAS SE RECOPILA, LA SIGUIENTE INFORMACIÓN:

- Situación socioeconómica
- Tendencia percibida de la economía regional
- Percepción del futuro del empleo
- Posibilidad de creación de empleos
- Previsión de cambio de plantilla
- Necesidad de más recursos y modo de cubrirla
- Momentos adecuados para la Formación
- Necesidades de formación en Producción, Administración,

Dirección y Comercial

• **MÓDULOS DE ACCIÓN FORMATIVA.**

CONTENIDO:

Definen las acciones FSE - EOI en función de áreas temáticas, destinatarios, objetivos y estructura de la acción.

EJEMPLO: FICHA DE ACCIÓN FORMATIVA.

TÍTULO DEL PROGRAMA FORMATIVO
GESTIÓN DE EMPRESAS - RECURSOS HUMANOS

DESTINATARIOS

Titulados Superiores con necesidad de reorientarse profesionalmente hacia nuevas áreas del conocimiento empresarial o a la creación de su propio negocio.

DURACIÓN Y DISTRIBUCIÓN

- 500 horas, de las cuales 150 son de Desarrollo de Proyectos.
- La duración aconsejable del curso es de 6 meses.

OBJETIVOS

Proporcionar al participante, independientemente de su formación universitaria previa, la formación teórica y práctica necesaria para poder actuar como profesionales de la gestión de empresa con una fuerte especialización en los aspectos de Recursos Humanos. Asimismo, al terminar el programa los participantes podrán actuar como asesores de empresa, especialmente PYMES, en el campo de Recursos Humanos de las empresas.

EVALUACIÓN Y SEGUIMIENTO

Se establecerán sistemas de evaluación continua de los alumnos, con controles al final de cada módulo.

La elaboración del proyecto es condición indispensable para conseguir el diploma.

ESTRUCTURA DE LA ACCIÓN	
MODULO	Nº HORAS
1. Asesoramiento y Autodiagnóstico	20
2. Capacidades Personales	40
3. Herramientas Microinformáticas	28
4. Contabilidad y Finanzas	40
5. Márketing y Comercial	-
6. Operaciones y Logística	-
7. Derecho Mercantil y Fiscal	24
8. Recursos Humanos y Derecho Laboral	150
9. Bussines Game	24
10. Política de Empresa	24
11. Desarrollo de Proyectos	150
12. Internacional	-

- ***CUANTIFICACIONES Y DIMENSIONAMIENTO DE LAS ACCIONES POR CC.AA.***

SE OBTIENE:

Cuadro general de Acciones Formativas

Total personas a capacitar

Total acciones de capacitación

Distribución por áreas de capacitación

Perfiles de personas a formar

Necesidades de formación

Niveles de penetración de las acciones

- ***PLAN DE ACTUACIÓN POR CC.AA.***

EL PLAN ANUALIZADO INCLUYE:

Denominación de los programas

Número de cursos a realizar

Coste total

Distribución entre los cofinanciadores

1.1.7. Estudio de Necesidades Sectoriales.

• **ANÁLISIS DETALLADO POR SECTORES.**

POR SECTOR IDENTIFICADO:

Estadísticas Básicas

Análisis Evolutivo

Nivel de Acuerdos y Subcontrataciones

Estructura Empresarial

Tendencias Sector

Estructura del Empleo

Evolución del Empleo

Necesidad de Puestos de Trabajo

Previsión de Movimientos de Plantilla

Necesidad de más Recursos Humanos

Tiempos para Formación

Necesidad de Apoyos Formativos

Conclusiones Aplicadas a Formación

• **MÓDULOS DE FORMACIÓN ADAPTADOS.**

CONTENIDO:

Los módulos de Acción Formativa Genéricos para la CC.AA. Se adaptan a las necesidades concretas del sector

DESARROLLO POR MÓDULOS:

Ficha Técnica

Conexión con objetivos por sector

Distribución geográfica de las acciones

Programa y calendario propuestos

Evaluación de la acción

• **CUANTIFICACION SECTORIAL.**

ELABORACIÓN DE FICHAS SECTORIALES

De situación definiendo acciones
De formación de nivel medio - alto

CONTENIDO DE LAS FICHAS

Total personas a capacitar
Tipo de acción
Área
Estructura y tendencias
Perspectivas de empleo
Oportunidades detectadas

UTILIDADES DE LAS FICHAS

Suministra el material para el plan de actuación FSE - EOI por CC.AA.
Conecta con los planes globales de capacitación
Permite un seguimiento y control de los avances o nivel sectorial

1.1.8. Comunicación e intercambio pedagógico entre grupos de profesores y expertos.

CONTENIDO

La información obtenida en los informes de las diferentes Comunidades Autónomas es expuesta y debatida a fin de enriquecer y mejorar la calidad de la formación posterior

METODOLOGÍA

Plan de reuniones cruzadas entre profesorado

GRUPOS INVOLUCRADOS

Profesores encargados de los estudios profesores de los grupos de trabajo

TEMAS DE ANÁLISIS POR CC.AA. Y GRUPO:

- Del informe Necesidades Globales: Datos Socioeconómicos; Determinación Sectores; Necesidades Formación; Módulos Formativos; Cuantificaciones por CC.AA.; Plan Actuación por CC.AA.
- Del informe Necesidades Sectoriales: Estudio de Mercado; Análisis Sectorial; Necesidades Formación por Sector; Cuantificación Sectorial

1.1.9. Exposiciones en las Comunidades Autónomas.

Las conclusiones de los estudios constituyen un material de interés para las instituciones y grupos profesionales de las Comunidades Autónomas.

Los equipos de la EOI se desplazan para exponer una síntesis de las conclusiones con los siguientes objetivos:

- Transmitir y contrastar información
- Coordinar con la estrategia de formación de la CC.AA.
- Exponer metodologías, fórmulas de colaboración y oferta de cursos
- Involucrar a las instituciones locales en la acción FSE - EOI

1.- INTRODUCCIÓN

Definición del contexto

El presente Estudio sobre Necesidades Globales de Formación en la Comunidad Autónoma de Canarias se hizo preciso ya que se necesitaba conocer las peculiaridades más sobresalientes que existen en las empresas de la Comunidad Canaria, para de esta forma poder acometer **Acciones de Formación**, específicas a las necesidades que se pudieran detectar, en lo referente a los niveles medio y alto de las estructuras empresariales.

Es un hecho cierto que los cambios se producen a gran velocidad pero también es verdad que cambios los ha habido siempre, lo que ocurre es que ahora son más frecuentes, afectan a mayor número de personas y se notan quizás más.

Haciendo un resumen sobre los cambios originados en los últimos tiempos, éstos se detectan en:

- * **La sociedad:** transformaciones sociales, demográficas, de las estructuras familiares, etc.

- * **Las fuerzas de mercado:** competencia creciente, desregulación de los diferentes mercados, privatización y globalización de los mercados.

1.- INTRODUCCIÓN

Definición del contexto

- * **Las empresas:** introducción de nuevas tecnologías en los procesos y en los materiales, nuevo papel del factor capital, concienciación hacia el medio ambiente, etc.

- * **Los empleados y los clientes:** tienen mayores expectativas y exigencias.

La incorporación de España a la Unión Europea, está provocando una serie de cambios sociales, económicos, jurídicos y fiscales para la empresa. El asumir esos cambios y poder encajarlos dentro del mercado en el que operan las empresas va a determinar en gran medida su capacidad para competir con éxito en el futuro.

1.- INTRODUCCIÓN

Definición del contexto

El panorama actual español en general y el de la Comunidad de Canarias en particular, desde un punto de vista estructural y de comportamiento presenta los siguientes rasgos:

- * **Protagonismo de las Pequeñas y Medianas Empresas (PYMES).**
- * **Escasa formación empresarial.**
- * **Pérdida del peso relativo de la gran empresa.**
- * **Creciente exigencia por la calidad.**
- * **Permanencia de un hecho diferencial derivado de su carácter insular y de su diferente estatuto de integración en la Unión Europea. Este último factor se ha visto mitigado desde 1.991 con la introducción del nuevo Régimen Fiscal Canario.**
- * **Situación diferencial de esfuerzo para la PYME, derivado de su apertura a los nuevos mercados europeos. Para las empresas españolas esta realidad se caracteriza por:**
 - a) **Atravesar unos periodos transitorios que han requerido una rápida operación de desarme arancelario y fiscal.**

1.- INTRODUCCIÓN

Definición del contexto

- b) La creación de un mercado interior único que es un reto permanente de competitividad.
 - c) Exhibir unos factores estructurales débiles (tecnología, investigación y desarrollo, infraestructuras, formación).
- * Cambio desde la burocratización hacia el espíritu emprendedor.

1.- INTRODUCCIÓN

Definición del contexto

Centrándonos en las características de la población desempleada que ha resultado como consecuencia de la estructura industrial anteriormente descrita se pueden citar los siguientes puntos:

- * Elevadas tasas de paro.
- * Los parados son en mayoría de larga duración .
- * El nivel de formación presenta una gran significación a la hora de encontrar empleo.
- * Existe un importante potencial de acción formativa en la comunidad de Canarias.

1.- INTRODUCCIÓN

Objetivos

Los resultados que se pudieran obtener del Estudio de Necesidades de Formación no servirían de mucho, si aquellos no se conjugaran con una serie de acciones de carácter formativo seguidas por actuaciones de seguimiento, impulso y control de los Proyectos y de sus realizaciones, para poder incidir en cada una de las disfunciones que denuncian los datos que hemos indicado en la definición del contexto.

Del concierto de todas ellas, se seguirá:

- * La mejora en la estabilidad y el mantenimiento del crecimiento del empleo especialmente mediante la formación continua, la orientación y el asesoramiento dirigido a los trabajadores.
- * La facilitación de la inserción profesional.
- * La integración de las personas amenazadas de exclusión del mercado laboral.
- * La promoción en términos de igualdad de oportunidades entre hombres y mujeres en el mercado laboral, en particular en los ámbitos de empleo en los que las mujeres se encuentran infrarrepresentadas, lo que se presenta con especial incidencia en el caso de mujeres sin calificación profesional o que se reincorporan al mercado laboral tras un período de ausencia.

1.- INTRODUCCIÓN

Fuentes consultadas

Para llevar a cabo un enfoque apropiado de las características generales de la Comunidad de Canarias, se inicia este estudio con los datos más globales, partiendo de un marco general y tratando de que se basen en fuentes de información homogéneas.

La dificultad, en ocasiones, de disponer de datos más actualizados, ha sido bastante considerable, ya que no siempre se ha podido tener acceso a las fuentes, por la enorme dispersión existente y sobre todo por la necesidad de una información acorde con los objetivos perseguidos.

Las principales fuentes bibliográficas consultadas vienen recogidas al final del presente informe en el apartado de BIBLIOGRAFÍA.

1.- INTRODUCCIÓN

Personas entrevistadas

Además de utilizar estas fuentes bibliográficas se han mantenido una serie de entrevistas y reuniones personales con toda una serie de personas, relevantes dentro de la Comunidad de Canarias y ampliamente capacitadas para opinar sobre los diferentes aspectos del estudio realizado. Distinguiremos, entre otras, las siguientes personas:

. **D. Gregorio Hernández.** Subdirector Provincial de Empleo y Formación. Dirección Provincial del Instituto Nacional de Empleo de Santa Cruz de Tenerife.

. **D. Fernando Lajusticia.** Subdirector Provincial de Empleo y Formación. Dirección Provincial del Instituto Nacional de Empleo de Las Palmas.

. **D. Carlos J. Valcárcel Rodríguez.** Secretario General del Consejo Económico y Social de la Comunidad Autónoma de Canarias.

. **D. Pedro Medina Monche.** Presidente de la Asociación de Productores Vitivinícolas Canarios.

. **D. Antonio Marrero Hernández.** Director del Centro de Investigación Económica y Social de Canarias. (CIES).

. **D. Juan Antonio Martínez de la Fé.** Subdirector de Obra Social, Relaciones Institucionales y Patrimonio de la Caja Insular de Ahorros de Canarias.

1.- INTRODUCCIÓN

Personas entrevistadas

. **D. Gonzalo Piernavieja Domínguez.** Jefe de la Sección de Producción Agrícola y Forestal de la Consejería de Agricultura y Alimentación del Gobierno de Canarias.

. **D. Luis Padrón López.** Secretario General de la Confederación Regional Canaria de la Pequeña y Mediana Empresa Artesanos y Empresarios Autónomos. CECAPYME.

. **D. Juan Carmelo Suárez Izquierdo.** Coordinador de la Confederación Regional Canaria de la Pequeña y Mediana Empresa Artesanos y Empresarios Autónomos. CECAPYME.

. **D. León María del Amo Arias.** Delegado Provincial del Instituto Nacional de Estadística.

. **Dña. María Ley Pinto.** Técnico del Gabinete del Director del Instituto Canario de Estadística de la Consejería de Economía y Hacienda del Gobierno de Canarias.

. **D. Agustín Alemán y sus colaboradores: Luisa Gómez Lucena y J. Ignacio Mesanza Zufiaur.** Servicio de Política Económica de la Consejería de Economía y Hacienda del Gobierno de Canarias.

. **D. Cosme García.** Jefe del Servicio de Política Presupuestaria de la Consejería de Economía y Hacienda del Gobierno de Canarias.

. **D. Rafael Espejo Castro.** Secretario General de la Cámara de Comercio Industria y Navegación de Santa Cruz de Tenerife.

1.- INTRODUCCIÓN

Telemarketing

Con el fin de complementar la información obtenida de las fuentes consultadas y de las opiniones de expertos contactados, se ha hecho necesario el pulsar la sensibilidad de los propios empresarios, en relación con la percepción de las necesidades futuras en el ámbito de las empresas de su sector de actividad.

Para ello, se realizaron 366 entrevistas telefónicas con empresarios y directivos de la Comunidad Autónoma de Canarias clasificadas por sectores y por tamaños de empresa.

Tamaño de Empresa / N° de Empleados	Número de entrevistas
Menos de 10 trabajadores	66
De 10 a 20 trabajadores	144
De 21 a 40 trabajadores	75
De 41 a 60 trabajadores	25
Más de 60 trabajadores	56

1.- INTRODUCCIÓN

Conclusiones

La destrucción del empleo, que hoy viven extensas partes del mundo, y España con mayor intensidad, es el fenómeno más relevante con el que nos vamos a seguir encontrando en los tiempo venideros. Aún cuando se remonte la crisis.

El fenómeno de pérdida de empleo, y transformación del mercado laboral, es una consecuencia de la globalización de la economía y del interés por el aumento de productividad. Es algo connatural y consecuente con esos fenómenos y que no tiene marcha atrás. Se habla, para describirlo de la volatilidad del empleo.

Este problema, en sí mismo, no es amenazador si sabemos propiciar las condiciones que conduzcan a favorecer el surgimiento de otros puestos de trabajo alternativos a los que fenecen, y a ser posible con mayor velocidad que los que desaparecen, lo que nos conduciría a una auténtica creación de empleo neto.

Las principales modificaciones que las empresas más innovadoras están introduciendo en sus actitudes y métodos de dirección para afrontar de forma satisfactoria los cambios del entorno, podemos resumirlas en:

- * Poner énfasis en la mentalidad a largo plazo.
- * Emerger hacia la creatividad.

1.- INTRODUCCIÓN

Conclusiones

- * Obsesión por la atención al Cliente.
- * Mayor confianza en el trabajador.
- * Enfoque positivo del conflicto.
- * Dominio de la herramienta informática.
- * Formalización de la dirección estratégica como disciplina.
- * Relevancia de la programación como centro de control.
- * Desarrollar estructuras sencillas y flexibles.
- * Sensibilización hacia la Calidad Total.

Todos estos cambios, que se están produciendo o que se van a producir a corto plazo en el entorno empresarial, conllevan una serie de requisitos hacia el trabajador y los sistemas de formación.

La situación descrita y la resolución de los problemas expuestos implica la articulación de políticas eficaces y vigorosas que posibiliten la creación de empresas y la mejora de la gestión de las existentes. Para ambos casos, el impulso de la FORMACIÓN, es básico.

2.- ESTRUCTURA SOCIOECONÓMICA DE CANARIAS

2.- ESTRUCTURA SOCIOECONÓMICA DE CANARIAS

2.1. Datos Físicos

El Archipiélago de las Islas Canarias se encuentra situado en el Océano Atlántico, estando su punto más oriental situado a 115 kilómetros de la costa africana, y su punto más septentrional situado a 1.050 kilómetros del punto más próximo de la Península Ibérica.

En España, es uno de los archipiélagos importantes que forman comunidad autónoma independiente, junto con el Archipiélago Balear.

El Archipiélago canario está constituido por dos grupos de Islas, que se corresponden con las dos provincias canarias, que se denominan, por su situación, oriental y occidental:

- Grupo oriental (Provincia de Las Palmas): Formado por las islas de Lanzarote y sus cinco islotes - Roque del Este, Alegranza, Roque del Oeste, Montaña Clara y la Graciosa - la isla de Fuerteventura y su islote de Lobos y la isla de Gran Canaria.
- Grupo occidental (Provincia de Santa Cruz de Tenerife): Formada por las islas de Tenerife, La Gomera, La Palma y El Hierro.

Las dos islas principales, Gran Canaria y Tenerife, ocupan el centro del archipiélago, teniendo a uno y otro lado sus respectivos grupos oriental y occidental. En ellas se encuentran las dos capitales provinciales, Las Palmas de Gran Canaria y Santa Cruz de Tenerife, respectivamente.

La superficie total del Archipiélago es de 7.447 km², lo que representa el 1,44 % de la superficie total del territorio español.

Cuadro 1.- Superficie Geográfica de Canarias y Comparación con España.

	<i>Superficie (km²)</i>	<i>%</i>
<i>Lanzarote</i>	<i>846</i>	<i>11</i>
<i>Fuerteventura</i>	<i>1.660</i>	<i>22,3</i>
<i>Gran Canaria</i>	<i>1.560</i>	<i>20,9</i>
<i>Tenerife</i>	<i>2.034</i>	<i>27,3</i>
<i>La Gomera</i>	<i>370</i>	<i>5</i>
<i>La Palma</i>	<i>708</i>	<i>9,5</i>
<i>El Hierro</i>	<i>269</i>	<i>3,6</i>
<i>Total Canarias</i>	<i>7.447</i>	<i>100,0</i>
<i>Canarias / España</i>	<i>7.447</i>	<i>1,47</i>
<i>Asturias</i>	<i>10.564</i>	<i>2,09</i>
<i>Murcia</i>	<i>11.314</i>	<i>2,24</i>
<i>Baleares</i>	<i>5.014</i>	<i>0,99</i>
<i>España</i>	<i>504.782</i>	<i>100,00</i>

Fuente: Anuario Estadístico de España (I.N.E.). 1993.

Esta superficie hace de la Comunidad Canaria, una de las comunidades autónomas más pequeña de España.

Canarias tiene un grado de perifericidad sensiblemente mayor al resto de las regiones españolas y de la gran mayoría de las regiones europeas. Así, el Archipiélago se encuentra a más de 1.800 km de Madrid y a casi 3.000 km de Bruselas y, después de los DOM franceses, Canarias es la segunda región más alejada del Continente Europeo (su principal mercado de consumo y abastecimiento) entre las 14 regiones insulares europeas.

Uno de los elementos importantes del Archipiélago, derivado de su propia esencia insular, es su número de kilómetros de costa, factor que tendrá una repercusión fundamental en el aprovechamiento turístico de las islas.

El archipiélago canario está constituido por una serie de islas, formadas a causa de una actividad volcánica marginal de la gran dorsal atlántica, surgidas probablemente durante las últimas etapas del plegamiento de esta inmensa cordillera submarina. La gran fosa que las separa del continente africano demuestra su independencia de origen.

Las primeras erupciones de las islas se suponen de la edad terciaria, y constituyen una plataforma de rocas ácidas donde se sentaron las erupciones posteriores más básicas, que llegan hasta el siglo XX. El pico culminante de las islas, que se halla en Tenerife, es el Teide (3710m); está constituido por un inmenso cono volcánico que se eleva en el centro de una gran caldera (Las Cañadas), que ocupa la mayor parte del Sur de la isla. La isla tiene una costa meridional árida y una costa septentrional húmeda.

El resto de las pequeñas islas (Gomera, Hierro y La Palma) están formadas por un aparato volcánico, con espléndidas calderas como la de Taburiente que ocupan el centro de la isla, y en cuya vertientes, cerca de la costa, se asientan los pequeños núcleos de población. Las cumbres de estas islas alcanzan y superan los 1000 metros.

La constitución horográfica de las islas orientales ofrece mayor complicación. Gran Canaria presenta conos vulcanicos importantes en el centro (Pozo de las Nieves, 1950 m.) y en la costa septentrional. La mitad sur está formada por desiertos de dunas profundamente transformados por la actividad humana.

El clima en Canarias varia sensiblemente del norte al sur del Archipiélago, incluso dentro de cada una de las islas. En función de la altitud se dan zonas de clima oceánico, lluvioso y frío, incluso de nieves perpetuas y otras zonas absolutamente desérticas. Ello configura que en una corta distancia, a menudo de menos de cuarenta kilómetros de distancia, se puede pasar de paisajes agrestes y selváticos a playas de dunas casi sin vegetación.

El clima y la orografía van a configurar una distribución espacial multiforme que ha variado sensiblemente a lo largo de los últimos decenios debido a la incorporación de nuevas actividades y usos que han transformado el espacio: el turismo a gran escala, la creciente urbanización del territorio, el abandono de zonas tradicionales de cultivo o el cambio de cultivos o de técnicas de aprovechamiento del terreno.

Las desventajas que la insularidad provoca en las islas Canarias se concretan en la insularidad del archipiélago y la gran lejanía, un relieve y un clima difícil, destacando el problema de la sequedad y escasez de agua, la reducida dimensión de sus economías insulares y la falta de materias primas.

Cuadro 2.- Variables básicas del espacio Canario.

<i>Concepto</i>	<i>Canarias</i>	<i>Lz</i>	<i>Fv</i>	<i>GC</i>	<i>Tf</i>	<i>LG</i>	<i>LP</i>	<i>EH</i>
<i>Altitud Máxima (m)</i>	3.718	671	807	1.950	3.718	1.484	2.403	1.501
<i>Km de costa</i>	1.554	213	326	237	398	118	156	107
<i>Temp. media anual</i>	21	20	21	21	21	N.D.	20	21
<i>Días despejados año</i>	N.D.	317	291	308	344	N.D.	220	218
<i>Espacios protegidos</i>	108	7	10	23	32	14	17	5
<i>Superficie protegida (Km²)</i>	2.926	351	437	678	972	114	222	151

Fuente: Instituto Canario de Estadística. 1993.

Con la excepción de las dos islas más orientales, el suministro de agua en el archipiélago se basa fundamentalmente en los recursos subterráneos, es decir, en la explotación de los acuíferos. Lanzarote depende mayoritariamente de los recursos no convencionales que representan el 97% del total. Los pozos y galerías que aprovechan sus limitados recursos subterráneos son de bajo rendimiento y, con frecuencia, el agua extraída tiene elevados índices de salinidad. La escasa representación de los recursos superficiales se debe tanto a la irregularidad de la pluviometría como a los bajos valores que ésta alcanza, existiendo además escasos emplazamientos adecuados para la construcción de nuevas presas

El medio natural canario tiene una gran variedad de paisajes y ecosistemas derivados de la naturaleza volcánica de su territorio, del aislamiento propio de la naturaleza insular y de la desertización del Sahara, que han originado un patrimonio genético de incalculable valor.

Canarias tiene cuatro Parques Nacionales de los nueve españoles, 26 espacios incluidos en las zonas de Protección de Aves, un espacio natural Patrimonio de la Humanidad, además de espacios protegidos de carácter regional que se acercan a la centena.

Canarias presenta otros dos rasgos preocupantes: una agricultura muy concentrada en unos pocos productos de exportación (plátano, tomate,...) y el hecho de tener una balanza comercial estructuralmente deficitaria.

La lejanía de los centros de producción de las materias primas, de los proveedores y de los mercados exteriores, unido a las deficiencias de las infraestructuras de comunicaciones genera la necesidad de mayores stocks de materias primas y productos elaborados, lo que se traduce en unos mayores costes de producción; en consecuencia, la insularidad se considera como uno de los factores principales que condicionan la competitividad de las empresas canarias.

2.2. *Demografía.*

La población total del archipiélago canario ascendía, en 1992, a 1.493.784 habitantes.

Cuadro 3.- Datos Comparativos de Población. (1992).

	<i>Población de derecho nº/habitantes</i>	<i>%</i>	<i>Población de hecho nº/habitantes</i>	<i>%</i>
<i>Lanzarote</i>	64.911	0,16	88.475	0,22
<i>Fuerteventura</i>	36.908	0,09	49.542	1,81
<i>Gran Canaria</i>	666.150	1,68	715.611	1,73
<i>Tenerife</i>	623.823	1,58	685.582	0,04
<i>La Gomera</i>	15.963	0,04	15.858	0,19
<i>La Palma</i>	78.867	0,19	75.577	4,15
<i>Canarias</i>	1.493.784	3,8	1.637.640	100
<i>España</i>	39.433.942	100	39.433.942	

Fuentes: Anuario Estadístico de España (I.N.E.). 1993. Estadísticas Básicas de Canarias. 1987-91. Gobierno de Canarias. Consejería de Economía y Hacienda.

En el caso de Canarias es preciso tener en cuenta la población de hecho que debido al masivo turismo aumenta considerablemente la población de derecho, siendo Tenerife y Gran Canaria las islas más pobladas. Canarias absorbe el 3,8 % de la población total y ocupa el 1,4 % del territorio nacional, tiene por ello una densidad de población muy superior a la media nacional.

Cuadro 4.- Datos Comparativos de Población de derecho por islas. (tasas de crecimiento).

	1960/70	1970/75	1975/81	1981/86	1986/91
<i>G. Canaria</i>	21,1	17,9	9,3	3,5	2,0
<i>Lanzarote</i>	12,7	7,8	14,3	12,5	13,8
<i>Fuerteventura</i>	-2,1	29,1	17,0	15,8	17,6
<i>Tenerife</i>	20,2	16,5	0,9	9,5	2,3
<i>La Palma</i>	2,8	6,4	-3,0	4,4	-1,2
<i>La Gomera</i>	-25,4	4,8	-21,9	-7,6	-7,9
<i>El Hierro</i>	-39,1	22,6	-8,5	10,6	-0,4
<i>Canarias</i>	16,5	16,1	4,6	6,5	2,6
<i>España</i>	10,6	4,6	5,6	2,1	1,0

Fuente: Instituto Nacional de Estadística

A nivel insular, el comportamiento de la evolución de la población no ha sido uniforme; así, Gran Canaria, Lanzarote, Fuerteventura y Tenerife han experimentado unas tasas de crecimiento positivas de la población de derecho en el período 1.986 - 1.991, aunque en las islas capitalinas ha sido mucho más moderado, mientras que en las restantes islas, se producían tasas de crecimiento negativas, destacando el fenómeno de despoblación de La Gomera, un cierto estancamiento en El Hierro y una ligera disminución en la Palma.

Canarias, absorbiendo el 3,8 % de la población española y ocupando el 1,4 % del territorio nacional, tiene una densidad de población superior a la media nacional; el número de habitantes de hecho por kilómetro cuadrado era en 1.991 de 219,9 frente a 78,1 habitantes por kilómetro cuadrado de media nacional en el mismo periodo.

Si comparamos ese dato con la media de la Unión Europea en 1.989 que ascendía a 145 habitantes por kilómetro cuadrado, podemos afirmar que la media de densidad de la población en las islas es mayor que la media comunitaria.

Cuadro 5.- Densidad de la Población por islas (1991)

	<i>Población de derecho</i>	<i>Población de hecho</i>	<i>Superficie</i>	<i>Densidad de derecho</i>	<i>Densidad de hecho</i>
<i>Gran Canaria</i>	666.150	715.611	1.560	427.0	458.7
<i>Lanzarote</i>	64.911	88.475	846	76.7	104.6
<i>Fuerteventura</i>	36.908	49.542	1.660	22.2	29.8
<i>Tenerife</i>	623.832	685.583	2.034	306.7	337.0
<i>La Palma</i>	78.867	75.577	708	111.4	106.7
<i>La Gomera</i>	15.963	15.858	370	43.2	42.9
<i>El Hierro</i>	7.162	6.995	269	26.7	26.0
<i>Canarias</i>	1.493.784	1.637.641	7.447	200.6	219.9
<i>España</i>	38.872.268	39.433.942	504.750	77.0	78.1

Fuente: I.N.E. Plan de Desarrollo de Canarias 94-99. Gobierno de Canarias.

Cuadro 6.- Población de derecho (Número de personas).

	1983	1985	1987	1989	1991	1994
Canarias	1.410.388	1.434.079	1.455.251	1.475.555	1.493.784	1.608.100
Las Palmas	723.214	735.362	746.333	758.052	767.969	832.447
Tenerife	687.174	698.717	708.918	717.503	725.815	775.653
España	37.698.062	38.028.711	38.360.812	38.644.609	38.875.110	-

Fuente: "Renta Nacional de España y su Distribución Provincial". 1989 y Rectificaciones Padronales posteriores a 1-3-91. Instituto Nacional de Estadística.

La población de derecho de las islas ha cambiado la tendencia de su movimiento en los últimos años.

Al observar su evolución, podemos ver que se ha producido un fuerte aumento de la población del Archipiélago en la última década sobre todo en la provincia de Las Palmas.

En términos absolutos, la población en Canarias pasó de 1.410.388 habitantes en 1983 a 1.608.100 en 1994, lo que en términos porcentuales supone un aumento del 14%.

Si observamos los resultados provinciales, la población en Las Palmas pasó de 723.214 habitantes en 1983 a 832.447 en 1994, mientras que Santa Cruz de Tenerife, en los mismos años, pasó de 687.174 a 775.653.

En términos porcentuales, esto supone un crecimiento del 15,1% en la provincia de Las Palmas, y del 12,87% en Tenerife.

Cuadro 7.- Distribución por Sexos y Provincias de la Población Canarias.

	Hombres	%	Mujeres	%	Total
Lanzarote	45.074	50,94	43.401	49,05	88.475
Fuerteventura	25.985	52,45	23.557	47,54	49.542
Gran Canaria	357.897	50,01	357.714	49,98	715.611
Tenerife	338.559	49,38	347.023	50,61	685.582
La Gomera	8.036	50,67	7.822	49,32	15.858
La Palma	37.574	49,71	38.003	50,28	75.577
El Hierro	3.539	50,59	3.456	49,40	6.995
Canarias	816.664	49,86	820.976	50,13	1.637.640

Fuente: Instituto Nacional de Estadística. Censo de Población. 1.993.

Gráfico 1.- Pirámide de edad. Estructura de la población canaria por edades y sexo. 1.991.

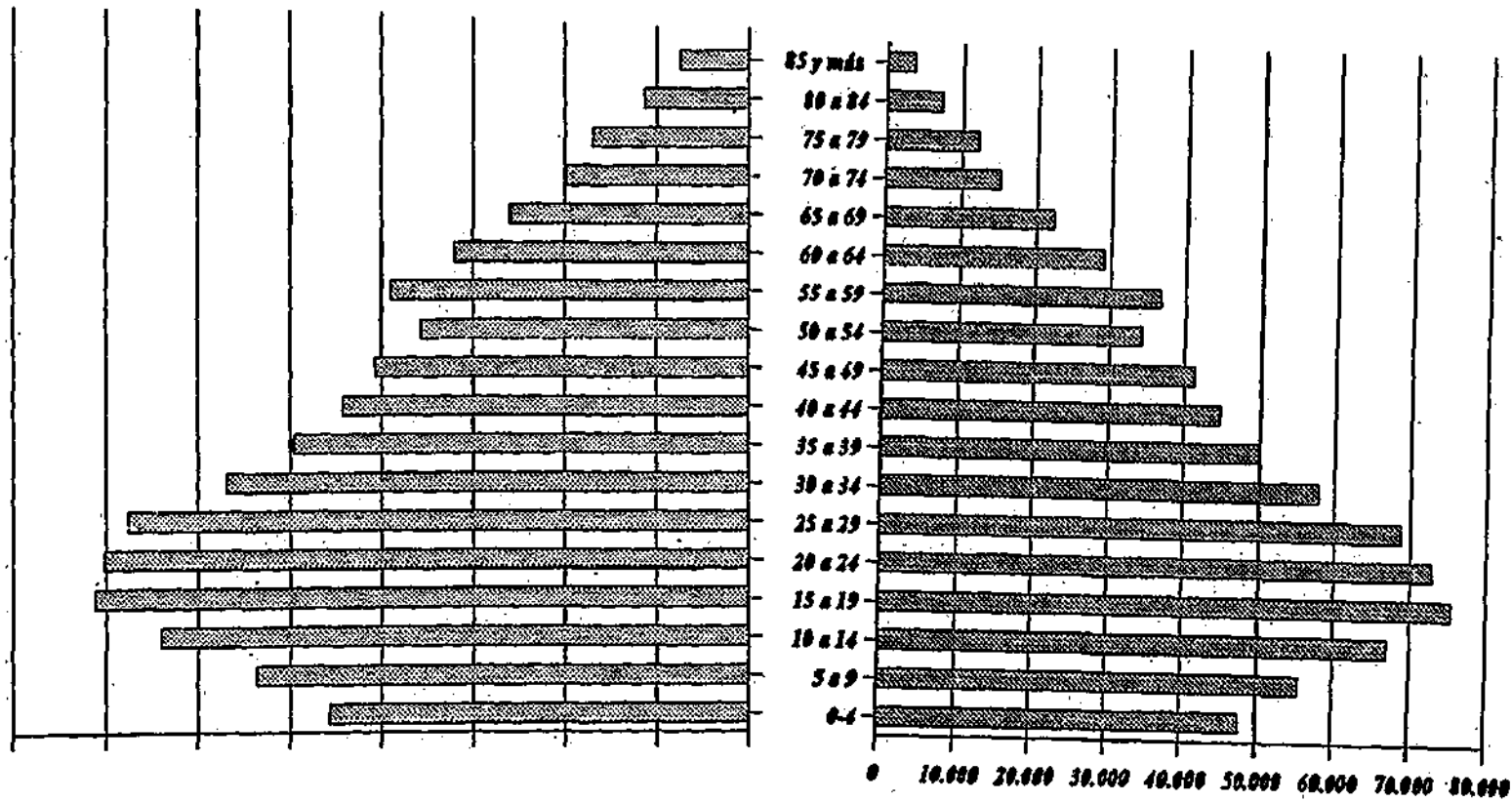

Fuente: Censos 1.991. La población de España. Instituto nacional de Estadística.

MUJERES
 HOMBRES

Por otra parte, hay que resaltar que la pirámide poblacional en Canarias ha ido evolucionando desde un modelo tradicional de pirámide "perfecta", con una base muy ancha - población más joven - y más estrecha en la parte superior - población de edad avanzada -, típica de las regiones subdesarrolladas, hacia una pirámide más estrecha en la base, propia de regiones más adelantadas, donde una esperanza de vida alta y una baja tasa de natalidad dan lugar a una pirámide poblacional invertida.

Con datos de 1.991, la pirámide poblacional de Canarias situaba como grupo mayoritario al situado entre los quince y los treinta años, siendo minoritario el grupo de población entre los treinta y los sesenta años.

Cuadro 8.- Población de derecho por grupo de edad. 1991.

<i>ISLAS</i>	<i>menos de 15 años</i>	<i>15-24</i>	<i>25-64</i>	<i>más de 65 años</i>	<i>Total</i>
<i>Gran Canaria</i>	22,5	20,0	48,7	8,8	100,0
<i>Lanzarote</i>	24,4	20,0	48,2	7,3	100,0
<i>Fuerteventura</i>	26,9	20,9	45,7	6,5	100,0
<i>Tenerife</i>	22,2	18,8	49,3	9,8	100,0
<i>La Palma</i>	19,9	18,0	47,8	14,3	100,0
<i>La Gomera</i>	18,2	18,6	47,6	15,6	100,0
<i>El Hierro</i>	18,8	15,1	47,3	18,8	100,0
<i>Canarias</i>	22,4	19,4	48,8	9,5	100
<i>España</i>	19,4	16,8	49,7	14,1	100
<i>CEE - 12</i>	18,1	67,1		14,7	100

Fuente: Instituto Nacional de Estadística; (*) EUROSTAT (Datos de España y de la CEE son de 1989).

Cuadro 9.- Evolución del número de matrimonios en Canarias en el periodo 1.987 - 1.991.

<i>Año</i>	<i>Matrimonios</i>
<i>1987</i>	<i>9.555</i>
<i>1988</i>	<i>10.083</i>
<i>1989</i>	<i>10.076</i>
<i>1990</i>	<i>10.070</i>
<i>1991</i>	<i>10.194</i>

Fuente: Estadísticas Básicas de Canarias. 1987-1992. Gobierno de Canarias. Consejería de Economía y Hacienda.

Cuadro 10.- Defunciones por islas en Canarias. 1.991.

<i>Isla</i>	<i>Defunción</i>
<i>Lanzarote</i>	<i>362</i>
<i>Fuerteventura</i>	<i>15</i>
<i>Gran Canaria</i>	<i>4.679</i>
<i>La Gomera</i>	<i>133</i>
<i>La Palma</i>	<i>673</i>
<i>El Hierro</i>	<i>64</i>
<i>Tenerife</i>	<i>4.098</i>
<i>Canarias</i>	<i>10.194</i>

Fuente: Estadísticas Básicas de Canarias. 1987-91. Gobierno de Canarias. Consejería de Economía y Hacienda.

Cuadro 11.- Tasas de Migración. Canarias, España.

	<i>Canarias Tasa de Migración</i>	<i>España Tasa de Migración</i>
<i>1951-1960</i>	<i>0,1</i>	<i>-2,6</i>
<i>1961-1970</i>	<i>-4,9</i>	<i>-2,1</i>
<i>1971-1981</i>	<i>4,1</i>	<i>0,2</i>
<i>1981-1986</i>	<i>1,9</i>	<i>0,5</i>
<i>1986-1991</i>	<i>-0,9</i>	<i>..</i>

Fuente: Instituto Nacional de Estadística. Migraciones.

La tasa de crecimiento total de la población canaria, durante el período 1.986-1991, es superior a la nacional (2,6 % frente al 0,4 %).

De otra parte, la tasa de crecimiento vegetativo supera a la media nacional y la tasa de migración mantiene signo negativo.

Gráfico 2. Evolución de los saldos migratorios en Canarias y España.

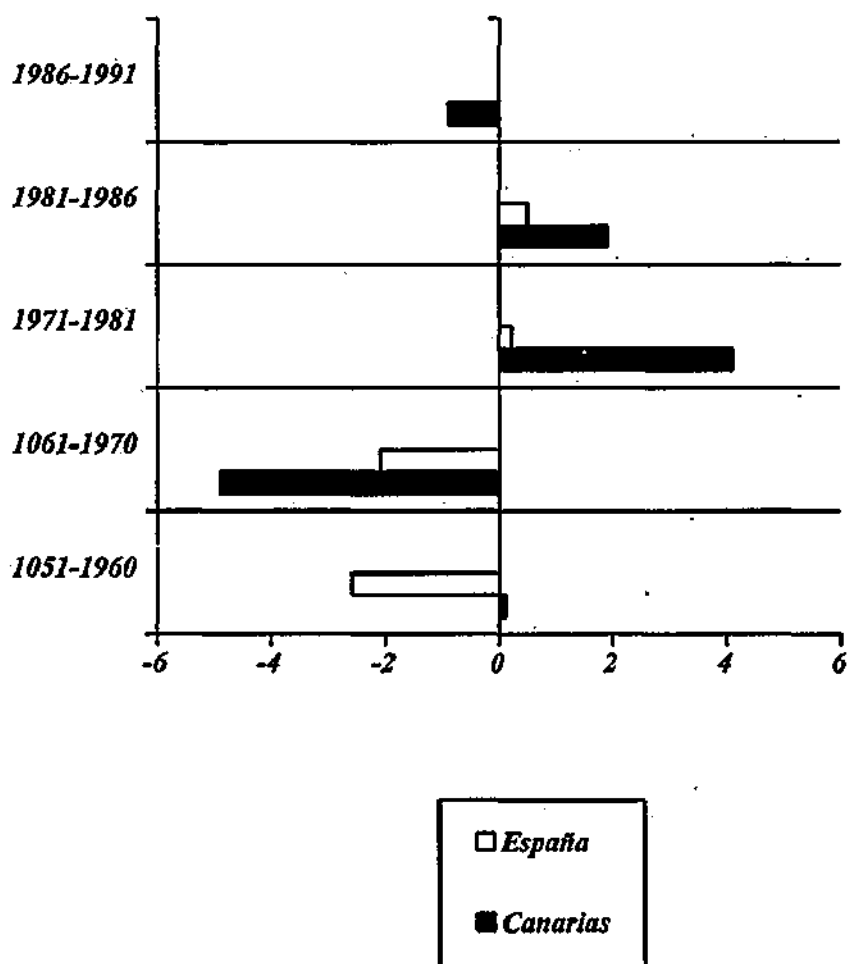

Fuente: Instituto nacional de Estadística. Migraciones.

Cuadro 12.- Población según el Sexo y la Edad. Canarias. 1991

	<i>Hombres</i>	<i>% Tot. Hombres</i>	<i>Mujeres</i>	<i>% Tot. Mujeres</i>	<i>Pobl. Total</i>
<i>de 0 a 4</i>	47.771	6,44	45.683	6,07	93.454
<i>de 5 a 9</i>	55.497	7,48	53.592	7,12	109.089
<i>de 10 a 14</i>	66.981	9,03	64.027	8,51	131.008
<i>de 15 a 19</i>	75.441	10,17	71.197	9,46	146.638
<i>de 20 a 24</i>	72.828	9,82	70.230	9,33	143.058
<i>de 25 a 29</i>	68.763	9,27	67.587	8,98	136.350
<i>de 30 a 34</i>	57.887	7,8	56.877	7,56	114.764
<i>de 35 a 39</i>	49.872	6,72	49.616	6,59	99.488
<i>de 40 a 44</i>	44.749	6,03	44.161	5,87	88.910
<i>de 45 a 49</i>	41.338	5,57	40.665	5,4	82.003
<i>de 50 a 54</i>	34.239	4,61	35.761	4,75	70.000
<i>de 55 a 59</i>	36.667	4,94	39.116	5,19	75.783
<i>de 60 a 64</i>	29.115	3,92	32.096	4,26	61.211
<i>de 65 a 69</i>	22.293	3	26.035	3,46	48.328
<i>de 70 a 74</i>	15.145	2,04	19.812	2,63	34.957
<i>de 75 y más</i>	22.893	3,08	35.850	4,76	58.743
<i>Total</i>	741.479	99,98	752.305	99,94	1.493.784

Fuente: Estadísticas Básicas de Canarias. 1987-1992.

Conclusiones sobre la población de Canarias:

En la década de los ochenta, Canarias casi triplica la tasa media española de crecimiento demográfico siendo la estructura poblacional del Archipiélago la más joven dentro del conjunto nacional; sin embargo se ha producido un envejecimiento relativo de la población canaria, especialmente en las islas de La Palma, La Gomera y El Hierro.

Se observa un fenómeno de despoblamiento en la isla de La Gomera y un cierto estancamiento en El Hierro.

La densidad de población en Canarias casi triplica la media nacional.

En particular, las islas de Gran Canaria y Tenerife sextuplican y cuadruplican dicha media al concentrarse más del 80 % de la población en dichas islas.

La distribución de la población de hecho según el tamaño de la entidad de la población indica que el 50% de la población total se concentra en cinco municipios con más de 50.000 habitantes.

De acuerdo con los datos disponibles, el índice de crecimiento previsto de la población canaria durante el período 1.990 - 2000 será superior a la media de las demás regiones de España; debido a esta circunstancia la presión demográfica sobre el mercado laboral va a ser superior a la media nacional y europea debido a la amplia base de la pirámide poblacional canaria y a las futuras tasas de crecimiento demográfico previstas.

En Canarias, es importante tener en cuenta que la población de hecho es muy superior a la población de derecho de las islas.

Cuadro 13.- Evolución de la Población de la Unión Europea en tantos por mil.

<i>En tantos por mil</i>		
<i>País</i>	<i>Natalidad</i>	<i>Mortalidad</i>
<i>Alemania</i>	<i>11,3</i>	<i>11,5</i>
<i>Bélgica</i>	<i>12,4</i>	<i>10,5</i>
<i>Dinamarca</i>	<i>12,4</i>	<i>11,9</i>
<i>Francia</i>	<i>13,5</i>	<i>9,3</i>
<i>Grecia</i>	<i>10,2</i>	<i>9,4</i>
<i>Holanda</i>	<i>13,2</i>	<i>8,6</i>
<i>Irlanda</i>	<i>15,1</i>	<i>9,1</i>
<i>Italia</i>	<i>10,1</i>	<i>9,4</i>
<i>Luxemburgo</i>	<i>12,9</i>	<i>10,0</i>
<i>Portugal</i>	<i>11,7</i>	<i>10,4</i>
<i>Reino Unido</i>	<i>13,9</i>	<i>11,2</i>
<i>España</i>	<i>10,3</i>	<i>8,6</i>
<i>Unión Europea</i>	<i>11,9</i>	<i>10,1</i>

Fuente: EUROSTAT, edición 1992.

España tiene hoy en día una de las Tasas de Natalidad más baja de la Unión Europea, sólo superada por Italia y Grecia, ello se debe a diferentes factores entre los que se podrían citar: la falta de una política natalista, la incorporación masiva de la mujer a la economía laboral y la incertidumbre ante el futuro.

Afortunadamente, también es España el país, junto con Holanda, que tiene la Tasa de Mortalidad más baja de la Unión.

2.3. Enseñanza.

La educación en Canarias plantea muchos problemas en el momento actual, algunos de ellos son consecuencia de las características geográficas. Otros no son sino reflejo de una desfavorable situación de partida en el momento de las transferencias de competencias.

La situación de la enseñanza en Canarias se caracteriza por una escolarización deficiente, pocos centros y muchos de ellos en malas condiciones junto con una demografía caracterizada por una población muy alta en edad escolar.

La incidencia del bajo nivel de instrucción en el mercado de trabajo y la comparativa peor situación competitiva de la población canaria frente a la inmigración con mayor grado de especialización queda reflejada en el hecho de que más del 60% de los parados actuales no han alcanzado el graduado escolar.

Los niveles más bajos de analfabetismo en España se registran en el Norte del País: 1,1 % en Cantabria, 1,5 % en el País Vasco y 1,6 % en Asturias. El porcentaje de canarios que, en 1.991, no había finalizado los estudios elementales era del 22,9 % de la población.

La enseñanza de primer grado la ha recibido el 52,1% de la población, en datos de 1.991.

La de segundo grado, en sus dos ciclos, el 66,3 % y han cursado estudios superiores sólo el 6,4 %.

Es en el nivel de Educación secundaria donde se pueden producir en los próximos años el gran estrangulamiento de la educación en Canarias ya que será necesario hacer un inmenso esfuerzo económico para adaptarse a lo establecido en la Ley General Educativa y para adecuar las enseñanzas técnico profesionales a las necesidades del mercado de trabajo.

Cuadro 14.- Distribución de la Población Canaria, por islas, en Función de su Nivel de Enseñanza. (1991).

<i>Estudios</i>	<i>Lanzarote</i>	<i>Fuerteventura</i>	<i>G. Canaria</i>	<i>Tenerife</i>	<i>La Gomera</i>	<i>La Palma</i>	<i>El Hierro</i>	<i>Canarias</i>
<i>Analfabetos</i>	1.955	1.026	22.138	26.549	1.282	1.795	340	55.085
<i>Sin estudios</i>	11.297	7.315	121.237	128.018	5.017	21.208	2.495	296.587
<i>Primarios</i>	31.796	16.784	312.781	271.431	6.021	32.714	2.479	674.006
<i>Secundarios</i>	7.134	3.894	83.348	76.073	1.291	9.773	707	182.220
<i>Medios Superiores</i>	1.549	851	18.458	18.407	328	2.135	167	41.895
<i>Superiores</i>	1.388	672	16.942	20.089	280	1.943	134	41.448

Fuente: Estadísticas Básicas Canarias 1.987-91.

Cuadro 15.- Distribución de la Población Canaria, por provincias, en Función de su Nivel de Enseñanza. (1991).

<i>Estudios</i>	<i>Las Palmas</i>	<i>S/C de Tenerife</i>	<i>Canarias</i>
<i>Analfabetos</i>	25.119	29.966	55.085
<i>Sin estudios</i>	139.849	156.738	296.587
<i>Primarios</i>	361.361	312.645	674.006
<i>Secundarios</i>	94.376	87.844	182.220
<i>Medios</i>			
<i>Superiores</i>	20.858	21.037	41.895
<i>Superiores</i>	19.002	22.446	41.448

Fuente: Estadísticas Básicas Canarias 1.987-91.

La situación en Canarias ha evolucionado en los últimos tiempos, pasando de un 5,6 % de analfabetos en 1.986 al 4,2 % en 1.991; sin embargo esa cifra sigue siendo superior a la media nacional: 3,19 %.

Gráfico 3. -Distribución de la Población Canaria según nivel de enseñanza.

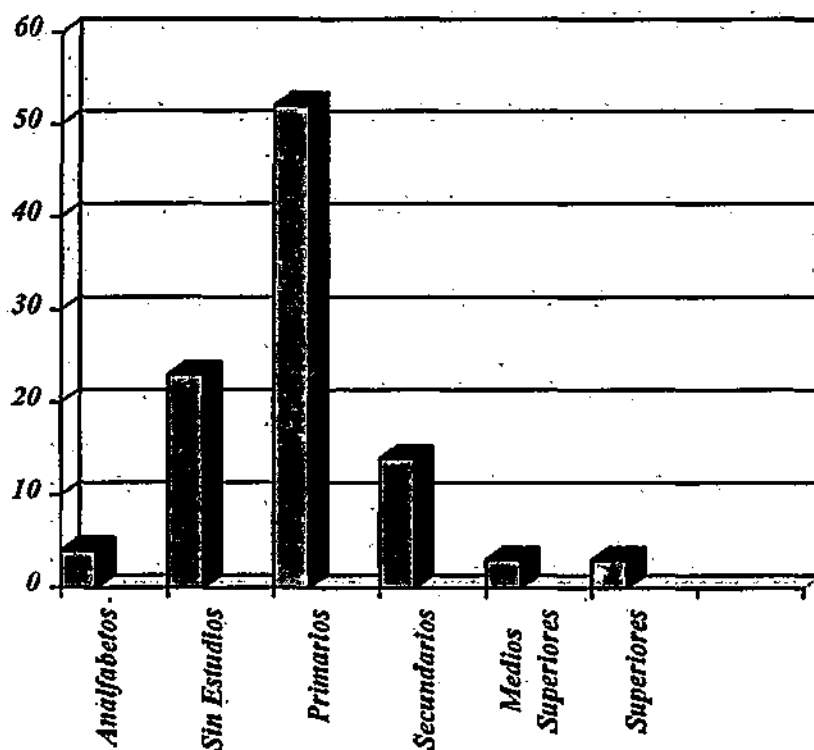

Fuente: Instituto Nacional de Estadística. Censo de Población, 1.991. Estadísticas Básicas de Canarias 1.993.

Cuadro 16.- Distribución de la Población Canaria en Función de su Nivel de Enseñanza. En porcentajes.

	<i>Lanzarote</i>	<i>Fuerteventura</i>	<i>G. Canaria</i>	<i>Tenerife</i>	<i>La Gomera</i>	<i>La Palma</i>	<i>El Hierro</i>	<i>Canarias</i>
<i>Analfabetos</i>	3,01	2,77	3,32	4,25	8,03	2,27	4,74	3,68
<i>Sin Estudios</i>	17,4	19,8	18,19	20,5	31,42	26,89	34,83	19,85
<i>Primarios</i>	48,98	45,47	46,95	43,5	37,7	41,47	34,61	45,12
<i>Secundarios</i>	10,99	10,55	12,5	12,19	8,08	12,39	9,87	12,19
<i>Medios Superiores</i>	2,38	2,3	2,77	2,95	2,05	2,70	2,33	2,80
<i>Superiores</i>	2,13	1,82	2,54	3,22	1,75	2,46	1,87	2,77

Fuente: Instituto Nacional de Estadística. Censo de Población. 1.991 Estadísticas Básicas de Canarias 1987-92.

El mayor porcentaje de población con estudios primarios se recoge en Lanzarote (48,98%). El mayor porcentaje de población sin estudios se recoge en El Hierro (34,83%). Tenerife es la isla que presenta una tasa mayor de población con estudios universitarios (3,22%).

Cuadro 17.- Números de Centros, Alumnos y Profesores por niveles de Formación en Canarias.

<i>Nivel de formación</i>	<i>Nº de Centros</i>	<i>Nº de Alumnos</i>	<i>Nº de Profesores</i>
<i>Preescolar</i>	76	41.225	1.653
<i>E.G.B.</i>	864	213.272	10.917
<i>BUP.</i>	108	63.232	4.195
<i>COU</i>	..	13.559	..
<i>F.P.</i>	80	44.750	3.647
<i>Univ. Canaria</i>	..	16.780	..

Fuente: Instituto Canario de Estadística (ISTAC): "Monografía de Educación". (1991-1992).

En los cuatro Municipios de mayor población de las islas, Las Palmas, Tenerife, La Laguna y Teldé, se congrega el 50% de la población de la Comunidad, en ellos durante el curso 91-92 el 64% de los centros de Enseñanzas Medias estaban desdoblados en dos o tres turnos de clase, con los inconvenientes que ello conlleva, sobre todo en cuanto a calidad de enseñanza se refiere.

Cuadro 18.- Número de Alumnos por tipo de estudios y Provincias. Curso 92/93.

	<i>Analfabetos</i>	<i>Sin estudios</i>	<i>Enseñanza Básica</i>	<i>Enseñanza Media</i>	<i>Estudios Superiores</i>	<i>Estudios Superiores Universitarios</i>
<i>Lanzarote</i>	1.955	11.297	31.796	7.134	1.549	1.388
<i>Fuerteventura</i>	1.026	7.315	16.784	3.894	851	672
<i>Gran Canaria</i>	22.138	121.237	312.781	83.384	18.458	13.021
<i>Tenerife</i>	26549	128018	271431	76.073	18.407	16.942
<i>La Gomera</i>	1.282	5.017	6.021	1.291	328	20.089
<i>La Palma</i>	1.795	21.208	32.714	9.773	2.135	280
<i>El Hierro</i>	340	2495	2.479	707	167	1.943
<i>Canarias</i>	55.085	296.587	674.006	182.220	41.895	41.448

Fuente: Instituto Canario de Estadística: "Padrón Municipal de Habitantes de Canarias de 1986" y Censos de Población y Viviendas, Canarias 1991.

De la población canaria sólo 41.448 personas tienen estudios superiores, lo que representa el 2,77%. La Gomera con una población de derecho de 15.963 habitantes recoge el mayor índice de analfabetismo, un 8,03%.

Uno de los factores más relevantes a la hora de analizar el empleo, es precisamente el grado de formación del personal a emplear, de hecho este es no de los problemas básicos que tiene la formación dentro de esta comunidad, tal y como analizaremos posteriormente en profundidad en el capítulo 6 (6.I.- Identificación de sectores con potencial. 6.2.- Problemas claves para la formación).

Cuadro 19.- Formación Superior. Alumnos por ramas de estudios. Curso 92/93.

<i>Uníversidad</i>	<i>1989/90</i>	<i>1990/91</i>	<i>1991/92</i>	<i>1992/93</i>
<i>Uníversidad de Las Palmas</i>				
<i>Alumnos</i>	<i>13.135</i>	<i>15.275</i>	<i>16.780</i>	<i>19.117</i>
<i>Profesores</i>	<i>..</i>	<i>..</i>	<i>..</i>	<i>..</i>
<i>Personal de Administración y Servicios</i>	<i>357</i>	<i>527</i>	<i>580</i>	<i>567</i>
<i>Uníversidad de La Laguna</i>				
<i>Alumnos</i>	<i>18.623</i>	<i>19.068</i>	<i>20.140</i>	<i>20.963</i>
<i>Profesores</i>	<i>1.211</i>	<i>1.439</i>	<i>1.634</i>	<i>1.351</i>
<i>Personal de Administración y Servicios</i>	<i>507</i>	<i>564</i>	<i>657</i>	<i>..</i>
<i>Canarias</i>				
<i>Alumnos</i>	<i>31.758</i>	<i>34.343</i>	<i>36.920</i>	<i>40.080</i>
<i>Profesores</i>	<i>..</i>	<i>..</i>	<i>..</i>	<i>-</i>
<i>Personal de Administración y Servicios</i>	<i>864</i>	<i>1.091</i>	<i>1.237</i>	<i>-</i>

Fuente: Estadísticas Básicas Canarias. 1987-1992. Instituto Canario de Estadística.

Cuadro 20.- Alumnos matriculados y profesorado en Formación Profesional en Canarias según tipo de centro, nivel e isla. Cursos 1992/93 y 1993/94

	Curso 1.993/94						Curso 1.992/93						V.A.A.	
	Total		Públicos		Privados		Total		Públicos		Privados		Total	
	Alumnos	Profes.	Alumnos	Profes.	Alumnos	Profes.	Alumnos	Profes.	Alumnos	Profes.	Alumnos	Profes.	Alumnos	Profes.
Canarias	48.258	3.604	44.678	3.424	3.580	180	46.918	3.593	43.808	3.429	3.110	164	2,9	0,3
Lanzarote	1.733	157	1.733	157	0	0	1.715	161	1.715	161	0	0	1,0	-2,5
Fuerteventura	1.421	119	1.421	119	0	0	1.311	17	1.311	117	0	0	8,4	1,7
Gran Canaria	21.861	1.569	19.825	1.463	2.036	106	22.211	1.660	20.505	1.565	1.706	95	-1,6	-5,5
Tenerife	20.358	1.511	18.814	1.437	1.544	74	18.962	1.419	17.558	1.350	1.404	69	7,4	6,5
La Gomera	370	37	370	37	0	0	320	32	320	32	0	0	15,6	15,6
La Palma	2.355	194	2.355	194	0	0	2.269	186	2.269	186	0	0	3,8	4,3
El Hierro	160	17	160	17	0	0	130	18	130	18	0	0	23,1	-5,6

Fuente: *Consejería de Educación, Cultura y Deportes de Canarias.*

La Comunidad Autónoma ha tenido que realizar un gran esfuerzo inversor en los últimos años; para incrementar la dotación de infraestructuras de las dos Universidades Canarias y, por tanto, dar respuesta al incremento en el número de alumnos de dichas universidades, cuya cifra ha pasado de 36.920 en 1990 a 41.000 en 1994.

2.4. La Producción en Canarias.

La participación de Canarias en el VAB nacional ha pasado del 3,6% en 1985 al 3,9% en 1990, al haber experimentado el archipiélago un crecimiento superior al del conjunto de la economía española.

Sin embargo, según las estimaciones más recientes, la tasa media anual de variación del PIB canario en el trienio 1988 - 1992 ~~-0,9%~~ es la menor dentro del conjunto de Comunidades Autónomas y su participación relativa en 1992 desciende al 3,69% del total nacional.

Por sectores, destaca el sector servicios que aportaba a la economía de Canarias el 72,5% en 1989, debido principalmente al turismo.

El sector industrial representaba el 11% del VAB regional en 1989, concentrándose, sobre todo, en los subsectores de alimentación, bebidas y tabacos, químicas y transformados metálicos.

La construcción aportaba en 1989 el 12% del VAB regional y el sector primario el 4,4%.

Cuadro 21. Distribución de la producción canaria por sectores de actividad. (En millones de pesetas).

	1992		1993	
	Millones Pesetas	% Total	Millones Pesetas	% Total
<i>Primario</i>	66.164	4,7	66.098	4,7
<i>Industria</i>	213.689	15,1	212.409	14,9
<i>Construcción</i>	133.064	9,4	125.479	8,8
<i>Servicios</i>	998.726	70,8	1.020.323	71,6
Total	1.411.643	100,0	1.424.309	100,0

Fuente: Economía Canaria 93. Gobierno de Canarias. Consejería de Economía y Hacienda. Dirección General de Planificación, Presupuesto y Gasto Público.

Cuadro 22.- Variación del P.I.B. en Canarias y en España, por sectores de actividad. En 1.992 (Variación en porcentajes sobre 1991).

	Agricultura y pesca	Industria	Construcción	Servicios	PIB 1992
<i>Canarias</i>	-0,5	0,8	-4,8	1,5	0,6
<i>España</i>	-1,4	-0,3	-4,5	1,9	0,7

Fuente: Fundación FIES, de las Cajas de Ahorros Confederadas.

Las tasas reales por sectores, nos permiten observar las diferencias de comportamiento con respecto a la media nacional.

El menor crecimiento del sector servicios, comparado con la media nacional, se vio compensado por una caída menor en el sector agrícola y pesquero, así como por un ligero crecimiento en el sector industrial.

El comportamiento del sector de la construcción es similar, aunque, algo más recesivo en Canarias que en el resto del País.

El fuerte peso del sector servicios en el archipiélago hace que el mejor comportamiento de los dos primeros sectores se vea totalmente compensado por la pequeña diferencia de crecimiento de este sector respecto a la media nacional.

En cualquier caso, es el crecimiento de los sectores de servicios e industrial el que ha posibilitado la existencia de tasas reales de variación del PIB positivas, pese a la fuerte caída de la construcción en la Comunidad Autónoma de Canarias.

2.5. Industria.

Durante 1993 el sector industrial canario continuó el ciclo descendente en su ritmo de crecimiento, iniciado en 1991.

Paralelamente a este proceso, según los datos recogidos de la Contabilidad Regional de España e Hispalink, su aportación al crecimiento de la economía canaria disminuyó paulatinamente hasta situarse, en 1993, en 1,5 puntos por debajo de la participación registrada en 1991 (11,6 %).

Esta disminución del Valor Añadido Industrial corre pareja con una caída de la ocupación del 11,2% y pone de manifiesto el aumento de la productividad por ocupado en 1993 en un sector que se caracteriza porque tanto los sectores de energía y agua como de productos industriales son menos productivos que la media de sus homólogos nacionales.

La producción de bienes manufacturados está orientada hacia el mercado insular, cubriendo aproximadamente el 40% de la demanda interna. Las actividades industriales con vocación exportadora son el refino de petróleo y las manufacturas de tabaco, cuyo renglón exportador absorbe la mayor parte de la producción.

Por esta razón, desde la perspectiva del consumo de los residentes, el menor crecimiento de la renta disponible de las economías domésticas como resultado de la

reducción del empleo es una de las razones que explican los resultados negativos alcanzados por este sector en 1993.

No obstante, el notable incremento de los turistas extranjeros entrados en Canarias durante el segundo semestre de 1993 evitó una caída mayor del Valor Añadido Bruto industrial, posibilitando la inversión de la tendencia negativa registrada durante el primer semestre por el Índice de Actividad Industrial.

Como consecuencia de la caída de la actividad casi generalizada en todos los subsectores industriales y las expectativas negativas de los empresarios, el empleo industrial descendió un 11,2%, disminución superior en dos puntos al descenso experimentado a nivel nacional.

Cuadro 23.- Evolución del VAB de Canarias desglosado por ramas de actividad, en porcentajes.

<i>Sector de actividad</i>	<i>1.985</i>	<i>1.986</i>	<i>1.987</i>	<i>1.988</i>	<i>1.989</i>	<i>1.991</i>
<i>Productos energéticos</i>	38,4	44,8	40,1	38,1	26,4	26,43
<i>Productos industriales</i>	61,6	55,2	59,9	61,9	65,5	73,57
<i>Minerales y metales férricos y no férricos</i>	0,1	0,2	0,2	0,2	0,2	0,21
<i>Minerales y productos no metálicos</i>	7,9	7,4	7,1	8,2	6,5	6,50
<i>Productos químicos</i>	2,2	2,9	2,9	2,6	3,4	3,40
<i>Productos metálicos</i>	5,7	4,4	4,9	5,0	10,5	10,51
<i>Material de transporte</i>	2,8	2,7	2,9	4,6	2,1	2,06
<i>Alimentos, bebidas y tabaco</i>	28,0	24,7	29,1	27,6	36,7	36,69
<i>Textil cuero y calzado</i>	2,9	2,6	2,5	2,6	1,4	1,40
<i>Papel y derivados</i>	5,4	4,7	4,7	4,5	6,6	6,57
<i>Productos de industrias diversas</i>	6,5	5,6	5,7	6,5	6,2	6,23
<i>Total</i>	100,0	100,0	100,0	100,0	100,0	100,0

Fuente: Plan de Desarrollo de Canarias 94-99. Papeles de Economía Española. Fundación para la Investigación Económica y Social. 1993.

Desde una perspectiva temporal, si analizamos la evolución de la participación al PIB regional de las diferentes ramas de actividad, es de destacar que la concentración sectorial en cuatro actividades - tabaco, refino de petróleo, energía eléctrica y captación, depuración y distribución de agua - se mantiene en el tiempo.

Se da en Canarias una escasa especialización industrial en comparación con la media nacional.

Sólo existe una especialización en el sector energético y en el del agua debido al raquitismo del sector manufacturero.

Respecto a la especialización por intensidad de la demanda se pone de manifiesto una orientación hacia sectores de demanda media (en los productos manufacturados se confirma la preponderancia de la rama de alimentación, bebidas y tabaco).

En los últimos años, no se han producido modificaciones tendentes a corregir desequilibrios y reconstruir la actividad industrial hacia ramas más dinámicas.

Los principales problemas del sector industrial se pueden resumir en que tienen un reducido tamaño y una dependencia absoluta del exterior en el suministro de materias primas y otros inputs así como unos costes elevados, de infraestructura productiva y de conexión a los mercados exteriores.

También se destaca el escaso esfuerzo tecnológico de las empresas canarias - necesario para el desarrollo industrial-, así como la falta de economías de escala y los problemas de localización.

Por último, una proporción muy significativa de los sectores industriales canarios forman parte de los sectores sensibles a la creación del Mercado Único Europeo.

Cuadro 24.- Indicadores del sector industrial.

<i>Período 1992-1993</i>	<i>Canarias</i>		<i>Tasa de variación</i>
	<i>1992</i>	<i>1993</i>	<i>93/92</i>
<i>Índice de actividad industrial general (sin energía)</i>	120,98	118,8	-1,8
<i>Energía disponible</i>	3.776.458	3.918.441	3,8
<i>Consumo de electricidad para usos industriales</i>	1.628.473	1.681.820	3,3
<i>Consumo de combustibles para usos industriales</i>	1.262.543	1.299.952	3,0

Fuente: *Economía Canaria 93. Gobierno de Canarias. Consejería de Economía y Hacienda.*

Cuadro 25.- Sector industrial. Aportación por ramas de producción al VAB. Año 1991. (En porcentaje).

<i>Grupo industrial</i>	<i>Provincia</i>	<i>Valor Añadido Bruto</i>
<i>1º Energía y agua</i>	<i>Canarias</i>	<i>36,43</i>
	<i>España</i>	<i>14,45</i>
<i>2º Minerales y Metales</i>	<i>Canarias</i>	<i>0,21</i>
	<i>España</i>	<i>3,72</i>
<i>3º Minerales y productos no metálicos</i>	<i>Canarias</i>	<i>6,50</i>
	<i>España</i>	<i>6,58</i>
<i>4º Productos químicos</i>	<i>Canarias</i>	<i>3,40</i>
	<i>España</i>	<i>7,21</i>
<i>5º Productos metálicos</i>	<i>Canarias</i>	<i>10,51</i>
	<i>España</i>	<i>20,79</i>
<i>6º Material de transporte</i>	<i>Canarias</i>	<i>2,06</i>
	<i>España</i>	<i>9,08</i>
<i>7º Alimentos, bebidas y tabaco</i>	<i>Canarias</i>	<i>36,69</i>
	<i>España</i>	<i>13,62</i>
<i>8º Textil, cuero y calzado</i>	<i>Canarias</i>	<i>1,40</i>
	<i>España</i>	<i>9,87</i>
<i>9º Papel y derivados</i>	<i>Canarias</i>	<i>6,57</i>
	<i>España</i>	<i>6,24</i>
<i>10º Madera, corcho y muebles</i>	<i>Canarias</i>	<i>4,14</i>
	<i>España</i>	<i>4,00</i>
<i>11º Caucho, plástico y otras manufacturas</i>	<i>Canarias</i>	<i>2,09</i>
	<i>España</i>	<i>4,44</i>

Fuente: Papeles de Economía Española. Fundación para la investigación económica y social 1993.

Como refleja el Cuadro anterior, tres subsectores industriales acaparan el 79% de la producción del sector - Energía, Alimentos, Bebidas y Tabaco e Industria de Productos Minerales no Metálicos.

Las restantes ramas productivas evolucionan negativamente, a excepción de minerales no metálicos que se mantiene estancada.

Como característica más notable se observa una disminución de la actividad en el subsector de Alimentación, Bebidas y Tabaco, al ser el componente del Índice General que más incide en su comportamiento al aportar al valor añadido industrial, en 1991, el 36,7%.

Cuadro 26.- Producción industrial de Canarias. Período 1992-1993.

	<i>Canarias</i>	
	<i>1992 Tasas de Variación</i>	<i>1993 Tasas de Variación</i>
<i>Energía y Agua</i>	23,2	19,2
<i>Metálica Básicas</i>	-3,2	-4,4
<i>Minerales no Metálicos</i>	1,2	0,3
<i>Industria Química</i>	0,4	-1,0
<i>Transformación de Metales</i>	-2,7	-3,8
<i>Material de Transporte</i>	-4,2	-5,2
<i>Alimentación, Bebidas y Tabaco</i>	-0,2	-1,4
<i>Productos Textiles, cuero y calzado</i>	-0,9	-2,2
<i>Madera y Muebles de Madera</i>	-3,0	-4,0
<i>Papel, Artículos de Papel, Artes Gráficas Y Edición.</i>	-3,6	-4,7
<i>Productos de Caucho, plástico y otros</i>	-4,3	-5,3

Fuente: Economía Canaria: 1993. Consejería de Economía y Hacienda. Dirección General de Planificación, Presupuesto y Gasto Público.

Por ramas de actividad destaca el crecimiento del subsector de energía y agua. El comportamiento positivo de este subsector viene confirmado por la tasa de crecimiento de la energía disponible que se situó en el 3,8%.

2.6. Construcción.

La importancia socioeconómica del sector de la construcción en la economía canaria como impulsor de la actividad y del desarrollo económico es muy considerable, al generar en 1991 el 11 % del VAB regional y emplear cerca del 11% de la población ocupada total.

Por otra parte, mientras que a nivel nacional la contribución de ese sector a la formación bruta de capital fijo es aproximadamente del 60%, en Canarias se acerca al 70%.

Si se tiene en cuenta el escaso papel desempeñado por el sector industrial con una participación en el VAB regional del 11% en 1989, se pone aún más de manifiesto el efecto de arrastre que el sector de la construcción ejerce sobre otras actividades y sectores económicos, así como su relevante papel en la estabilidad económica de la región.

La pérdida de actividad del sector, debida a la crisis de la promoción turística inmobiliaria sufrida por la región en los últimos años, hace que la recuperación de aquella dependa del incremento de la inversión pública en infraestructuras y equipamiento.

Esta pérdida se manifiesta en los porcentajes negativos de variación interanual de las viviendas iniciadas, dado que éstas constituyen el verdadero indicador estadístico del nivel de actividad constructora del subsector vivienda.

La rigidez de la oferta de alojamientos turísticos, sobredimensionada para las condiciones actuales y futuras de la demanda, así como la creciente preocupación hacia un desarrollo equilibrado y armonioso con el entorno hace prever que el futuro de este sector, a corto y medio plazo, dependa fundamentalmente de la inversión pública en infraestructura y equipamiento y de la promoción de viviendas.

2.7. Sector Primario.

La actividad del sector primario representó, según las últimas estimaciones, en 1991, el 3,4% del VAB regional.

Esta baja participación del sector, unida a la evolución desfavorable de los últimos años, pone de manifiesto la pérdida de importancia del sector primario en favor de otros sectores productivos.

La evolución del empleo agrario canario ratifica esta pérdida de peso específico, al disminuir el porcentaje de población activa y ocupada del sector agropesquero, respecto del total de la economía canaria, en el período 1987-91.

Cuadro 27.- Distribución de la Producción Final Agraria Canaria. En porcentajes.

	1985	1986	1987	1988	1989	1990	1991
<i>Agrícola</i>	78,9	76,3	77,8	78,7	78,9	82,2	78,5
<i>Ganadería</i>	19,2	22,0	20,5	19,6	19,6	17,7	20,3
<i>Forestal</i>	0,1	0,1	0,1	0,1	0,1	0,1	0,1
<i>Otras producciones</i>	1,8	1,6	1,6	1,6	1,4	...	1,1
<i>Prod. Final Agraria</i>	56.848,0	74.105,6	82.958,8	85.857,3	91.180,2	102.498,4	94.206,3

Fuente: *Consejería de Agricultura y Pesca. Sección de Estadística.*

Cuadro 28.- Distribución General de la Superficie por Aprovechamientos en Hectáreas. 1.992.

<i>Aprovechamiento</i>	<i>Las Palmas</i>	<i>Tenerife</i>	<i>Canarias</i>	<i>España</i>
<i>Cultivos</i>	79.278	45.109	124.387	20.174
<i>Prados Pastizales</i>	3.183	35.000	38.183	6.758
<i>Terreno Forestal</i>	14.002	70.200	84.202	15.807
<i>Erial a Pastos</i>	150.203	52.320	202.523	1.021
<i>Improductivo</i>	119.031	43.200	162.231	3.542
<i>No agrícola</i>	41.888	26.850	67.738	1.255
<i>Estanques, nacientes y ríos</i>	521	138	659	1.941
<i>Otras superficies</i>	313.443	187.808	501.251	550
<i>Total</i>	409.906	338.117	748.023	50.471

Fuente: *Estadísticas Básicas Canarias. 1987-1992.*

Cuadro 29.- Sector agropesquero. Aportación por ramas de producción al VAB agropesquero de la Comunidad. (1991).

	<i>Canarias</i>	<i>España</i>
<i>Ganado abasto</i>	6,09	22,04
<i>Leche</i>	4,53	8,27
<i>Huevos</i>	4,85	3,05
<i>Suma Ganadería</i>	15,47	33,36
<i>Forestal</i>	0,09	2,76
<i>Otros</i>	1,40	2,12
<i>Pesca Marítima</i>	21,26	8,23

Fuente: Papeles de Economía Española. Fundación Fondo para la Investigación Económica y Social. 1993.

Si se analiza la Distribución de la Producción Final Agraria Canaria, se ve que el subsector agrícola sigue siendo el de mayor peso tanto en Canarias como en el resto del País.

La aportación del subsector ganadero a la producción final agraria fue del 17,7% en 1990, lo que supone un peso relativo considerablemente bajo si lo comparamos con el total nacional (sobre el 40%) y comunitario (en torno al 55%).

La producción del subsector pesquero en Canarias en 1991 fue de 27.895 millones de pesetas y dio empleo a unas 5.750 personas. Además de este empleo directo, de forma indirecta depende de esta actividad 22.000 personas, lo que pone de manifiesto la fuerte implicación social de este sector.

La producción de la flota pesquera con base en Canarias para 1991 alcanzó un valor cercano a los 28.000 millones de pesetas.

Un 35,7% de la producción se destina a la congelación mientras que el 64,3% se vende en fresco y refrigerado.

La flota pesquera con base en Canarias -1991- está constituida por 1.366 unidades con un total de 50.042 toneladas de registro bruto, que representa un 8% del total nacional.

En líneas generales, se trata de una flota no polivalente y con una edad media muy alta en la que domina la madera como material de construcción, salvo en el caso de las embarcaciones de arrastre y las sardinales con casco de acero.

Cuadro 30.- Evolución de las Principales Macromagnitudes Agrarias de Canarias. 1988 - 1991.

	1988	1989	1990	1991
<i>Producción Total Agraria</i>	92016	97844	110355	102760
<i>Reempleo en el sector agrario</i>	6158	6664	6744	8554
<i>Producción Final agraria</i>	85.857	91180	102498	94206
<i>Gastos de fuera del sector</i>	30524	27347	35368	31517
<i>Valor añadido bruto a p.m.</i>	55333	63832	67129	62689
<i>Subvenciones de explotación</i>	486	621	809	916
<i>Valor añadido bruto al c.f.</i>	55819	64453	67939	63605
<i>Amortizaciones</i>	2540	2674	3722	4518
<i>Valor añadido neto al c.f. o Renta agraria</i>	53278	61779	64217	59087

Fuente: Plan de Desarrollo de Canarias 94 - 99. Gobierno de Canarias. Consejería de Economía y Hacienda. Dirección General de Planificación, Presupuesto y Gasto Público.

La Producción Agraria Canaria ha crecido de forma significativa en la década anterior, aumentando el 59,48% de 1.985 a 1.991, mientras que la Renta Agraria pasaba de 31.606,0 a 59.087,7 millones durante el mismo periodo.

Cuadro 31.- Canarias: Censo de maquinaria en uso en enero de 1.990.

<i>Maquinaria y Equipos</i>	<i>Las Palmas</i>	<i>S/C de Tenerife</i>	<i>Canarias</i>
<i>Tractores</i>	<i>16.452</i>	<i>26.814</i>	<i>43266</i>
<i>Orugas</i>	<i>265</i>	<i>2.335</i>	<i>2600</i>
<i>De ruedas</i>	<i>16.187</i>	<i>24.479</i>	<i>40666</i>
<i>Motocultores</i>	<i>1.573</i>	<i>33.655</i>	<i>35228</i>
<i>Cosechadoras</i>	<i>6</i>	<i>192</i>	<i>198</i>
<i>Motores</i>	<i>88.975</i>	<i>27.400</i>	<i>126375</i>

Fuente: Consejería de Agricultura y Pesca. Gobierno de Canarias.

La problemática fundamental del sector primario es la siguiente:

- En primer lugar se debe considerar las limitaciones de recursos naturales, centrados en dos aspectos fundamentales: escasez de agua y de suelo, ocasionada por una pluviometría desfavorable y unos recursos en su mayoría de origen subterráneo.

- Otro de los problemas de la agricultura canaria es su estructura. Las explotaciones que no alcanzan la hectárea representan el 56%, ocupando el 10% de la superficie agrícola útil; las que tienen una dimensión entre 1 y 5 hectáreas, un 35% de las explotaciones, lo que supone un 27% de la superficie agrícola utilizada.

- La dura competencia, desde hace muchos años, de importaciones a bajo precio procedentes principalmente de los países de la Unión Europea.

- Descapitalización del sector como consecuencia de los rasgos estructurales.

- Bajo nivel de formación profesional, técnica y de gestión empresarial.

- Un factor crítico fundamental para el desarrollo general del sector, es el de la aplicación y puesta a punto de nuevas tecnologías y su posterior transferencia al agricultor.

- En relación a la pesca, la flota está muy envejecida con materiales de construcción y tecnologías obsoletas, a lo que habría que añadirle la falta de polivalencia de la mayor parte de las unidades navales.

- La lejanía de los mercados inciden también negativamente en la competitividad del sector.

- Por otro lado, la Unión Europea tiene prevista la reducción de la flota comunitaria en un 40% como media para todas las regiones pesqueras.

- Ello tendría un gran impacto en Canarias debido a la fuerte implicación social de esta actividad por lo que las actuaciones a realizar por la Comunidad Autónoma de Canarias en el marco del Instrumento Financiero de Orientación de la Pesca adquieren una especial relevancia.

2.7.1. El Subsector agrícola.

En 1990, el subsector agrícola representó en Canarias el 82% de la producción final agraria, frente a un 53% en el total de España y un 42% en la Unión Europea.

La importancia relativa del subsector agrícola canario en la producción final agraria del Archipiélago ha sufrido pequeñas variaciones en el período 1985-90, situándose en torno al 79%, con un importante incremento en el año 1990.

Según el último censo agrario de 1989, el número total de explotaciones agrarias en Canarias asciende a 73.810, con una superficie total de 436.122 hectáreas, lo que representa un 1% de la superficie agrícola de España.

Sin embargo, el porcentaje de superficie agraria utilizada asciende al 4% del total nacional.

El tamaño medio de las explotaciones en Canarias, es de 1,4 hectáreas de superficie agraria utilizada, frente a 10,9 hectáreas a nivel nacional, lo que pone de manifiesto el alto grado de minifundismo en el archipiélago.

Dentro del subsector agrícola se pueden distinguir dos grandes grupos: los cultivos destinados básicamente a la exportación (73,4%) de los que entre sólo dos productos, el plátano y el tomate, representan el 78%, y los cultivos más dirigidos al consumo local (26,6%).

Cuadro 32.- Principales cultivos según su destino. (1991).

<i>Cultivos de exportación</i>		<i>Cultivos de consumo local</i>	
<i>Cultivo</i>	<i>% de la Producción</i>	<i>Cultivo</i>	<i>% de la Producción</i>
<i>Plátano</i>	34,83	<i>Papas</i>	6,13
<i>Tomate</i>	22,84	<i>Viñedo</i>	5,38
<i>Flores y plantas ornamentales</i>	9,68	<i>Cítricos</i>	2,93
<i>Pepino</i>	3,81	<i>Frutales Tropicales</i>	2,67
<i>Pimiento</i>	0,99	<i>Frutales Templadas</i>	1,52
<i>Judía Verde</i>	1,11	<i>Cebolla</i>	1,02
<i>Berenjena</i>	0,15	<i>Otras hortalizas</i>	5,46
<i>Total cultivos de Exportación</i>	73,41	<i>Otros</i>	1,48
		<i>Total Cultivo Local</i>	26,59

Fuente: Plan de Desarrollo de Canarias. 1994 - 99.

Cuadro 33.- Canarias: Superficies destinadas a los principales cultivos, en hectáreas en 1.990 y producción de esos mismos cultivos, en toneladas, en 1.991.

<i>Cultivos</i>	<i>Superficies</i>	<i>Producción</i>
<i>Cereales de invierno</i>	1.437	77
<i>Cultivos industriales</i>	1.213	3.243
<i>Hortalizas</i>	250	8.154
<i>Tubérculos para consumo humano</i>	9.282	334.146
<i>Frutales</i>	8.279	117.135
<i>Viñedo</i>	11.657	468.936
<i>Olivar</i>	11.448	244.964
	24	422

Fuente: Monografías Estadísticas. Agricultura, Ganadería y Pesca. 1990. Instituto Canario de Estadística. Gobierno de Canarias. Consejería de Economía y Hacienda. Los datos de producción se refieren exclusivamente a las islas de Gran Canaria y Tenerife.

De los cultivos señalados en el cuadro anterior hay que resaltar por su importancia los siguientes: de los cultivos frutales: el plátano, siendo Tenerife (42,1 %) y después La Palma (36,5 %) las islas con mayor producción.

El plátano es el principal cultivo en Canarias, con el 34,83 % de la producción total agraria en 1991 del subsector agrícola, el 17 % de la superficie cultivada y el 31% de la superficie de regadío.

Dentro del grupo de hortalizas, destaca la producción de tomates para la exportación.

2.7.2. El Subsector ganadero.

La actividad ganadera en el Archipiélago se caracteriza por desarrollarse en un medio natural poco propicio - debido la baja proporción de suelo susceptible de ser aprovechado como pastizal y a la escasez e irregularidad de las precipitaciones - así como el pequeño tamaño de las explotaciones, basadas en mano de obra familiar y/o empleada a tiempo parcial.

Cuadro 34.- Censo ganadero en Canarias. 1991. (Cabezas totales).

<i>Ganado</i>	<i>Canarias</i>	<i>España (1)</i>	<i>% S/Total España</i>
<i>Bovino</i>	26.869	5.126.139	0,52
<i>Ovino</i>	27.672	24.037.017	0,11
<i>Caprino</i>	146.851	3.663.314	4,0
<i>Porcino</i>	65.377	16.001.627	0,4
<i>Gallinas</i>	4.273	139.612	3,06
<i>Conejos</i>	306.160

Fuente: Consejería de Agricultura y Pesca. Gobierno de Canarias.(1) Los datos de España son de 1990.

Cuadro 35.- Distribución de la Producción Ganadera de Canarias en 1.992, en millones de pesetas y en porcentajes.

<i>Producción ganadera</i>	<i>Millones de pesetas (1)</i>	<i>% S/Producción Total</i>
<i>Carne en vivo</i>	6.504,3	28,16
<i>Leche</i>	7.314,2	31,67
<i>Huevos</i>	6.208,3	26,88
<i>Lana</i>	2,3	0,0
<i>Estiércol</i>	1.522,3	6,59
<i>Trabajo animal</i>	1.350,0	5,84
<i>Otras producciones</i>	192,3	0,83
<i>Total Prod. ganadera</i>	23.093,6	100

Fuente: *Monografías estadísticas: Agricultura, Ganadería y Pesca. (1) Los datos provisionales, pertenecen a 1990.*

2.7.3. El Subsector forestal.

Cuadro 36.- Distribución Provincial de la Superficie Forestal Arbolada según especies, pertenencia y forma de masas. En hectáreas. 1.990.

<i>Concepto</i>	<i>Las Palmas</i>	<i>Santa Cruz de Tenerife</i>	<i>Canarias</i>
<i>Por especies forestales</i>			
- <i>Coníferas</i>	8.615	14.601	23.216
- <i>Fronosas</i>	441	363	804
<i>Según pertenencia</i>			
- <i>Montes del Estado</i>	8.081	2.361	10.442
- <i>Montes Públicos</i>	4.161	78.717	82.878
- <i>Montes municipales</i>	4.161	51.345	55.506
- <i>Montes de entidades locales</i>	-	27.372	27.372
- <i>Montes particulares</i>	152.513	155.301	307.814
<i>Según formas de masas</i>			
- <i>Monte Alto</i>	9.056	14.964	24.020
- <i>Monte medio</i>	302	1.275	1.577
- <i>Monte bajo</i>	611	5.437	6.048
<i>. Total</i>	164.755	236.379	401.134

Fuente: Ministerio de Agricultura, Pesca y Alimentación. 1.991.

2.8. Sector Terciario.

En la actualidad la economía canaria se apoya en el bloque Turismo, Servicios y Construcción.

Dicho bloque ocupa alrededor del 75/80% de la tasa de participación en el producto regional bruto de Canarias y descansa ampliamente sobre la actividad del subsector turismo.

De ello, se deduce que el turismo tiene para la economía Canaria una importancia mucho mayor que para el conjunto de la economía nacional.

Es el verdadero motor del crecimiento de la economía canaria al que se vinculan sectores como la construcción, el comercio, los transportes, la producción de alimentos, etc.

Los principales problemas del sector terciario son:

- Por lo que se refiere al transporte terrestre: el no disponer de sistemas alternativos a las carreteras en materia de transporte terrestre, la incidencia directa de la problemática insular derivada de la discontinuidad territorial y de la complicada orografía de la región y la escasa rentabilidad de las empresas derivada de una estructura muy diseminada de asentamiento poblacional y la imposible diferenciación a

nivel operativo en las dos islas mayores entre el tráfico urbano e interurbano en las zonas metropolitanas de las capitales.

- Por lo que se refiere al transporte aéreo, los principales problemas derivan de la lejanía de Canarias respecto de la Europa continental y la dificultad de comunicación dentro del propio archipiélago y de la necesidad de superar los ámbitos insulares por vía aérea para poder igualar las posibilidades de transporte de los habitantes de Canarias a la del resto de la Unión Europea.

- Sobre estos aspectos incidirá positivamente, a través de un aumento de la competitividad, la normativa comunitaria más reciente de flexibilización de las condiciones de prestación de servicios y el tercer paquete de medidas de liberalización del transporte aéreo por lo que sería deseable que la puesta en marcha de esta liberalización se pusiera en marcha cuanto antes en Canarias.

2.8.1. Transporte y comunicaciones.

El transporte en Canarias supone en torno al 5% del producto interior bruto y representa un papel primordial en el abastecimiento de las islas y en la accesibilidad y movilidad de sus habitantes.

El transporte de mercancías se realiza fundamentalmente por vía marítima, canalizando las importaciones y exportaciones del archipiélago y apoyándose en el transporte por carretera para la distribución de las cargas a sus destinos finales, con la consiguiente desventaja que representa la orografía montañosa de las islas y, por tanto, los elevados costes medios de desplazamiento y transporte.

Cuadro 37.- Tráfico de pasajeros en miles (*).

<i>Puertos</i>	<i>1985</i>	<i>1987</i>	<i>1988</i>	<i>1991</i>
<i>Las Palmas</i>	<i>567</i>	<i>666</i>	<i>695</i>	<i>626</i>
<i>Tenerife</i>	<i>540</i>	<i>583</i>	<i>1.640</i>	<i>2.298</i>
<i>Canarias</i>	<i>1.107</i>	<i>1.249</i>	<i>2.335</i>	<i>2.924</i>
<i>España</i>	<i>12.931</i>	<i>14.581</i>	<i>15.838</i>	<i>16.970</i>

Fuente: Plan de desarrollo de Canarias 94-99. Gobierno de Canarias. Los datos del año 91 son provisionales.

2.8.2. Turismo.

El gran desarrollo turístico de los últimos años ha venido marcado, tanto a nivel regional como nacional, por criterios incrementalistas derivados del crecimiento de la demanda (período 1985 - 1988), lo que ha provocado debilidades estructurales al haberse producido un desproporcionado crecimiento de la oferta turística especialmente de la extrahotelera.

En los últimos años, el turismo en Canarias ha experimentado un cambio sustancial: el número de visitantes se incrementó en un 50% entre 1985-1990; pero este incremento no fue progresivo a lo largo del período sino que hubo dos etapas claramente diferenciadas, el trienio 1985-1988, con un gran incremento en el número de visitantes; y el bienio 1989-1990, con un estancamiento con tendencia decreciente en el número de visitantes extranjeros y la estancia media de ellos.

En 1994, la entrada de extranjeros a las islas ascendió a 7.569.096 frente a los 6.545.396 del año precedente, ello supone una tasa interanual del 15,64% (1.023.700 en términos absolutos), siendo las islas más visitadas Tenerife (2.909.786), Gran Canaria (2.491.917) y Lanzarote (1.247.699).

Como resultado de esta fuerte alza turística se incrementó tanto el número de viajeros alojados en hoteles (8,74%) como el índice de ocupación turística hotelera (9,70%).

Dado que las pernотaciones evolucionaron al 7,1%, la estancia media en establecimientos hoteleros se redujo en un 1,37% y se mantuvo entorno de los 9,4 días por turista.

El sector turístico por todas las cifras analizadas anteriormente, es sin duda alguna el más importante dentro de la economía canaria y el verdadero vértice de su desarrollo tanto presente como futuro.

Por todo ello este sector se analiza exhaustivamente en el documento Necesidades Sectoriales, en el punto 3.4. Turismo.

Cuadro 38.- Numero de turistas entrados. Canarias.

<i>Años</i>	<i>1987</i>	<i>1988</i>	<i>1989</i>	<i>1990</i>	<i>1991</i>	<i>1992</i>	<i>1993</i>
<i>Lanzarote</i>	627054	745246	714451	789744	907011	916477	1004170
<i>Fuerteventura</i>	309742	332301	329230	412357	554930	581680	671749
<i>Gran Canaria</i>	1971891	1989641	1842853	199244	2047264	1883305	2299309
<i>Tenerife</i>	2060326	2335764	2411279	2686356	2894012	2945650	3437345
<i>Gomera</i>
<i>La Palma</i>	40157	56467
<i>El Hierro</i>
<i>Total</i>	4969013	5402952	5297813	5827858	6459684	6327112	7415573

Fuente: ISTAC. Consejería de Turismo y Transporte (Nº de turistas nacionales). Turismo en cifras (I), oferta turística. Instituto Canario de Estadística. Gobierno de Canarias. Consejería de Economía y Hacienda.

2.8.3. Comercio.

El marco jurídico - institucional de Canarias ha reconocido tradicionalmente el principio de libertad comercial en la exportación e importación, como elemento básico de su régimen económico.

El comercio exterior canario se caracteriza por tener unas importaciones muy diversificadas y unas exportaciones concentradas en unos pocos productos.

La balanza comercial de Canarias ha presentado tradicionalmente un saldo negativo y una tasa de cobertura de las exportaciones tendente a la baja.

En noviembre de 1994, se registra un volumen de exportaciones superior a los 7.205 millones de pesetas, que contabilizados frente a las compras al exterior, dan como resultado una tasa de cobertura del 23,23%.

Esta tasa de cobertura, con respecto a la registrada en el mismo mes de 1.993 (27,06%) es consecuencia del crecimiento comparativo de mayor magnitud de las importaciones frente a las exportaciones, reflejándose en los diferenciales de 5.638 y 335 millones respectivamente.

Las exportaciones y las importaciones canarias han tenido comportamientos opuestos entre sí desde la adhesión de España a la Unión Europea.

Mientras que las exportaciones se reducían el 9% entre 1985 y 1989, las importaciones se incrementaron un 53% en el mismo periodo.

Paralelamente, se ha producido un importante cambio en el origen y destino de los intercambios comerciales del archipiélago. Aumentó el comercio con el resto de la Unión Europea, en particular con la Península y Baleares, y cayó significativamente el comercio con terceros países.

Las exportaciones se concentran en torno a un reducido número de productos: hortofrutícolas (fundamentalmente el plátano), manufacturas de tabaco, refinados de petróleo y derivados de la pesca, estos últimos en franca disminución.

El comercio interior canario, como el sistema económico en su conjunto está atravesando una crisis en canarias, que se ha visto agudizada en el último bienio 1990-1991.

2.8.4. Sector Servicios.

El sector servicios representa el 78,35% de la población ocupada canaria habiendo generado en 1.993 un total de 15.870 nuevos puestos de trabajo.

La excepción generalizada de la actividad económica canaria durante 1.993 viene encarnada, como ya es tradicional desde 1.990 por el sector servicios, al presentar una evolución positiva del 3,7%, según F.I.E.S. Para el equipo Mecalink, dicho crecimiento es más moderado, en torno al 2%.

A pesar de este resultado positivo, el empleo se ha reducido en un 0,6%. Ello significa que la productividad aparente del sector creció entre el 1,5% y el 3,1%, según se tomen las estimaciones de Mecalink o FIES, en un proceso de continuidad con lo acaecido en 1.992.

El proceso de terciarización de la economía canaria se manifiesta claramente en los sucesivos incrementos de su participación en el VAB regional, a costa de los restantes sectores productivos. Esta tendencia es compartida tanto por el F.I.E.S. como por la Contabilidad Regional de España y Mecalink, aunque sus resultados difieran por la diferente valoración realizada del VAB (pesetas corrientes y pesetas constantes) así como por el año base utilizado (1989 y 1986, respectivamente). Así, mientras para la primera de las fuentes citadas la aportación del sector servicios al VAB regional creció 4,5 puntos, durante el período 1.990-1.993, para la segunda el incremento de su peso se sitúa en 2,4 puntos.

Los resultados favorables del sector deben atribuirse, básicamente, a la actividad de Hostelería y Restauración, a la vista de la evolución de los indicadores más representativos de los restantes subsectores.

Así lo confirman las tasas negativas tanto del transporte marítimo de mercancías (2,7%) como del consumo de combustibles para navegación (8,1%).

En una línea más moderada, el transporte terrestre mantuvo un comportamiento estacionario al arrojar un crecimiento cero (0,3%). Asimismo, la atonía mostrada por este subsector viene apoyada por la fuerte caída experimentada en la matriculación de vehículos de carga (40,5%). La importancia de la actividad del transporte terrestre, tanto regular como discrecional, no tiene, desafortunadamente, reflejo en la producción regional.

En lo relativo al comercio, esta actividad no presenta síntomas de recuperación si atendemos a la caída del consumo de energía eléctrica del comercio y los servicios (4,3%).

De otra parte, el estrechamiento del diferencial de precios de los productos de bazar, tanto respecto de la Península como del resto de Europa, unido al anuncio del establecimiento de tiendas "free shops" en los aeropuertos canarios, hace que se agraven las dificultades de esta actividad comercial, tan importante en épocas no tan lejanas.

Cuadro 39.- Estructura del Sector Servicios en Canarias y España. 1.991.

<i>Subsector de actividad</i>	<i>Zona</i>	<i>V.A.B.</i>	<i>% S/Total</i>
1º Recuperación y Reparaciones	<i>Canarias</i>	31.182	2,66
	<i>España</i>	1.170.265	
2º Servicios Comerciales	<i>Canarias</i>	281.527	5,10
	<i>España</i>	5.519.248	
3º Hostelería y Restaurantes	<i>Canarias</i>	239.653	96,9
	<i>España</i>	2.647.180	
4º Transporte y Comunicaciones	<i>Canarias</i>	146.513	4,68
	<i>España</i>	3.128.012	
5º Crédito y Seguros	<i>Canarias</i>	87.994	2,66
	<i>España</i>	3.297.481	
6º Alquiler de Inmuebles	<i>Canarias</i>	102.224	4,03
	<i>España</i>	2.534.785	
7º Enseñanza y Sanidad Privadas	<i>Canarias</i>	34.577	3,99
	<i>España</i>	865.039	
8º Otros Servicios para la Venta	<i>Canarias</i>	124.278	3,76
	<i>España</i>	3.299.890	
9º Servicio Doméstico	<i>Canarias</i>	16.198	3,17
	<i>España</i>	510.466	
10º Servicios Públicos	<i>Canarias</i>	194.881	3,88
	<i>España</i>	5.013.799	
Total Sector Servicios	<i>Canarias</i>	1.259.027	4,49
	<i>España</i>	27.986.165	

Fuente: Estadísticas Básicas Canarias, 1987-1992. Gobierno de Canarias. Empleo y paro. Canarias 1990-1993. Instituto Canario de Estadística.

Cuadro 40.- Sector servicios, aportación por ramas de actividad. (Aportación de cada rama al VAB del sector servicios de la Comunidad). (1991).

<i>Ramas de actividad</i>	<i>Canarias</i>	<i>España</i>
<i>1º Recuperación y Reparaciones</i>	2,48	4,18
<i>2º Servicios Comerciales</i>	22,35	19,72
<i>3º Hostelería y Restaurantes</i>	19,03	9,46
<i>4º Transporte y Comunicaciones</i>	11,64	11,18
<i>5º Crédito y Seguros</i>	6,99	11,78
<i>6º Alquiler de Inmuebles.</i>	8,12	9,06
<i>7º Enseñanza y Sanidad Privadas</i>	2,75	3,09
<i>8º Otros Servicios para la Venta</i>	9,87	11,79
<i>9º Servicio Doméstico</i>	1,29	1,82
<i>10º Servicios Públicos</i>	15,48	17,92
<i>Total Sector Servicios</i>	100,00	100,00

Fuente: Fundación FIES de las Cajas de Ahorros.

Los resultados favorables del sector deben atribuirse, básicamente, a las ramas de servicios comerciales, hostelería y restauración a la vista de la evolución de los indicadores más representativos de los restantes subsectores.

3.- LA EMPRESA CANARIA

3.- LA EMPRESA CANARIA

3.1. Estructura General de la Empresa.

Como refleja el siguiente cuadro, la estructura empresarial Canaria se caracteriza por la existencia de multitud de empresas de servicios, un gran número de empresas de construcción (sector de gran actividad en la Comunidad), comparativamente débil proporción de empresas industriales, lo que se explica por la poca industrialización de la región y la práctica inexistencia de empresas en el sector agrario, donde la mayor parte de las explotaciones son en régimen de explotación directa.

Cuadro 41.- Estructura Empresarial por Sectores Económicos en la Comunidad de Canarias. Número de empresas por sector. 1.992.

<i>Sectores</i>	<i>Nº de empresas.</i>
<i>Servicios</i>	<i>32.224</i>
<i>Industria</i>	<i>3.950</i>
<i>Construcción</i>	<i>3.767</i>
<i>Agrario</i>	<i>68</i>
<i>Total</i>	<i>40.009</i>

Fuente: *Resumen Anual de Datos del Observatorio Ocupacional del Instituto nacional de Empleo. 1.992.*

Cuadro 42.- Estructura empresarial por Sectores Económicos en Las Palmas. Número de empresas por sector. 1992.

<i>Sectores</i>	<i>Nº de empresas</i>
<i>Servicios</i>	16.598
<i>Industria</i>	2.113
<i>Construcción</i>	1.758
<i>Agrario</i>	25
<i>Total</i>	20.494

Fuente: INEM. Información sobre mercado de trabajo. Resumen anual de datos del Observatorio ocupacional. 1993-1994.

Si hacemos un análisis muy sucinto de la distribución del Producto Interior Bruto en Canarias -1991- hay que resaltar una alta terciarización de la economía, con más del 74% del PIB en el sector frente a un 4% para el sector primario, repartiéndose el 22% restante en partidas prácticamente iguales entre la industria y la construcción.

Los datos que reflejan las estimaciones de la variación del PIB en tasas reales muestran que Canarias ha tenido, durante el trienio 1990-1992, la tasa anual media más baja del total de comunidades autónomas españolas.

Sin embargo, la tasa de crecimiento del PIB en términos reales durante 1992 es sólo apenas inferior a la media nacional, encontrándonos en cinco comunidades autónomas con una tasa inferior a la canaria.

Sin embargo, la tasa anual de crecimiento del PIB canario ha sido la segunda más alta de España en 1994, 5,5% de crecimiento, después de la tasa de crecimiento del PIB de Baleares, de 7,3%.

Cuadro 43. Evolución de la estructura productiva en Canarias y en España.

	1.975		1.992	
	Canarias	España	Canarias	España
Producto Interior Bruto				
<i>Agricultura y Pesca</i>	9,4	9,7	3,3	4,1
<i>Industria</i>	12,3	31,8	10,6	22,8
<i>Construcción</i>	10,7	7,3	10,1	8,1
<i>Servicios</i>	67,6	51,2	76,0	65,0
Población activa				
<i>Agricultura y pesca</i>	21,6	23,0	7,4	9,6
<i>Industria</i>	12,4	27,4	7,7	20,9
<i>Construcción</i>	13,3	10,4	9,6	10,1
<i>Servicios</i>	52,7	39,2	57,5	53,0

Fuente: *Papeles de Economía Española. 1994.*

Así mismo, la inestabilidad de la mano de obra está ligada a la naturaleza marcadamente cíclica de la economía canaria. La sucesión de fases de auge y depresión muy pronunciadas responde al carácter cíclico del crecimiento en las economías industriales, al cual es extremadamente sensible la demanda turística.

La especialización de Canarias en un turismo de masas poco diferenciado a escala internacional aumenta la elasticidad de la demanda y, en consecuencia, su sensibilidad a las variaciones del ciclo económico.

Pero además, en la medida en que la construcción toma el relevo al turismo como sector locomotor en todas las fases económicas expansivas, el problema se agrava: las fases de auge se amplían artificialmente y las crisis posteriores se hacen más profundas.

La población activa ha pasado de 423.665 personas en 1976 a 586.836 en 1992, año en que la tasa de actividad - 51,3% - superaba a la media española, 48,9%. Igualmente, la tasa de paro se situó en 1992 en el 24,8%, superior a la media española, que fue el 18,4%.

La población ocupada en el sector primario ha pasado del 22% en 1976 al 8,9% en 1992. La población ocupada en la industria disminuyó del 11,2% al 8,9% en el mismo periodo.

La empleada en la construcción pasó del 10,4% al 8,4% y la empleada en los servicios del 56,4% al 73,8%.

El tamaño de las islas condiciona la dimensión de las empresas, anula las economías de escala e impide, junto con las dificultades de accesibilidad, la articulación de los mercados interiores y exteriores.

Canarias ha heredado una estructura de las explotaciones agrarias polarizada, que se ha mantenido en los mismos términos durante todo el proceso de terciarización de la economía, demostrando las pequeñas explotaciones una gran capacidad de persistencia.

Una amplia mayoría, el 70,6 por 100, de las explotaciones son menores de una hectárea y ocupan el 14 por 100 de la superficie. Al otro extremo el 0,8 por 100 de las explotaciones mayores de 20 hectáreas concentra el 39,3 por 100 de la superficie agraria útil.

Lo destacado de la estructura agraria de Canarias es el escaso peso de las explotaciones medias, que es sustituido por un numeroso grupo de explotaciones minúsculas, y el alto peso del trabajo asalariado.

La terciarización de la economía en Canarias ha supuesto una importante disminución del peso de la agricultura en el valor añadido regional y en el mercado laboral. Sin embargo, la actividad agraria sigue siendo un complemento de rentas para una proporción bastante significativa de la población.

Esta función complementaria de rentas tiene una gran significación social en tanto en cuanto la economía en su conjunto sufre una cierta incapacidad para crear empleo suficiente y estable.

3.2. Análisis de la estructura empresarial canaria por sectores de actividad:

Cuadro 44.- Estructura Empresarial por Sectores Económicos en la provincia de Tenerife. Número de empresas por sector y por número de empleados.

<i>Sectores/ Nº. de empleados</i>	<i>Servicios Nº. de empresas</i>	<i>Industria Nº. de empresas</i>	<i>Construcción Nº. de empresas</i>	<i>Agrario Nº. de empresas</i>
<i>de 1 a 5</i>	<i>12.457</i>	<i>1.379</i>	<i>1.343</i>	<i>25</i>
<i>de 6 a 10</i>	<i>1.526</i>	<i>215</i>	<i>271</i>	<i>4</i>
<i>de 11 a 25</i>	<i>965</i>	<i>156</i>	<i>254</i>	<i>5</i>
<i>de 26 a 50</i>	<i>372</i>	<i>47</i>	<i>87</i>	<i>4</i>
<i>de 51 a 100</i>	<i>156</i>	<i>20</i>	<i>31</i>	<i>5</i>
<i>de 101 a 200</i>	<i>93</i>	<i>11</i>	<i>17</i>	<i>0</i>
<i>de 201 a 500</i>	<i>38</i>	<i>7</i>	<i>6</i>	<i>0</i>
<i>> a 500</i>	<i>19</i>	<i>2</i>	<i>0</i>	<i>0</i>
<i>Total</i>	<i>15.626</i>	<i>1.837</i>	<i>2.009</i>	<i>43</i>

Fuente: Resumen Anual de Datos del Observatorio Ocupacional del Instituto Nacional de Empleo. 1.993.

Cuadro 45.- Estructura Empresarial por Sectores Económicos en la provincia de Las Palmas. Número de empresas por sector y por número de empleados.

<i>Sectores/ N° de empleados</i>	<i>Servicios/ N° de empresas</i>	<i>Industria/ N° de empresas</i>	<i>Construcción /N° de empresas</i>	<i>Agrario/ N° de empresas</i>
<i>de 1 a 5</i>	12.833	1.410	1.154	20
<i>de 6 a 10</i>	1.747	297	257	4
<i>de 11 a 25</i>	1.290	247	200	1
<i>de 26 a 50</i>	392	97	81	0
<i>de 51 a 100</i>	173	28	44	0
<i>de 101 a 200</i>	92	21	21	0
<i>de 201 a 500</i>	45	12	1	0
<i>> a 500</i>	26	1	0	0
Total	16.598	2.113	1.758	25

Fuente: Resumen Anual de Datos del Observatorio Ocupacional del Instituto Nacional de Empleo. 1.992.

Cuadro 46.- Estructura Empresarial por Sectores Económicos en la Comunidad de Canarias . Número de empresas por sector y por número de empleados.

<i>Sectores/ N° de empleados</i>	<i>Servicios/ N° de empresas</i>	<i>Industria/ N° de empresas</i>	<i>Construcción/ N° de empresas</i>	<i>Agrario/ N° de empresas</i>
<i>de 1 a 5</i>	25.290	2.789	2.497	45
<i>de 6 a 10</i>	3.273	512	528	8
<i>de 11 a 25</i>	2.255	403	454	6
<i>de 26 a 50</i>	764	144	168	4
<i>de 51 a 100</i>	329	48	75	5
<i>de 101 a 200</i>	185	32	38	0
<i>de 201 a 500</i>	83	19	7	0
<i>> de 500</i>	45	3	0	0
Total	32.224	3.950	3.767	68

Fuente: *Resumen Anual de Datos del Observatorio Ocupacional del Instituto Nacional de Empleo. 1.992.*

Cuadro 47.- Estructura Empresarial de la Comunidad de Canarias. Número de empresas por número de trabajadores.

<i>Nº trabajadores</i>	<i>Nº empresas</i>	<i>% s/total empresas</i>
<i>de 1 a 5</i>	<i>30.621</i>	<i>76,5</i>
<i>de 6 a 10</i>	<i>4.321</i>	<i>10,8</i>
<i>de 11 a 25</i>	<i>3.118</i>	<i>7,6</i>
<i>de 26 a 50</i>	<i>1.080</i>	<i>2,7</i>
<i>de 51 a 100</i>	<i>457</i>	<i>1,4</i>
<i>de 101 a 200</i>	<i>255</i>	<i>0,6</i>
<i>de 201 a 500</i>	<i>109</i>	<i>0,3</i>
<i>> de 500</i>	<i>48</i>	<i>0,1</i>
<i>Total</i>	<i>40.009</i>	<i>100,00</i>

Fuente: Resumen Anual de Datos del Observatorio Ocupacional del Instituto Nacional de Empleo. 1.992.

Los datos sobre distribución de la actividad en las empresas y personalidad de las mismas, en la comunidad de Canarias, sólo han sido localizados a través de las Tablas del Instituto de Estudios Fiscales, que reproducimos a continuación. No se han encontrado datos más actuales.

Dichas tablas reflejan, como también lo hacen otros cuadros recogidos en el presente informe, la reducida dimensión de la empresa Canaria y la abundancia del trabajo autónomo en prácticamente todos los sectores de actividad.

3.3. La Inversión en Canarias.

Cuadro 48.- Distribución de las inversiones por secciones. En millones de pesetas.

<i>Secciones</i>	<i>1.993</i>	<i>% S/total</i>	<i>1.992</i>	<i>% S/Total</i>	<i>Variac. 1.992/93</i>
<i>Parlamento</i>	<i>191.773</i>	<i>0,27</i>	<i>134.571</i>	<i>0,19</i>	<i>42,51</i>
<i>Consejo Consultivo</i>	<i>8.400</i>	<i>0,01</i>	<i>9.724</i>	<i>0,01</i>	<i>-13,61</i>
<i>Deuda pública</i>	<i>0</i>	<i>0,00</i>	<i>0</i>	<i>0,00</i>	<i>0,00</i>
<i>Presidencia del gobierno</i>	<i>69.403</i>	<i>0,10</i>	<i>55.029</i>	<i>0,08</i>	<i>2612,00</i>
<i>Consejería de la presidencia</i>	<i>3.354.734</i>	<i>4,79</i>	<i>915.529</i>	<i>1,26</i>	<i>266,43</i>
<i>Economía y comercio</i>	<i>0</i>	<i>0,00</i>	<i>0</i>	<i>0,00</i>	<i>0,00</i>
<i>Economía y Hacienda</i>	<i>2.830.675</i>	<i>4,04</i>	<i>2.049.567</i>	<i>282,00</i>	<i>38,11</i>
<i>Obras públicas, vivienda y agua</i>	<i>22.288.211</i>	<i>31,79</i>	<i>23.179.604</i>	<i>31,80</i>	<i>-3,85</i>
<i>Política territorial</i>	<i>3.339.284</i>	<i>4,76</i>	<i>4.089.452</i>	<i>5,63</i>	<i>-18,34</i>
<i>Agricultura y pesca</i>	<i>5.625.414</i>	<i>8,02</i>	<i>3.542.072</i>	<i>4,87</i>	<i>58,82</i>
<i>Sanidad y asuntos sociales</i>	<i>3.045.439</i>	<i>4,34</i>	<i>2.567.018</i>	<i>3,53</i>	<i>18,64</i>
<i>Industria, comercio y consumo</i>	<i>4.502.840</i>	<i>6,42</i>	<i>3.089.091</i>	<i>4,59</i>	<i>45,77</i>
<i>Turismo y transporte</i>	<i>2.537.977</i>	<i>3,62</i>	<i>5.513.969</i>	<i>7,59</i>	<i>-53,97</i>
<i>Educación, cultura y deportes</i>	<i>8.589.193</i>	<i>12,25</i>	<i>15.756.935</i>	<i>21,68</i>	<i>-45,49</i>

<i>Secciones</i>	<i>1.993</i>	<i>% S/Total</i>	<i>1.992</i>	<i>% S/Total</i>	<i>Variac. 1992/93</i>
<i>Diversas consejerías</i>	<i>360.000</i>	<i>0,51</i>	<i>63.488</i>	<i>0,09</i>	<i>467,04</i>
<i>Transferencias a cabildos insulares</i>	<i>7.069.772</i>	<i>10,08</i>	<i>43.254</i>	<i>0,06</i>	<i>16244,78</i>
<i>Fondo compensación interinsular</i>	<i>238.073</i>	<i>0,34</i>	<i>1.308.971</i>	<i>1,80</i>	<i>-81,81</i>
<i>Fondo compensación interterritorial</i>	<i>5.809.485</i>	<i>8,29</i>	<i>8.110.303</i>	<i>11,16</i>	<i>-28,37</i>
<i>Trabajo y función pública</i>	<i>247.316</i>	<i>0,35</i>	<i>2.259.650</i>	<i>3,11</i>	<i>-89,06</i>
<i>Total</i>	<i>70.107.989</i>	<i>100,00</i>	<i>72.688.226</i>	<i>100,00</i>	<i>-3,55</i>

Fuente: La Cuenta General de la Comunidad Autónoma de Canarias, 1993. Gobierno de Canarias. Consejería de Economía y Hacienda. Intervención General.

Gráfico 4. Distribución de las inversiones por secciones. Porcentajes.

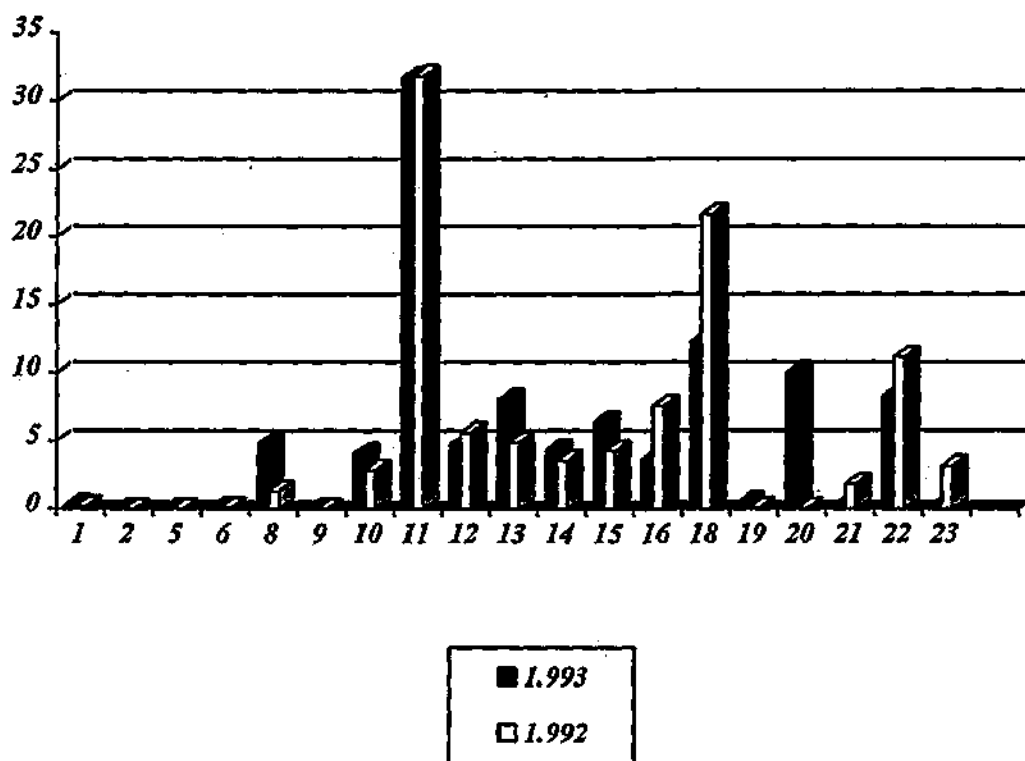

- 1 Parlamento**
- 2 Consejo Consultivo**
- 5 Deuda Pública**
- 6 Presidencia del Gobierno**
- 8 Consejería de la Presidencia**
- 9 Economía y Comercio**
- 10 Economía y Hacienda**
- 11 Obras Públicas, Vivienda y Agua**
- 12 Política Territorial**
- 13 Agricultura y Pesca**
- 14 Sanidad y Asuntos Sociales**
- 15 Industria, Comercio y Consumo**
- 16 Turismo y Transporte**
- 18 Educación, Cultura y Deportes**
- 19 Diversas Consejerías**
- 20 Transferencias a Cabildos Insulares**
- 21 Fondo Compensación Interinsular**
- 22 Fondo Compensación Interterritorial**
- 23 Trabajo y Función Pública**

Fuente: La Cuenta General de la Comunidad Autónoma de Canarias, 1993. Gobierno de Canarias. Consejería de Economía y Hacienda. Intervención General.

En el ejercicio 1.993, las Secciones que absorben un mayor porcentaje del Presupuesto para Inversiones (tanto Inversiones Reales como Inversiones de Capital), son Obras Públicas, Viviendas y Agua y Educación, Cultura y Deportes, secciones éstas que alcanzan cifras en torno al 23% y 12%, respectivamente del total de la Inversión de la Comunidad Canaria.

La comparación de los datos de ambos años muestran unos porcentajes de incremento mayores para las secciones: Transferencias a Cabildos Insulares (16.244%), seguida de Diversas Consejerías (467%) y de la sección Consejería de la Presidencia (266%).

Cuadro 49.- Distribución de las Inversiones reales y transferencias de capital por islas. En miles de pesetas.

<i>Islas</i>	<i>1993</i>	<i>% S/Total</i>	<i>1992</i>	<i>% S/Total</i>	<i>Variac. 1993/92</i>
<i>Fuerteventura</i>	2.232.185	3,21	3.274.433	4,5	-31,83
<i>Lanzarote</i>	3.106.208	4,47	3.356.630	4,62	-7,46
<i>Gran Canaria</i>	28.661.435	41,23	26.398.682	36,32	8,57
<i>Gomera</i>	3.337.221	4,80	3.987.562	5,49	-16,31
<i>Hierro</i>	723.598	1,04	1.159.573	1,6	-37,6
<i>La Palma</i>	3.964.155	5,70	3.777.700	5,2	4,94
<i>Tenerife</i>	22.928.159	32,98	24.522.158	33,74	-6,5
<i>Diversas islas</i>	5.155.028	6,57	6.211.488	8,55	-26,47
<i>Total</i>	70.107.989	100,00	72.688.226	100	-4,36

Fuente: *Intervención General de la Comunidad Autónoma de Canarias. 1993.*

El mayor porcentaje se concentra en las dos islas mayores, Gran Canaria el 41% y Tenerife el 33% para el año 1993, ya que son las islas con mayor asignación presupuestaria.

La evolución temporal en el año 1992 y 1993 señala un porcentaje de participación similar en ambos años para todas las islas, pero con una ligera pérdida general de participación en favor de las islas de Gran Canaria y de La Palma, que aumentan su cuota de participación en el total general.

Desde la perspectiva de la inversión, existen una serie de factores, tanto externos como internos, que explican la incertidumbre de los inversores.

De una parte, los bajos crecimientos de la economía internacional y nacional, así como las inciertas expectativas respecto a su recuperación.

De otro lado, la propia situación de la economía canaria, con un empeoramiento de la situación de las empresas, ha retrasado la toma de decisiones de inversión.

Esta atonía inversora viene explicada por la caída de la actividad, el bajo grado de utilización de la capacidad productiva y, en general, por la situación de provisionalidad del actual marco legal que regula los aspectos económicos del régimen específico de Canarias cuya reforma, aún está pendiente de aprobación por las Cortes Generales.

Asimismo, el debilitamiento de la demanda de financiación de proyectos de inversión también se manifiesta tanto en la disminución del volumen de créditos al sector privado, con una tasa de variación negativa (1,5%) respecto a 1992 desconocida durante el último quinquenio.

La desaceleración de la inversión también se manifiesta tanto en la fuerte caída de la matriculación de vehículos de carga (40,5%) como en el estancamiento de la inversión pública, que registra un descenso del 0,74%.

Frente al aplazamiento de las decisiones de inversión por los agentes económicos que se deduce del análisis de otros indicadores, la información facilitada por el Registro Industrial aporta un crecimiento de las inversiones industriales del 22,6% a lo largo de 1993.

No obstante, esta cifra debe tomarse con cierta cautela al no ser representativa del conjunto de la economía y tener, además, un carácter cualitativo y tendencial.

Este favorable resultado es producto más de la evolución de la inversión en ampliaciones de industrias existentes (39,4%) que de la destinada a la instalación de nuevas industrias (4,7%).

Asimismo, aquellas absorben el 58,6 del volumen total de inversiones.

Aunque el número de nuevos establecimientos industriales superó al de ampliaciones, los porcentajes de incremento jugaron de manera inversa.

En lo relativo a las ampliaciones, creció la inversión media como consecuencia de un mayor crecimiento de las inversiones totales respecto del número de establecimientos.

El proceso seguido por las nuevas industrias fue justamente el contrario, al invertirse el comportamiento de dichas variables.

Otro de los aspectos dignos de destacar es el efecto previsto de las inversiones en la creación de empleo.

A pesar de que aquellas experimentan un significativo incremento, el número estimado de nuevos puestos de trabajo desciende en su conjunto casi un 36% en relación con 1992, afectando este descenso tanto a las ampliaciones (50,8%) como a las nuevas industrias (29,2%).

Este hecho pone de manifiesto una política de mejora de la productividad del sector, claramente reflejada por otros indicadores, a través de una utilización más intensiva del capital con el objetivo de alcanzar una mayor competitividad de las empresas tanto en el mercado interior como en el exterior.

Cuadro.50.- Inversión extranjera directa por sectores. Año 1993 (millones de pesetas).

<i>Sector</i>	<i>Canarias</i>	<i>España</i>
<i>Agricultura y ganadería</i>	11,0	11.343,1
<i>Pesca</i>	0,0	157,8
<i>Industrias extractivas</i>	5.460,0	13.838,7
<i>Industria manufacturera</i>	6.916,1	1.041.385,9
<i>Producción y distribución de energía eléctrica, gas y agua</i>	0,0	4.615,1
<i>Construcción</i>	0,0	25.435,4
<i>Comercio, reparación de vehículos de motor, motocicletas y ciclomotores</i>	1.590,4	165.280,3
<i>Hostelería</i>	1.812,4	40.395,3
<i>Transporte, almacenamiento y comunicaciones</i>	51,0	13.905,2
<i>Intermediación financiera</i>	0,0	259.839,5
<i>Actividades inmobiliarias y de alquiler. Servicio empresas</i>	3.627,9	266.296,9
<i>Educación</i>	0,0	15,0
<i>Servicios sociales</i>	0,0	1.467,6
<i>Otras actividades sociales y servicios</i>	74,7	11.633,2
<i>Total</i>	19.543,5	1.855.609,0

Fuente: Dirección General de Inversiones Exteriores (Ministerio de Comercio y Turismo).

Por sectores productivos, la inversión extranjera se ha centrado, fundamentalmente, en las industrias extractivas y manufacturera y, en menor medida, en las actividades inmobiliarias, de alquiler y servicios a empresas; así como de hostelería; comercio y reparación de vehículos.

Cuadro 51.- Inversiones extranjeras directas en Canarias por países. (Millones de pesetas).1993.

	Canarias	% S/Total	España	% S/Total
<i>Países Unión Europea</i>	3.138,0	16,1	989.984,1	14,8
<i>Países Bajos</i>	1.667,1	8,5	424.686,5	6,4
<i>Reino Unido</i>	1.285,9	6,6	130.821,0	2,0
<i>Resto Unión Europea</i>	185,0	0,9	434.476,6	6,5
<i>Países europeos no Unión Europea</i>	54,6	0,3	104.462,5	1,6
<i>Suecia</i>	54,6	0,3	21.609,3	0,3
<i>Otros</i>	0,0	0,0	82.853,2	1,2
<i>Países OCDE no europeos</i>	1.551,4	7,9	164.838,5	2,5
<i>Estados Unidos</i>	1.551,4	7,9	144.200,5	2,2
<i>Otros</i>	0,0	0,0	20,6	0,3
<i>Paraísos fiscales</i>	4.029,5	20,6	41.129,4	0,6
<i>Islas Man</i>	1.618,0	8,3	8.995,4	0,1
<i>Leinchstentein</i>	964,0	4,9	4.186,9	0,1
<i>Panamá</i>	1.425,5	7,3	8.790,2	0,1
<i>Otros</i>	22,0	0,1	19.156,9	0,3
<i>Europa Oriental y Central</i>	26,6	0,1	91,0	0,0
<i>Resto Países</i>	0,0	0,0	15.195,1	0,2
<i>España</i>	10.743,4	55,0	539.908,2	8,1
<i>Total</i>	19.543,5	100,0	1.855.608,8	100,0

Fuente: Dirección General de Inversiones Exteriores. (Ministerio de Comercio y Turismo).

Atendiendo al origen geográfico de las inversiones destacan las procedentes de la Unión Europea, Paraísos Fiscales y Estados Unidos.

A pesar de la atonía inversora y de las negativas expectativas empresariales como resultado de la desaceleración, casi generalizada, de la actividad económica en 1993, se produjo un incremento de los expedientes aprobados de subvenciones al sector primario y de ayudas públicas a la inversión.

De este modo, ha aumentado tanto el número de empresas solicitantes como la inversión total, el número de empleos a crear y la cuantía de las subvenciones públicas aprobadas.

Cuadro 52. Expedientes aprobados de ayudas públicas a la inversión.

	<i>Inversión Total (Millones de pesetas)</i>		<i>Subvención Pública</i>	
	<i>1992</i>	<i>1993</i>	<i>1992</i>	<i>1993</i>
INDUSTRIAS EXTRACTIVAS	<i>117,1</i>	<i>269,3</i>	<i>25,0</i>	<i>59,2</i>
<i>Extracción de productos energéticos</i>	-	-	-	-
<i>Extracción de otros Minerales excepto Productos energéticos</i>	<i>117,1</i>	<i>269,3</i>	<i>25,0</i>	<i>59,2</i>
INDUSTRIA MANUFACTURERA	<i>8.519,4</i>	<i>9.665,3</i>	<i>1.123,4</i>	<i>19.013,0</i>
<i>Ind. Alimentación, Bebidas y Tabaco</i>	<i>4.678,0</i>	<i>4.560,4</i>	<i>631,4</i>	<i>926,1</i>
<i>Ind. Textil y de la Confección</i>	<i>111,4</i>	<i>204,0</i>	<i>34,2</i>	<i>48,2</i>
<i>Ind. de Cuero y Calzado</i>	<i>120,9</i>	<i>97,0</i>	<i>12,2</i>	<i>31,9</i>
<i>Ind. Madera y Corcho</i>	<i>83,7</i>	<i>465,0</i>	<i>8,4</i>	<i>126,3</i>
<i>Papel, Edición y Artes Gráficas</i>	<i>745,7</i>	<i>540,0</i>	<i>111,5</i>	<i>128,1</i>
<i>Refino de Petróleo</i>	<i>189,3</i>	-	<i>10,0</i>	-

Fuente: Dirección General de Ordenación y Fomento Industrial y Comercial. Consejería de Industria y Comercio.

	<i>Inversión Total (Millones de pesetas)</i>		<i>Subvención Pública</i>	
	<i>1992</i>	<i>1993</i>	<i>1992</i>	<i>1993</i>
<i>Industria Química</i>	<i>53,8</i>	<i>136</i>	<i>5,4</i>	<i>39,6</i>
<i>Caucho y materias plásticas</i>	<i>89,4</i>	<i>746</i>	<i>15,1</i>	<i>188,2</i>
<i>Productos Minerales no Metálico</i>	<i>978</i>	<i>797</i>	<i>121,4</i>	<i>140,7</i>
<i>Fabricación de productos Metálicos</i>	<i>454</i>	<i>321</i>	<i>81,7</i>	<i>39,8</i>
<i>Construcción de Maquinaria y Equipo Mecánico</i>	<i>407</i>	<i>148</i>	<i>20</i>	<i>34,6</i>
<i>Material Eléctrico y Equipo Electrónico</i>	<i>345</i>	<i>135</i>	<i>33,7</i>	<i>35,2</i>
<i>Material de Transporte</i>	<i>0</i>	<i>1101,6</i>	<i>0</i>	<i>103,7</i>
<i>Manufactureras diversas</i>	<i>262,6</i>	<i>409</i>	<i>38,4</i>	<i>58,9</i>
TOTAL INDUSTRIA	8636,5	9834	1148,4	1960,5
CONSTRUCCIÓN		168		40,1
<i>Instalaciones en Obras</i>		<i>168</i>		<i>40,1</i>
INDUSTRIAS DE SERVICIOS	760,9	2991	138,9	572,5

Fuente: Dirección General de Ordenación y Fomento Industrial y Comercial. Consejería de Industria y Comercio.

	<i>Inversión Total (Millones de pesetas)</i>		<i>Subvención Pública</i>	
	<i>1992</i>	<i>1993</i>	<i>1992</i>	<i>1993</i>
<i>Transporte, Almacenamiento y Comunicaciones</i>	<i>207,4</i>	<i>1134</i>	<i>37,5</i>	<i>118</i>
<i>Comercio, rep. de Vehículos de Motor y Artículos Personales</i>	<i>-</i>	<i>1483</i>	<i>-</i>	<i>367</i>
<i>Actividades Inmobiliarias y de Alquiler; Servicios Empresariales</i>	<i>-</i>	<i>3,2</i>	<i>-</i>	<i>0,8</i>
<i>Hostelería</i>	<i>208,4</i>	<i>-</i>	<i>50</i>	<i>-</i>
<i>Otras Empresas de Servicios (Talleres, Lavanderías)</i>	<i>345,1</i>	<i>370,5</i>	<i>51,4</i>	<i>86,7</i>
<i>Total</i>	<i>9397,4</i>	<i>13094,8</i>	<i>1287,3</i>	<i>2573,1</i>

Fuente: Dirección General de Ordenación y Fomento Industrial y Comercial. Consejería de Industria y Comercio.

Por sectores económicos, el que ha concentrado mayor volumen de inversión es el sector servicios con 10.670,1 millones de pesetas (50,7% de la inversión total), destacando la actividad de hostelería y restauración con 7.316,4 millones de pesetas y que supone casi duplicar la cifra de 1992.

El programa Regis de incentivos económicos a las PYMES turísticas, el Plan Futures de competitividad del turismo español y la rehabilitación de inmuebles en el medio rural han sido las líneas hacia las que las empresas solicitantes han dirigido su atención.

De otra parte, de la inversión total en el sector servicios sólo 850 millones de pesetas se acogieron a los incentivos económicos regionales.

En segundo término, figura el sector industrial con una inversión de 10.218,0 millones de pesetas (48,5% de la inversión total), de los cuales 2.342,1 millones de pesetas se aprobaron vía incentivos económicos regionales.

De esta inversión destaca la realizada en la actividad de alimentación, bebidas y tabaco al concentrar el 45,2% de la inversión total en el sector industrial.

Cuadro 53.- Subvenciones a la agricultura, ganadería y pesca. (Millones de pesetas).

	1992	1993
Producción Agrícola	2884,9	2599,6
Producción Ganadera	407,5	183,1
Producción Agrícola combinada con ganadería	81,1	104,1
Servicios relacionados con Agricultura y Ganadería	1505,2	3071,1
Pesca	532,7	236,4
TOTAL	5411,4	6194,3

Fuente: Consejería de Agricultura y Alimentación. Dirección General de Estructuras Agrarias. Dirección General de Producción Agraria, Dirección General de Comercialización y Dirección General de Pesca.

Cuadro 54.- Inversión extranjera en Canarias y en España.

	<i>1990 (1)</i>	<i>% S/Total</i>	<i>1991(1)</i>	<i>% S/Total</i>
<i>Canarias</i>	<i>38.190,52</i>	<i>2,59</i>	<i>17.267,43</i>	<i>1,30</i>
<i>España</i>	<i>1.469.101</i>	<i>100,00</i>	<i>1.320.777</i>	<i>100,00</i>

Fuente: Estadísticas Básicas Canarias, 1987-92

(1) Millones de pesetas

4.- ANÁLISIS DE LA PEQUEÑA Y MEDIANA EMPRESA

4.- ANÁLISIS DE LA PEQUEÑA Y MEDIANA EMPRESA

Las "Pequeñas y Medianas Empresas", han constituido el motor de la economía canaria. Este papel fundamental de las PYMES en el sistema económico se debe a diversos factores, como la flexibilidad de estas empresas, su facilidad de adaptación a las nuevas tecnologías, o su adecuación para la creación de empleo y riqueza.

Cuadro 55.- Distribución Estimada de PYMES por Comunidades Autónomas.

<i>Comunidad Autónoma</i>	<i>Nº. de Empresas</i>	<i>% sobre total</i>
<i>Andalucía</i>	<i>193.000</i>	<i>13,1</i>
<i>Aragón</i>	<i>46.200</i>	<i>3,1</i>
<i>Asturias</i>	<i>39.200</i>	<i>2,7</i>
<i>Baleares</i>	<i>38.200</i>	<i>2,6</i>
<i>Canarias</i>	<i>52.800</i>	<i>3,6</i>
<i>Cantabria</i>	<i>18.800</i>	<i>1,3</i>
<i>Castilla-La Mancha</i>	<i>56.200</i>	<i>3,8</i>
<i>Castilla-León</i>	<i>78.200</i>	<i>5,3</i>
<i>Cataluña</i>	<i>308.100</i>	<i>20,9</i>
<i>Extremadura</i>	<i>26.700</i>	<i>1,8</i>
<i>Galicia</i>	<i>84.500</i>	<i>5,7</i>
<i>Madrid</i>	<i>238.000</i>	<i>16,1</i>
<i>Murcia</i>	<i>33.200</i>	<i>2,2</i>
<i>Navarra</i>	<i>22.300</i>	<i>1,5</i>
<i>Valencia</i>	<i>142.900</i>	<i>9,7</i>
<i>País Vasco</i>	<i>84.300</i>	<i>5,7</i>
<i>Rioja</i>	<i>13.300</i>	<i>0,9</i>
TOTAL ESPAÑA	1.476.000	100,00

Fuente: Instituto Nacional de Estadística. 1.991.

Canarias ocupa el quinto lugar de la lista de Comunidades Españolas por número de PYMES, con un total de 52.800 empresas, lo que representa el 3,6% del total nacional.

Cuadro 56.- Sociedades mercantiles creadas y capital fundacional. (En miles de pesetas). 1.993

	<i>Total</i>		<i>Colectivas</i>		<i>Comanditarias</i>		<i>Limitadas</i>		<i>Anónimas</i>	
	<i>Número</i>	<i>Capital</i>	<i>Número</i>	<i>Capital</i>	<i>Número</i>	<i>Capital</i>	<i>Número</i>	<i>Capital</i>	<i>Número</i>	<i>Capital</i>
<i>Baleares</i>	1.984	7.193.088	3	5.400	1	120.000	1.917	5.780.488	63	1.287.200
<i>Canarias</i>	2.705	17.476.367	2	1.000	2	62.664	2.615	12.170.915	86	5.241.788
<i>Las Palmas</i>	1.503	10.325.451	2	1.000	2	62.664	1.453	7.216.499	46	3.045.288
<i>Tenerife</i>	1.202	7.150.916	-	-	-	-	1.162	4.954.416	40	2.196.500
<i>España</i>	83.077	02.599.770	69	250.453	36	623.234	79.053	314.526.051	3.919	287.200.032

Fuente: Registro Mercantil Central.

El 96,7% de las sociedades mercantiles creadas en Canarias, son sociedades limitadas, sólo el 3,2% son sociedades anónimas y el resto sociedades colectivas y comanditarias.

El total de sociedades mercantiles creadas en Canarias representa el 3,2% del total nacional.

Cuadro 57.- Evolución de Socios y Cooperativas constituidas en Canarias por provincias.

	Total		Las Palmas		Tenerife		Registro Autonómico	
	Cooperativas	Socios	Cooperativas	Socios	Cooperativas	Socios	Cooperativas	Socios
1.984	34	319	23	217	11	102	-	-
1.985	31	374	16	226	15	148	-	-
1.986	24	241	7	65	17	176	-	-
1.987	37	290	24	175	13	115	-	-
1.988	31	423	-	-	22	137	9	286
1.989	20	165	9	50	11	115	-	-
1.990	31	231	13	102	4	44	14	85
1.991	49	530	25	270	14	152	10	108
1.992	64	522	24	159	32	311	8	52
1.993	104	5.472	59	727	23	2.410	22	2.335

Fuente: Boletín de Estadísticas Laborales. 1.993.

Cuadro 58.- Cooperativas y Sociedades Anónimas Laborales. Canarias y España.

	<i>Canarias</i>	<i>España</i>
<i>Cooperativas</i>	64	1.583
<i>Nº de Socios</i>	522	18.540
<i>Soc. Anónimas Laborales</i>	19	586
<i>Nº de Socios</i>	103	5.132

Fuente: Anuario de Estadísticas Laborales, 1.995.

Sin embargo las PYMES sufren, en general, las dificultades financieras, propias de su tamaño y dimensión. Invertir en tecnología, abrirse a mercados externos, introducir nuevos métodos productivos etc., se convierten en objetivos empresariales que la propia estructura interna de las PYMES, muchas veces hace inalcanzables.

El modelo económico existente en Canarias en los últimos decenios ha entrado en una fase de estancamiento, lo que obliga a plantear la necesidad de ir creando las bases de nuevas actividades productivas y de servicios, que contribuyan a la creación de un nuevo modelo económico.

Cuadro 59.- Número de empresas por tramos, en función del número de empleados. Total Nacional.

COMUNIDADES AUTÓNOMAS	Nº DE EMPLEADOS			
	De 1 a 10	De 11 a 30	De 31 a 100	De 101 a 500
Andalucía	117.878	10.750	3.143	913
Aragón	28.949	2.924	820	235
Asturias	19.693	1.946	576	187
Baleares	21.584	1.941	531	120
Canarias	34.482	3.372	1.115	332
Cantabria	10.976	1.054	306	91
Castilla-La Mancha	32.421	3.661	1.029	258
Castilla-León	48.029	4.786	1.398	476
Cataluña	168.446	19.643	6.106	1.604
C. Valenciana	93.357	10.220	2.814	583
Extremadura	16.915	1.520	400	122
Galicia	54.029	5.096	1.384	398
Madrid	130.584	14.330	4.672	1.420
Murcia	21.310	2.072	620	146
Navarra	11.008	1.354	458	115
País Vasco	42.037	5.100	1.780	545
La Rioja	6.356	742	227	48
Ceuta y Melilla	2.431	193	61	8
TOTAL NACIONAL	860.485	90.704	27.440	7.611

Fuente: Instituto Nacional de Estadística. 1.991.

La inmensa mayoría de las empresas de Canarias son pequeñas unidades productivas, de menos de 10 empleados, no existiendo prácticamente unidades grandes en esta Comunidad.

Ello puede resultar un elemento que dificulte el crecimiento de la Comunidad Autónoma, pues la presencia de grandes unidades es importante en cuanto actúan como motor de la economía y dado que el pequeño tamaño de las unidades puede dificultar la puesta en marcha de elementos como: la formación de los empleados, la renovación de estructuras o la actividad exportadora que requieren normalmente una cierta "masa crítica" en las empresas para que puedan llevarse a cabo.

La estructura productiva y el fenómeno empresarial

Merecen una reflexión particular dos aspectos que en la actualidad se consideran clave para el proceso de desarrollo regional: La emprenditorialidad y la disponibilidad de servicios avanzados para las empresas.

Existe un amplio consenso en cuanto a que el reto competitivo de los noventa concierne principalmente a las empresas. De hecho, se llega a decir que la competitividad de las regiones y de sus ciudades, en este caso Canarias, depende de la productividad y competitividad de sus empresas.

Las empresas Canarias han de enfrentar el reto del Mercado Único Europeo, debiendo superar algunos condicionantes de partida.

Por una parte, un entorno económico regional poco desarrollado y con una fuerte dependencia de decisiones estratégicas del exterior, como es el caso del turismo y de la agricultura de exportación. por otra la existencia de una cultura empresarial con debilidades estratégicas frente al nuevo escenario.

De todas maneras, los empresarios canarios se sitúan, muy probablemente, entre los empresarios españoles con mayor experiencia en relaciones internacionales, de hecho, en la encuesta realizada a las empresas relevantes, la internacionalización de las actividades ha sido uno de los factores de competitividad de Canarias mejor valorados. El 58% de los representantes de las empresas relevantes entrevistadas estima que la internacionalización de la actividad económica en Canarias es igual o mayor que en otras regiones españolas no insulares en desarrollo (como Andalucía).

Además de las tradicionales relaciones comerciales con el exterior, la economía de Canarias está acostumbrada a la presencia de inversores extranjeros, tanto en relación con el complejo turístico - construcción como en las actividades complementarias, como es el caso de la industria manufacturera de tabacos (tres de las principales tabacaleras mundiales, British American Tobacco, Philip Morris y R.J. Reynolds, tienen centros en el Archipiélago).

Sin embargo, en la actualidad no se aprecia la existencia de relaciones empresariales de carácter estratégico que aseguren el eficaz aprovechamiento de esas relaciones internacionales a los fines del desarrollo regional a largo plazo.

La explicación podría estar, en buena medida, en la actitud del empresario canario, otra de las debilidades del modelo productivo actual. En este sentido, y desde la óptica de las empresas relevantes, la actitud del empresario canario no parece la más adecuada a las actuales circunstancias.

No obstante, se reconocen a la vez como puntos fuertes del empresario canario. la preocupación por innovar los sistemas de gestión y el espíritu emprendedor y de riesgo. Así lo consideran en torno al 50% de los empresarios encuestados.

Al mismo tiempo, existen opiniones divididas en cuanto a la actitud por participar en asociaciones sectoriales, la preocupación por la innovación de productos y procesos productivos y la experiencia en los mercados internacionales.

Así por ejemplo, mientras entre las empresas del complejo agropesquero - exportador se valoran como puntos fuertes la preocupación por la innovación de productos y procesos productivos, entre las del complejo turístico - construcción se autovaloran como puntos débiles la innovación de productos y la experiencia en los mercados internacionales.

Llevar adelante un cambio estratégico en el modelo productivo canario, implica modificar profundamente la concepción y funcionamiento de las empresas de la región, para adecuarse a las nuevas reglas de juego. Y para lograrlo, hace falta iniciar un proceso sostenido de desarrollo de estas actividades, íntimamente ligadas a la propia viabilidad del cambio.

En la creación y desarrollo de las empresas influyen evidentemente multitud de factores que impulsan al lanzamiento de nuevas actividades.

Perspectivas de crecimiento de la Economía Canaria:

En el cuadro siguiente recogemos las llamadas variables con motricidad elevada, derivadas de elementos o fuerzas surgidas en el pasado, las variables con dependencia elevada que suponen debilidades de cara al futuro y por último las variables con motricidad y dependencia elevada que están constituidas por las amenazas y oportunidades de la situación presente en el Archipiélago canario. Todo ello viene recogido en el documento: "El ciclo económico y las perspectivas a medio plazo de la economía canaria". Equipo Mecalink. Universidad de Las Palmas de Gran Canaria.

En el cuadro siguiente, que representa el plano dependencia - motricidad total y en los recuadros que siguen apreciamos cuáles son las variables clave que inciden, incidirán o resultarán de la evolución previsible de la economía canaria con un horizonte en torno a diez años:

<i>Clasificación prospectiva (MICMAC)</i>
<i>Variables con motricidad elevada: las fuerzas del pasado</i>
<i>(27). Falta tradición y cultura empresarial</i>
<i>(53). Dinámica de bloques comerciales, ejes de desarrollo</i>
<i>(29). Negociantes versus empresarios</i>
<i>(61). Negociación REF</i>
<i>(49). Crisis económica internacional</i>
<i>(62). Déficit Administraciones Públicas</i>

<i>(59). Efectos derivados del Mercado de la Unión Europea</i>
<i>(4). Comportamientos limitados corto plazo</i>
<i>(60). Incertidumbre financiación Autonomías</i>
<i>(56). Dificultades convergencia MAASTRICHT</i>
<i>(52). Liberalización global/ barreras tecnológicas</i>
<i>(34). Falta marco económico estable.</i>
<i>(48). Disociación universidad empresa</i>
<i>(15). Infraestructuras comunicaciones</i>
<i>(43). Política tecnológica coordinación organismos</i>
<i>(51). Permanente innovación tecnológica</i>
<i>(2). Elite política regional liderazgo</i>
<i>(54). Terciarización servicios avanzados</i>
<i>(50). Estabilidad y desarrollo MAGREB</i>
<i>(63). Tensiones sobre la peseta</i>
<i>(32). Escasa cooperación/ sinergia empresaria</i>
<i>(65). Tasa paro en España</i>

- Entre las fuerzas del pasado que inciden de múltiples formas y con amplios efectos en la situación actual se encuentran algunas internas y otras de entorno.
- La falta de tradición y cultura empresarial encabeza la lista de motricidad total elevada, junto a otros factores internos en general representativos de la inmadurez del tejido empresarial (negociantes versus empresarios, escasa cooperación y sinergia entre empresas) y del marco económico (negociaciones REF, falta de un marco económico estable o definición del nuevo modelo económico de las islas).

- Los problemas de infraestructuras de comunicaciones y de falta de un plan tecnológico que defina prioridades de acción, así como la disociación Universidad- Empresa son otros elementos responsables de la situación actual.

- La variable 2 (élite política regional que ejerza el liderazgo y propicie la definición de un proyecto colectivo) es la única entre las del eje socio - político que resulta tener motricidad elevada.

- Como se esperaba al ser la economía canaria muy sensible al entorno exterior y con la globalización económica mundial, hay un alto peso de factores de entorno en la lista de variables muy motrices.

- Entre las mundiales aparecen la conformación de bloques comerciales y ejes de desarrollo (53), la crisis económica internacional (49), el proceso de liberalización global acompañado de barreras de entrada tecnológicas y organizativas a los mercados (52), permanente innovación tecnológica a nivel mundial (51) y la estabilidad y desarrollo del Magreb (50).

- Son también altamente motrices algunas variables europeas como los efectos derivados del Mercado Único Europeo (59) o las dificultades de la convergencia requerida en Maastricht (56).

- Entre las españolas encontramos la financiación de las Autonomías (60) y las tensiones sobre la peseta (63).

- En la lista de debilidades de cara al futuro (variables altamente dependientes) se encuentran variables internas relacionadas con el papel de Canarias en el exterior: falta de competitividad general exterior (33), reto de reconversión de la agricultura de exportación (40), cooperación con África (46) y la imagen externa en Canarias (47).

- Otras se refieren a la oferta: modernización de servicios financieros (45) y degradación de los servicios e infraestructura turística de las Islas (36).

- Cuestiones medioambientales como las amenazas de los recursos paisajísticos (21) y la importancia económica y ambiental de la agricultura (39) aparecen también en esta lista.

- Por último, hay tres problemas de mercado que amenazan el futuro: la estructura oligopolista del mercado turístico (37), los canales de distribución interior ineficientes (25) y la necesidad de articular el mercado agrícola para el consumo local (39).

- El tercer conjunto relevante de variables clave incluye aquellas que a la vez son muy motrices y muy dependientes, representando las amenazas y oportunidades del presente.

Todas ellas tienen que ver con la posición y acciones estratégicas de las empresas canarias: Tamaño reducido (31), inadaptación al entorno cambiante (28), insuficiente esfuerzo en I+D (42), escaso acceso a las bases de datos de información estratégica (24) y capacidad de atracción de empresas internacionales avanzadas (44).

<i>Clasificación prospectiva (MICMAC)</i>
<i>VARIABLES CON DEPENDENCIA ELEVADA:</i>
<i>Las debilidades de cara al futuro</i>
<i>(339). Falta competitividad exterior</i>
<i>(46). Cooperación con África</i>
<i>(47). Marketing exterior, imagen externa Canarias</i>
<i>(40). Reto competitividad agricultura exportación</i>
<i>(45). Modernización servicios financieros</i>
<i>(36). Degradación servicios e infraestructuras turísticas</i>
<i>(21). Amenaza medioambiental, rec. paisaje</i>
<i>(32). Escasa cooperación/ sinergia empresaria</i>
<i>(37). Estructura oligopolista mercado turismo</i>
<i>(35). Alto peso turismo poco diversificado</i>
<i>(25). Canales distribución ineficientes</i>
<i>(41). Divers. agric. interior mercado desart.</i>

<i>(39). Importancia econo. y ambiental agricul</i>
<i>(11). Alto índice paro, particularmente jóvenes</i>

<i>. Clasificación prospectiva (MICMAC)</i>
<i>. Variables con motricidad y dependencia elevada (enlace):</i>
<i>. Las amenazas y oportunidades del presente</i>
<i>(44). Atracción empresas internacionales avanzada.</i>
<i>(24). Acceso/coste telecom./información estratégica</i>
<i>(28). Inadaptación entorno cambiante</i>
<i>(31). Tamaño empresa reducido ineficiente</i>
<i>(42). Insuficiente esfuerzo en I+ D</i>

5.- MERCADO DE TRABAJO

5.- MERCADO DE TRABAJO

5.1.- Características y Evolución

La presión ejercida por la natalidad de las décadas sesenta y setenta ha determinado la alta tasa de actividad mantenida por Canarias durante toda la década de los ochenta, superior a la tasa nacional. A finales de 1.991, la tasa media de actividad canaria (52,4 %) supera casi 3 puntos a la tasa nacional, colocándose en la tercera Comunidad Autónoma de mayor tasa, después de Baleares y Cataluña, con un total de 591.100 activos.

En 1993, sólo siete regiones (Aragón, Baleares, Cantabria, Comunidad Valenciana, Extremadura, Madrid y Murcia) han elevado su tasa de actividad:

Por provincias y en porcentajes de población activa, las Palmas representa el 50,4 % de la población activa canaria, mientras que Tenerife alcanza el 49,6%.

Con tasas de actividad superiores a la media nacional (49%) destacan, además de Canarias, Baleares y Cataluña, la C. Valenciana, Galicia, Murcia y País Vasco, mientras que Asturias y Castilla - La Mancha son las que representan los menores índices.

La caída generalizada de la actividad, durante 1993, en todos los sectores a excepción de los servicios, así como de los niveles de demanda han traído como resultado la continuidad del proceso de ajuste de mercado laboral, iniciado en 1989.

El incremento del número de ocupados durante el período 1985-1991, en el que se crearon 72.300 puestos de trabajo, ha derivado en destrucción del empleo desde 1991 que se ha manifestado en notables incrementos en el número de parados.

El balance negativo de la economía española en su conjunto ha tenido un claro reflejo en el mercado de trabajo, de tal forma que en 1993 se ha registrado un descenso de la ocupación del 4,3%.

Esta caída del empleo ha sido generalizada en todas las regiones españolas, destacando Andalucía, Asturias, Cataluña, Navarra y País Vasco con tasas negativas superiores a la media nacional.

Canarias se sitúa 0,5 puntos por debajo de dicho promedio.

Como resultado de lo anterior, la tasa de paro aumenta en toda las regiones. Canarias arroja la tercera tasa de paro del país, tras Andalucía y Extremadura.

Durante el período 1985-1989 se logró reducir la tasa de paro en 4,2 puntos. No obstante, a partir de 1989 su incremento ha sido continuo hasta alcanzar los actuales niveles. Ello pone de manifiesto la incapacidad del sistema productivo canario para generar los puestos de trabajo necesarios para absorber los incrementos de población activa y aumentar la tasa de actividad.

Ese problema estructural de la economía canaria convierte a Canarias en una de las regiones europeas con mayor tasa de paro.

El crecimiento de la población y los niveles, aún bajos, de la tasa de actividad se encuentran en la raíz del problema.

A lo largo del quinquenio 1985-1989, coincidente con los niveles de crecimiento más elevados del PIB canario, la población activa creció a una tasa anual media del 2,8%, por encima de la media nacional.

En el último cuatrienio de desaceleración de la actividad económica, lo hizo al 0,9% que también supera a la media del conjunto del país.

Es en el sector servicios donde se concentra el mayor porcentaje de población activa ocupada y en la franja de edades comprendida entre 25 y 45 años.

Gráfico 5.- Evolución de la Población Activa canaria en porcentajes de la población de 16 y más años.

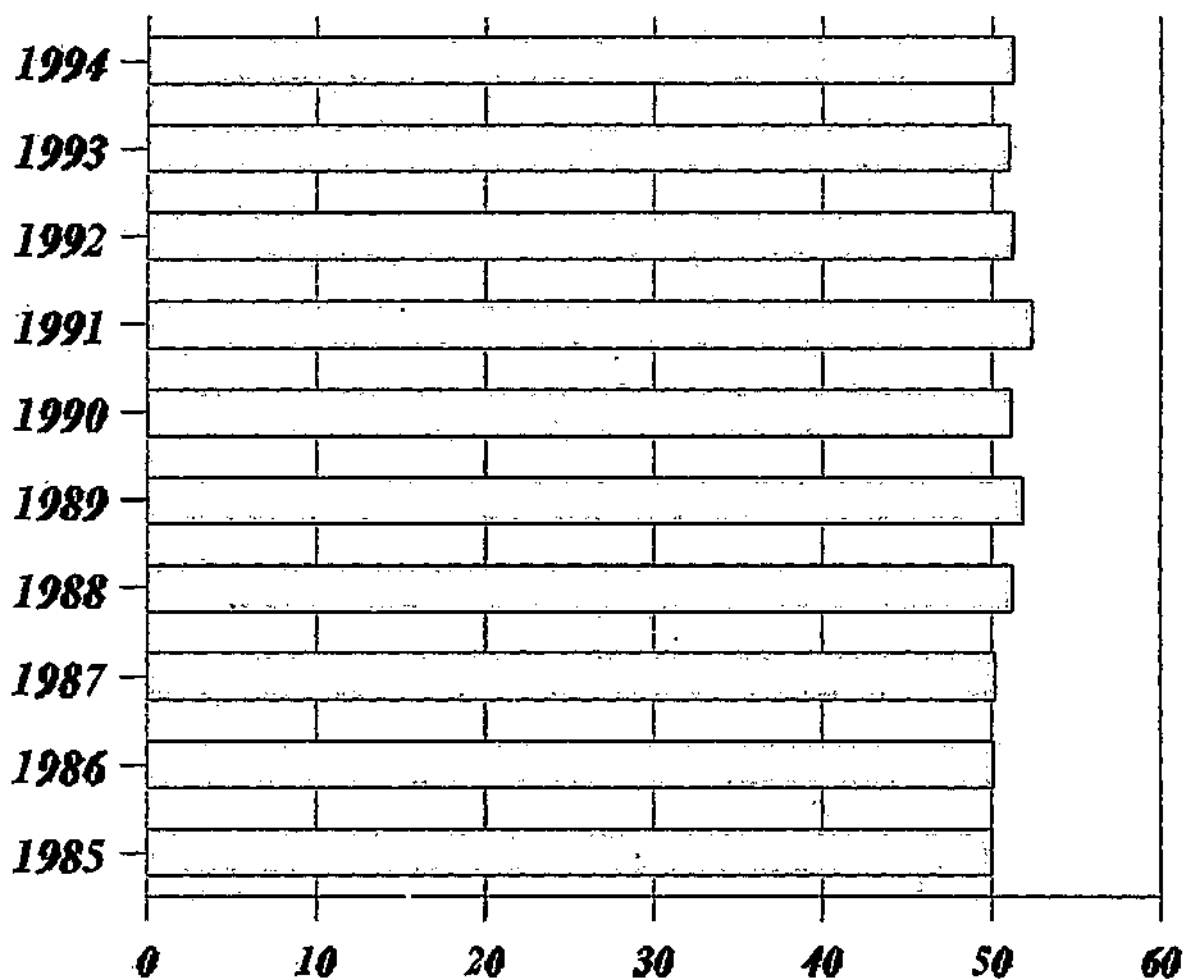

Fuente: Encuesta de Población Activa.

Cuadro 60.- Distribución de la población activa ocupada en Canarias, según sectores económicos y edades. 1992. (Miles de personas).

	<i>Agricultura</i>	<i>Industria</i>	<i>Construcción</i>	<i>Servicios</i>
<i>De 16 a 19 años</i>	2,8	0,5	0,9	10,3
<i>De 20 a 24 años</i>	4,6	5,3	5,4	37,8
<i>De 25 a 54 años</i>	21,4	28,4	27,4	236,7
<i>55 y más años</i>	10,0	4,8	2,6	36,6
<i>Total</i>	38,7	39	36,2	321,4

Fuente: Instituto Nacional de Estadística. Encuesta de población activa.

Cuadro 61.- Evolución de la Población Activa en Canarias y España. En Porcentajes, por sectores.

	1.985		1.988		1.993	
	Canarias (1)	España	Canarias	España	Canarias	España (2)
<i>Agricultura</i>	10,6	16,4	9,92	12,9	6,98	9,5
<i>Industria</i>	9,6	23,4	10,8	22,8	7,81	21,2
<i>Construcción</i>	11,9	7,0	12,6	8,4	7,30	10,1
<i>Servicios</i>	67,7	53,2	66,5	55,9	77,91	52,6
<i>No clasificados</i>	-	-	-	-	-	6,6
TOTAL	100,0	100,0	100,0	100,0	100,0	100,0

Fuente: Encuesta de Población Activa I.N.E. Segundo Semestre de 1.993.

(1) Datos de 1.987. (2) Datos de 1.992.

La población activa canaria en el sector de la agricultura ha decrecido, pasando del 10,6% en 1985 a 6,98% en 1993. El mismo fenómeno se aprecia a nivel nacional, con una bajada en el mismo periodo de 6,9 puntos.

La población activa de este sector en Canarias está por debajo de la media nacional.

De esta manera, si en 1985 la tasa de actividad se situaba en el 50%, al término de 1993 se eleva al 51%.

Este moderado incremento porcentual se debe al ritmo más intenso de la incorporación al mercado laboral de la población femenina derivado de las mejoras de la situación económica y de sus bajos niveles de partida.

Cuadro 62.- Tasa de actividad, empleo y paro. Canarias y España. Media 1.991.

	<i>Tasa de Actividad</i>		<i>Tasa de Empleo</i>		<i>Tasa de Paro</i>	
	<i>Canarias</i>	<i>España</i>	<i>Canarias</i>	<i>España</i>	<i>Canarias</i>	<i>España</i>
<i>Hombres</i>	68,3	65,8	54,1	57,8	20,8	12,3
<i>Mujeres</i>	37,7	33,6	26,1	25,6	30,7	23,8
<i>Ambos sexos</i>	52,4	49,1	39,6	41,1	24,5	16,4

Fuente: Plan de Desarrollo de Canarias 1994-1999. Gobierno de Canarias. Tasa de actividad/empleo: Porcentaje de activos/ocupados sobre población de 16 y más años. Tasa de paro: Porcentaje de parados sobre población activa.

La presión ejercida por la natalidad de las décadas sesenta y setenta ha determinado la alta tasa de actividad mantenida por Canarias durante toda la década de los ochenta, superior a la tasa nacional.

A finales de 1.991, la tasa media de actividad canaria (52,4%) superaba en casi 3 puntos a la tasa nacional, colocándose en la tercera Comunidad Autónoma de mayor tasa, con un total de 591.100 activos.

Cuadro 63.- Población activa en miles de personas, ordenadas por sexo y edad.

<i>Período</i>	<i>Sexo</i>		<i>Edad</i>			
	<i>Hombres</i>	<i>Mujeres</i>	<i>16-19</i>	<i>20-24</i>	<i>25-54</i>	<i>+ de 55</i>
1.988	375,9	180,1	47,6	95,2	354,1	59,0
1.989	380,6	193,3	44,5	96,9	377,5	55,0
1.990	370,7	200,4	39,8	93,0	379,1	59,3
1.991	371,0	220,1	36,1	98,9	389,6	66,5
1.992	366,6	220,2	32,0	92,3	399,4	63,1
1.993	374,3	217,7	29,9	92,4	413,4	56,3
1.994	377,0	233,4	27,1	97,6	424,9	60,9

Fuente: Boletín trimestral nº 9, Coyuntura económica de Canarias. Enero - marzo, 1.995. Dirección General de Planificación, Presupuesto y Gasto Público - Consejería de Economía y Hacienda. Según la Encuesta de Población Activa del Instituto Nacional de Estadística.

Cuadro 64.- Tasas de actividad en Canarias por sexo y edad (miles de personas).

<i>Período</i>	<i>Sexo</i>		<i>Edad</i>			
	<i>Hombres</i>	<i>Mujeres</i>	<i>16-19</i>	<i>20-24</i>	<i>25-54</i>	<i>+ 55</i>
<i>1987</i>	<i>69,1</i>	<i>32,1</i>	<i>34,7</i>	<i>63,5</i>	<i>66,5</i>	<i>21,4</i>
<i>1988</i>	<i>70,1</i>	<i>32,9</i>	<i>36,5</i>	<i>66,7</i>	<i>67,6</i>	<i>20,6</i>
<i>1989</i>	<i>69,8</i>	<i>34,4</i>	<i>34,2</i>	<i>66,0</i>	<i>69,4</i>	<i>19,2</i>
<i>1990</i>	<i>68,7</i>	<i>34,7</i>	<i>31,4</i>	<i>65,8</i>	<i>69,3</i>	<i>19,6</i>
<i>1991</i>	<i>65,5</i>	<i>37,7</i>	<i>30,1</i>	<i>67,8</i>	<i>70,7</i>	<i>21,5</i>
<i>1992</i>	<i>65,8</i>	<i>37,6</i>	<i>27,2</i>	<i>61,4</i>	<i>69,5</i>	<i>20,9</i>
<i>1993</i>	<i>65,8</i>	<i>36,8</i>	<i>26,1</i>	<i>59,6</i>	<i>70,0</i>	<i>18,7</i>

Fuente: Coyuntura Económica de Canarias. Dirección General de Planificación, Presupuesto y Gasto. (Boletín trimestral nº7).

La tasa de actividad de los hombres ha descendido. Así, mientras la tasa de actividad de las mujeres creció del 30,1% en 1985 al 36,8% en 1993, la de los hombres ha disminuido 5,4 puntos, al pasar del 71,2% en 1985 al 65,8% en 1983.

Cuadro 65.- Evolución de la distribución sectorial de la población parada en Canarias. (Miles de personas).

Período	Total	No Agrario				Agrario	No Clasific
		Total	Industria	Construc	Servicios		
1987	128,1	60,6	6,3	16,8	37,6	5,4	62,2
1988	124,6	57,5	5,9	17,3	34,4	5,3	61,7
1989	123,5	65,9	5,5	18,1	42,2	5,0	52,6
1990	131,4	74,1	5,7	21,9	46,4	5,4	51,8
1991	144,7	83,5	7,4	20,5	55,6	5,4	55,8
1992	145,7	86,1	7,2	19,8	59,1	4,1	55,6
1993	167,8	92,5	9,3	21,5	61,7	3,9	71,4
1994	162,9	88,5	7,6	22,5	57,0	4,2	..

Fuente: Encuesta de Población Activa. I.N.E.

El número de parados descendió en todos los sectores, a excepción de la construcción que experimentó un incremento del 11,4%.

Según cifras del INEM el número de parados registrados en las oficinas de empleo en diciembre de 1994 fue de 2.556.829 personas, el 16,51% de la población activa. El número de parados durante 1994 disminuyó en 43.051 personas respecto a 1993.

Este descenso es imputable al dinamismo de la contratación en la segunda mitad del año, registrándose un incremento anual del 21,6% alcanzando el récord de 599.185 colocaciones.

El descenso se ha concentrado en la industria (9,3%) y en la construcción (12,9%).

En lo relativo al mercado laboral, según la Encuesta de Población Activa al término del tercer trimestre de 1994, y dentro del sector industrial, se incrementaron las pérdidas de activos, ocupados y parados estimadas en el trimestre anterior.

En relación con el tercer trimestre de 1993, se reduce el ritmo de incorporación de activos así como el proceso de destrucción de empleo.

La evolución de estas variables derivó en una fuerte disminución de la tasa de paro, como resultado de un mayor descenso de los parados respecto de los activos.

Es interesante notar, que es en el sector primario donde se concentra la población de mayor edad, los más jóvenes se dirigen prioritariamente hacia el sector servicios.

La agricultura generó empleo en el cuarto trimestre (3.820), aunque el conjunto persiste en su ajuste estructural y ha cedido 48.530 ocupados.

Del análisis del mercado de trabajo puede deducirse que la caída reiterada de activos y ocupados durante los últimos cuatro años obedece, de una parte, al escaso atractivo laboral ofrecido por el sector industrial, a las nuevas incorporaciones de activos al sistema productivo canario fruto, a su vez, de la débil estructura industrial de la región y, de otra parte, a una mejora de la productividad de la industria canaria.

Cuadro 66.- Situación del mercado laboral. 1992-1993. (Miles de personas).

	1993		Variaciones 93/92			
	Canarias	España	Canarias		España	
			Absolutas	Relativas	Absolutas	Relativas
<i>Población > 16</i>	1.160,8	31.272,3	16,2	1,4	282,3	0,9
<i>Activos</i>	592,0	15.318,8	5,0	0,8	164	1,1
<i>ocupados</i>	424,2	11.837,5	-16,9	-3,8	-528,7	-4,3
<i>Parados</i>	167,8	3.481,3	22,1	15,2	692,8	24,8
<i>Tasa actividad (%)</i>	51,0	49,0	-0,3	-	0,1	-
<i>Tasa ocupación (%)</i>	36,6	37,9	-3,5	-	-4,3	-
<i>Tasa paro (%)</i>	28,3	22,7	3,5	-	43	-

Fuente: Encuesta de Población Activa. Instituto Nacional de Estadística.

Gráfico 6.- Distribución de la Población Activa canaria por sectores económicos. 1993. En miles de personas.

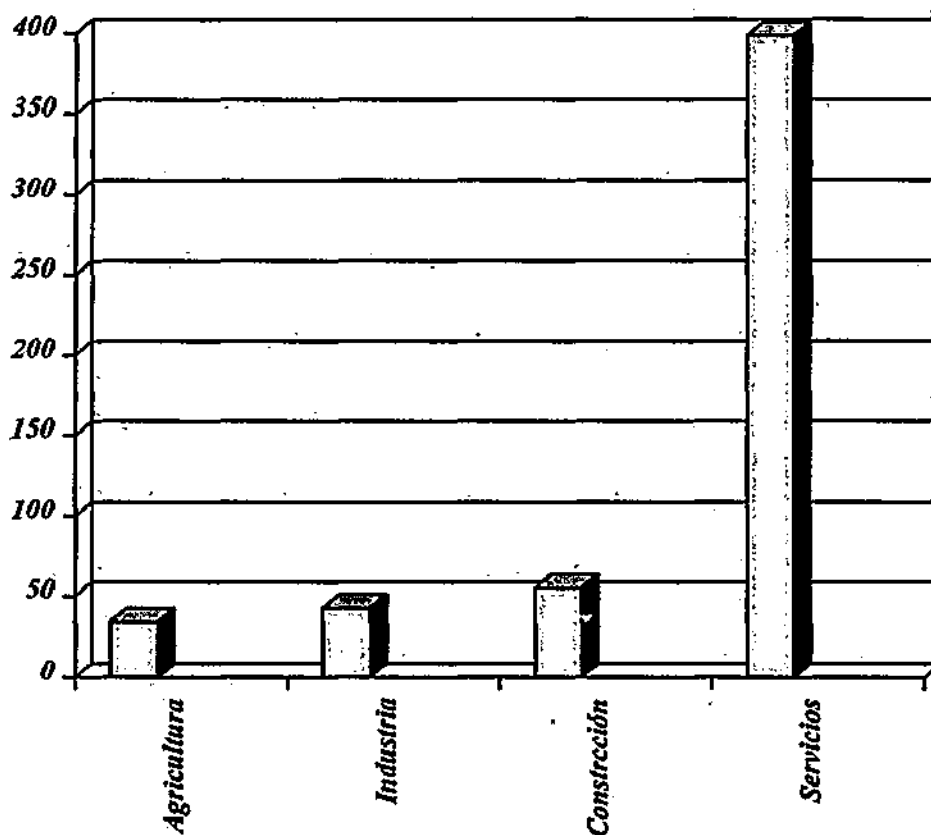

Fuente: Encuesta de Población Activa. Instituto Nacional de Estadística.

Cuadro 67.- Población ocupada en miles de personas, ordenadas por sexo y edad.

<i>Período</i>	<i>Sexo</i>		<i>Edad</i>			
	<i>Hombres</i>	<i>Mujeres</i>	<i>16-19</i>	<i>20-24</i>	<i>25-54</i>	<i>+ de 55</i>
1.988	306,8	124,7	23,7	58,7	295,4	53,6
1.989	314,9	135,6	24,4	64,6	311,6	49,9
1.990	302,5	137,3	21,3	59,2	307,0	52,4
1.991	293,9	152,5	18,8	59,4	309,4	58,7
1.992	288,2	152,9	16,8	55,6	312,3	56,4
1.993	284,1	140,1	12,9	50,8	310,3	50,2
1.994	288,0	159,6	10,8	55,1	326,7	55,1

Fuente: Boletín trimestral nº 9, Coyuntura Económica de Canarias. Enero- marzo, 1.995. Dirección General de Planificación, Presupuesto y Gasto Público - Consejería de Economía y Hacienda. Según la Encuesta de Población Activa del Instituto Nacional de Estadística.

Cuadro 68.- Población parada en miles de personas, ordenadas por sexo y edad.

<i>Período</i>	<i>Sexo</i>		<i>Edad</i>			
	<i>Hombres</i>	<i>Mujeres</i>	<i>16-19</i>	<i>20-24</i>	<i>25-54</i>	<i>+ de 55</i>
<i>1.988</i>	<i>69,2</i>	<i>55,4</i>	<i>23,9</i>	<i>36,5</i>	<i>58,8</i>	<i>5,4</i>
<i>1.989</i>	<i>65,8</i>	<i>57,7</i>	<i>20,1</i>	<i>32,3</i>	<i>65,9</i>	<i>5,2</i>
<i>1.990</i>	<i>68,3</i>	<i>63,1</i>	<i>18,5</i>	<i>33,9</i>	<i>72,1</i>	<i>6,8</i>
<i>1.991</i>	<i>77,1</i>	<i>67,6</i>	<i>17,3</i>	<i>39,5</i>	<i>80,2</i>	<i>7,7</i>
<i>1.992</i>	<i>78,4</i>	<i>67,3</i>	<i>15,2</i>	<i>36,7</i>	<i>87,1</i>	<i>6,7</i>
<i>1.993</i>	<i>90,2</i>	<i>77,6</i>	<i>17,0</i>	<i>41,6</i>	<i>103,1</i>	<i>6,1</i>
<i>1.994</i>	<i>89,0</i>	<i>73,8</i>	<i>16,4</i>	<i>42,5</i>	<i>98,2</i>	<i>5,7</i>

Fuente: Boletín trimestral n° 9, Coyuntura Económica de Canarias. Enero - marzo, 1.995. Dirección General de Planificación, Presupuesto y Gasto Público - Consejería de Economía y Hacienda. Según la Encuesta de Población Activa del Instituto Nacional de Estadística.

Cuadro 69.- Evolución de la distribución sectorial de la población ocupada en miles de personas.

<i>Período</i>	<i>Total</i>	<i>No agrario</i>				<i>Agrario</i>
		<i>Total</i>	<i>Industria</i>	<i>Construcción</i>	<i>Servicios</i>	
<i>1.988</i>	<i>431,4</i>	<i>386,8</i>	<i>47,7</i>	<i>51,6</i>	<i>287,5</i>	<i>44,6</i>
<i>1.989</i>	<i>450,5</i>	<i>403,6</i>	<i>49,4</i>	<i>51,3</i>	<i>302,9</i>	<i>41,1</i>
<i>1.990</i>	<i>439,8</i>	<i>403,6</i>	<i>48,5</i>	<i>47,0</i>	<i>308,1</i>	<i>36,2</i>
<i>1.991</i>	<i>446,4</i>	<i>412,5</i>	<i>41,7</i>	<i>44,0</i>	<i>326,8</i>	<i>33,9</i>
<i>1.992</i>	<i>441,1</i>	<i>401,6</i>	<i>39,2</i>	<i>36,9</i>	<i>325,5</i>	<i>39,5</i>
<i>1.993</i>	<i>424,2</i>	<i>392,2</i>	<i>34,7</i>	<i>33,9</i>	<i>323,6</i>	<i>32,0</i>
<i>1.994</i>	<i>447,6</i>	<i>415,0</i>	<i>33,8</i>	<i>36,4</i>	<i>344,8</i>	<i>32,7</i>

Fuente: Boletín trimestral nº 9, Coyuntura Económica de Canarias. Enero-marzo, 1.995. Dirección General de Planificación, Presupuesto y Gasto Público - Consejería de Economía y Hacienda. Según la Encuesta de Población Activa del Instituto Nacional de Estadística.

Cuadro 70.- Evolución de la distribución sectorial del paro registrado en miles de personas.

Período	Total	No agrario				Agrario	Sin empleo anterior
		Total	Industria	Construcción	Servicios		
1.988	128,9	84,1	10,9	22,3	51,0	6,6	38,2
1.989	117,4	79,4	9,7	19,0	50,8	6,5	31,4
1.990	114,9	82,7	9,4	19,4	53,8	5,8	26,5
1.991	117,7	87,0	10,0	19,6	57,4	5,5	25,2
1.992	124,9	96,8	10,4	21,0	65,4	4,3	23,8
1.993	133,4	105,8	11,0	22,5	72,4	4,1	23,6
1.994	133,1	-	-	-	-	-	-

Fuente: *Boletín trimestral nº 9, Coyuntura Económica de Canarias. Enero-marzo, 1.995. Dirección General de Planificación, Presupuesto y Gasto Público - Consejería de Economía y Hacienda. Según el Instituto Nacional de Empleo y el Ministerio de Trabajo y Seguridad Social.*

Cuadro 71.- Paro registrado por grandes grupos profesionales en S/C de Tenerife por islas. Abril 1.995.

	<i>Tenerife</i>	<i>La Palma</i>	<i>La Gomera</i>	<i>El Hierro</i>	<i>Total Provincial</i>
<i>Profesionales y técnicos</i>	3.960	396	44	30	4.430
<i>Directivos y funcionarios</i>	178	14	0	1	193
<i>Administrativos y asimilados.</i>	6.338	630	102	83	7.153
<i>Comerciantes y vendedores</i>	8.130	693	145	80	9.048
<i>Trabajadores de los servicios</i>	13.175	1.352	497	96	15.120
<i>Trabajadores de la agricultura</i>	1.398	241	54	11	1.704
<i>Trabajadores de la alimentación</i>	1.582	165	17	8	1.772
<i>Trabajadores madera y electricidad</i>	2.659	173	37	16	2.885
<i>Trabajadores construcción y cond.</i>	7.795	901	159	75	8.930
<i>Peones</i>	6.716	1.030	226	118	8.090
<i>Total</i>	51.931	5.595	1.281	518	59.325

Fuente: INEM. Dirección Provincial, Subdirección de Gestión Económica y Servicios. Estadística de Empleo. Abril, 1.995. Provincia de Santa Cruz de Tenerife.

Cuadro 72.- Paro registrado por grandes grupos profesionales en Las Palmas por islas. Abril 1.995.

	<i>Lanzarote</i>	<i>Fuerteventura</i>	<i>Gran Canaria</i>	<i>Las Palmas</i>
<i>Profesionales y técnicos</i>	219	94	313	4.317
<i>Directivos y funcionarios</i>	12	2	14	229
<i>Administrativos y asimilados</i>	571	276	847	9.038
<i>Comerciantes y vendedores</i>	569	234	803	9.285
<i>Trabajadores de los servicios</i>	1.405	935	2.340	15.393
<i>Trabajadores agricultura</i>	48	54	102	2.190
<i>Trabajadores minería</i>	110	40	150	1.634
<i>Trabajadores industria calzado</i>	271	119	390	3.265
<i>Trabajadores industria plásticos</i>	546	266	812	8.325
<i>Peones</i>	368	247	615	8.858
<i>Totales</i>	4.119	2.267	6.386	62.534

Fuente: INEM. Dirección Provincial Las Palmas. Abril, 1.995.

De acuerdo con la Encuesta de Población Activa, el número de personas empleadas en Canarias en 1993 se ha reducido en un 3,8%, con respecto a 1992, medio punto por debajo de la media nacional.

Paralelamente, durante el periodo 1991-1993, se han incorporado nuevos activos al mercado de trabajo, aunque con tasas muy moderadas, a diferencia de 1992, en que se produjo una disminución de los mismos.

Así, el balance de 1993 indica que la población activa se incrementó en un 0,9% frente a una caída del 0,7% en el año precedente.

De esta manera la tasa de actividad se sitúa en el 51%, dos puntos por encima de la media nacional.

Como resultado el paro estimado subió un 15,2%, elevando la tasa de paro al 28,3% de la población activa, la más elevada desde la década de los 80.

Una de las características más notorias de la evolución de la población activa en Canarias es la pérdida de importancia continuada del sector primario y el incremento paralelo de los otros sectores de actividad especialmente los servicios.

Gráfico 7.- Porcentajes de ocupación por sectores económicos. Canarias, 4º trimestre de 1993.

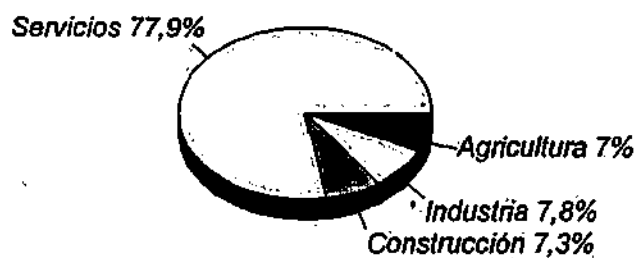

0

Fuente: Empleo y paro . Canarias 1990-1993. Instituto Canario de Estadística. Gobierno de Canarias. Consejería de Economía y Hacienda.

Cuadro 73.- Estructura del P.I.B. y del empleo en Canarias por Sectores de Actividad. 1.991.

	<i>Agricultura y pesca</i>	<i>Industria</i>	<i>Construcción</i>	<i>Servicios</i>	<i>Total</i>
<i>Andalucía</i>	-7,2	-4,58	-7,82	-0,96	-2,74
<i>Aragón</i>	-5,13	4,22	-7,53	0,17	-2,00
<i>Asturias</i>	-3,78	0,86	-9,28	0,18	-0,45
<i>Baleares</i>	-5,37	-3,77	-10,83	3,58	1,58
<i>Canarias</i>	-0,79	-0,92	-6,54	3,71	2,03
<i>Cantabria</i>	2,99	-4,53	-11,38	0,42	-1,62
<i>Castilla La Mancha</i>	1,35	-2,65	-2,61	0,71	-0,46
<i>Castilla y León</i>	55,15	-4,04	-4,7	0,88	2,84
<i>Cataluña</i>	-2,71	-5,64	-8,16	-0,35	-2,47
<i>Cdad. Valenciana</i>	-0,42	-4,4	-3,92	0,15	-1,31
<i>Extremadura</i>	-12,11	-3,06	-4,54	0,66	-2,08
<i>Galicia</i>	0,39	-1,84	-0,97	2,74	1,20
<i>Madrid</i>	1,96	-4,8	-6,52	-0,5	-1,55
<i>Murcia</i>	-0,06	-4,39	-5,31	0,16	-1,36
<i>Navarra</i>	1,47	-3,11	-1	0,36	-0,92
<i>País Vasco</i>	1,5	-3,4	0,12	0,32	-0,92
<i>La Rioja</i>	6,71	-2,51	-5,55	1,25	0,05
<i>Ceuta y Melilla</i>	2,42	1,13	1,71	1,76	1,73
<i>España</i>	2,75	-4,15	-5,78	0,27	-1,13

Fuente: *Economía Canaria 93. Gobierno de Canarias. Consejería de Economía y Hacienda. Dirección General de Planificación, Presupuesto y Gasto Público.*

Cuadro 74.- Crecimiento económico de Canarias. Periodo 1992-1993.

	1992				1993			
	VAB (pm)		Ocupación		VAB (pm)		Ocupación	
	Millones de Pesetas	Peso % Total	Miles	Peso % Total	Millones Pesetas	Peso % Total	Miles	Peso % Total
Primario	66.164	4,7	39,5	8,90	66.089,00	4,7	32	7,5
Industria	213.698	15,1	39,2	8,90	212.409,00	14,9	34,7	8,2
Construcción	133.064	9,4	36,9	8,40	125.479,00	8,8	33,9	8,0
Servicios	998.726	70,8	325,5	73,80	1.020.323,00	71,6	323,6	76,3
Total	1.411.643	100	441,1	100,00	1.424.309,00	100	424,2	100,0

Fuente: *Economía Canaria 93. Gobierno de Canarias. Consejería de Economía y Hacienda. Dirección General de Planificación, Presupuesto y Gasto Público.*

Es la especialización en el sector servicios y, en concreto, en el sector turístico, la que va a ocasionar que a partir de 1989 la fase expansiva se contraiga, afectando a Canarias más que a la media de las regiones españolas. Así, durante el trienio 1990-1992 la economía canaria creció por debajo del crecimiento medio del país (2,7% frente al 6,8%).

En 1993, la actividad productiva, la demanda y el empleo se han deteriorado, aunque con un grado de intensidad diferente.

La oferta productiva ha experimentado una caída, a excepción de las actividades de servicios de gran significación en la estructura productiva canaria.

Desde la perspectiva de la demanda agregada ésta ha mostrado síntomas recesivos dado el comportamiento de la inversión que se manifestó en la incertidumbre de los inversores a la vista de la situación de la economía canaria y de la economía nacional e internacional, así como de las inciertas expectativas respecto a su recuperación.

Asimismo, el descenso de la población ocupada, el incremento de la tasa de paro y el menor incremento de los salarios con respecto al año precedente, afectaron al consumo interno que presentó claros síntomas contractivos.

Sin embargo, dichos síntomas fueron compensados, sobre todo a partir del segundo semestre, por un cierta reactivación del consumo regional, debido al consumo de los no residentes.

Desde la óptica de la oferta productiva, a excepción del sector servicios, el resto de los sectores productivos ha contribuido negativamente en su aportación al crecimiento del V.A.B. en Canarias.

La actividad pesquera también acusa la continuidad en su tónica de caída del número de toneladas desembarcadas en los puertos canarios.

De esta manera, se ha producido un descenso del V.A.B. del sector primario, tanto a coste de factores como a precios de mercado, aunque se mantiene estacionaria su participación en el V.A.B. regional.

La situación descrita estuvo acompañada en el mercado de trabajo de fuertes descensos de los activos (17,7%) y de los empleos (19%) y que han permitido la reducción del número de parados (7,3%), aunque la tasa de paro se sitúa 1,4 puntos por encima de la registrada en 1992.

El sector industrial mantiene el ciclo descendente en su ritmo de crecimiento, iniciado en 1991. Ello se manifiesta en los valores negativos registrados por el nivel de cartera de pedidos, que afectaron a los niveles de stocks de productos terminados, así como en el grado de utilización de la capacidad productiva (68%), inferior a la de 1992.

El menor crecimiento de la renta disponible de las economías domésticas, resultado de la reducción del empleo, es una de las causas de los resultados negativos de este sector durante 1993.

No obstante, el significativo incremento de los turistas extranjeros, durante el segundo semestre del año, evitó una caída del V.A.B. industrial.

Como consecuencia de lo anterior, se ha producido un ajuste considerable en el mercado de trabajo industrial al descender el empleo en un 11,2%.

A pesar de la pérdida de activos (5,2%), el número de parados se incrementó fuertemente, situándose la tasa de paro en el 21,1%, cuatro puntos por encima de la media nacional.

De esta manera, el VAB industrial, a coste de factores y a precios de mercado, arroja una tasa de crecimiento negativo durante 1993, disminuyendo ligeramente su participación en el V.A.B. regional.

En 1993, el sector de la construcción es el que ha registrado el mayor descenso de actividad de todos los sectores, debido a la rigidez de la oferta turística, sobredimensionada para las condiciones actuales y futuras de la demanda, y el descenso de la licitación oficial (0,7%).

El decrecimiento de los niveles de actividad se reflejó en el mercado de trabajo, donde disminuyó el empleo el 81%, respecto a 1992.

También se redujo la incorporación de población activa (2,5%), aunque desacelerada en relación con las tasas negativas de 1991 y 1992.

Con ello la tasa de paro se situó en el 38,8% de la población activa, cuatro puntos por encima de la alcanzada en 1992.

El sector servicios es la excepción a la caída generalizada de la actividad económica canaria.

El crecimiento del V.A.B. de los servicios, a coste de factores y a precios de mercado, ha tenido como correlato el incremento de su participación en el V.A.B. regional (77,5% según FIES y 71,6% según MECALINK), superando a la media nacional en 11 puntos de promedio.

A pesar de este balance favorable, el empleo se redujo un 0,6% durante 1993.

En 1993, se ha producido una cierta recuperación del sector primario de la economía española al registrarse un crecimiento del 2,75%, aunque el comportamiento de esta actividad ha sido muy diferente entre las distintas

Comunidades Autónomas, derivado de la tipología productiva y de las condiciones climatológicas.

En Canarias, la evolución del sector ha sido negativa (0,79%), aunque por debajo de la media nacional.

El fuerte retroceso industrial producido en España (4,15%) ha afectado a la totalidad de las Comunidades Autónomas, a excepción de Asturias.

Canarias se sitúa en el último lugar de las restantes regiones con crecimiento negativo. Ello pone de manifiesto que su escasa especialización industrial ha evitado que la aportación negativa de esta actividad al crecimiento del PIB canario sea tan acusada como en otras regiones en las que la participación de la industria es más elevada.

El sector de la construcción es el que ha experimentado un mayor descenso a nivel nacional (5,78%), superando la tasa negativa de 1992 (4,5%).

Canarias junto con Madrid se coloca en los últimos lugares entre las ocho Comunidades Autónomas con descensos superiores a la media nacional.

En líneas generales, el moderado crecimiento de este sector durante 1993 (0,27%) ha impedido que su contribución pudiera contrarrestar los comportamientos negativos de la industria y de la construcción, a diferencia de lo acaecido en 1992.

En Baleares, Canarias y Galicia, se constata que el sector servicios ha sustentado claramente el crecimiento económico durante 1993, especialmente en Baleares y Canarias al compensar los descensos de los restantes sectores productivos.

La tasa de paro asciende, en 1.993, al 28,47% de la población activa, frente a una media nacional del 23,90%. En todas las franjas de edad y sexo, la tasa canaria de desempleo es superior a la nacional.

Si analizamos los niveles de ocupación atendiendo a las diferentes actividades, se ve que Canarias tiene participaciones superiores a la media nacional en dos actividades: agricultura y construcción.

Gráfico 8.- Tasa de ocupación en Canarias, por sectores económicos. 1993.

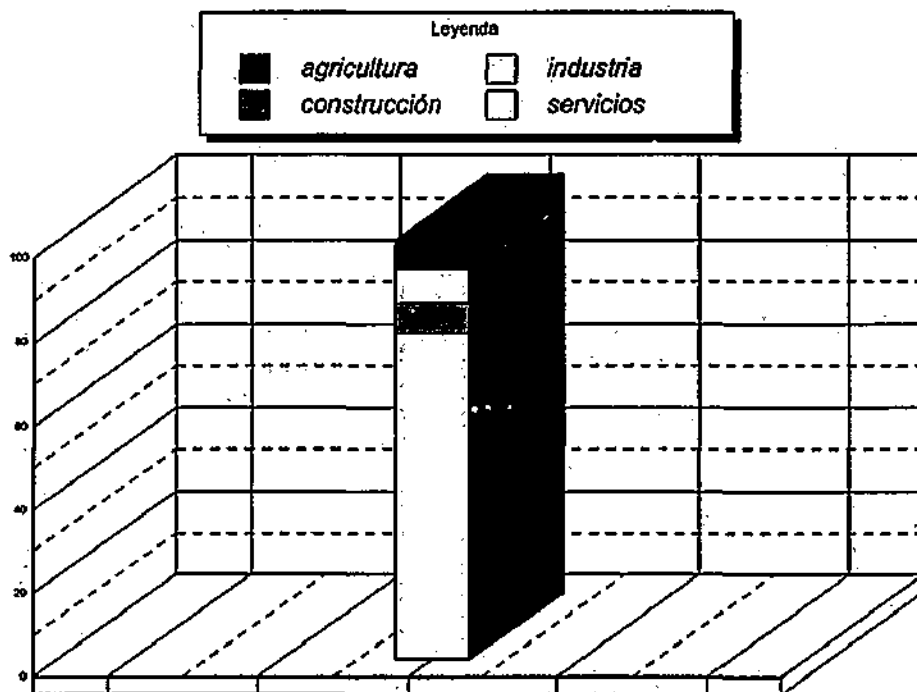

Fuente: *Economía Canaria 1993, Gobierno de Canarias. Consejería de Economía y Hacienda.*

Para acabar con este apartado y a modo de resumen recogemos en los siguientes cuadros la información referida a la Distribución sectorial de la población activa ocupada y parada en Las Islas Canarias, desglosado por provincias:

Cuadro 75 *Distribución sectorial de la población activa ocupada y parada en Las Palmas.*

<i>Sector</i>	<i>P.A. Ocupada</i>	<i>P.A. Parada</i>
<i>Agricultura</i>	6,6%	2,3%
<i>Industria</i>	7,8%	5,9%
<i>Construcción</i>	6,9%	10,2%
<i>Servicios</i>	78,6%	36,7%

Fuente: *Resumen Anual de Datos del Observatorio Ocupacional del Instituto Nacional de Empleo. 1.993.*

Cuadro 76.- Distribución sectorial de la población activa ocupada y parada en Tenerife.

<i>Sector</i>	<i>P.A. Ocupada</i>	<i>P.A. Parada</i>
<i>Agricultura</i>	18,2%	12,6%
<i>Industria</i>	9,7%	7,4%
<i>Construcción</i>	11,3%	22,4%
<i>Servicios</i>	60,9%	27,8%

Fuente: Resumen Anual de Datos del Observatorio Ocupacional del Instituto Nacional de Empleo. 1.993.

5.2. Conclusiones. Canarias y sus Recursos Humanos.

La población total del Archipiélago Canario ascendía, en 1991, a 1.493.784 habitantes, lo que representaba un 3,8 por ciento del total nacional.

La tasa de crecimiento durante el periodo 1.986 - 1.991 fue del 1,9 por ciento, superior a la tasa de crecimiento a nivel nacional que se elevó al 1 por ciento.

Este crecimiento global, presenta un desigual comportamiento a nivel insular. Así, Gran Canaria, Lanzarote, Fuerteventura y Tenerife han experimentado una tasa de crecimiento positiva de la población de derecho en el periodo 1.986-1.991, aunque en las islas capitalinas ha sido mucho más moderado.

En las restantes islas, con tasas de crecimiento negativas, destaca el fenómeno de despoblación de La Gomera, un cierto estancamiento en El Hierro y una ligera disminución en La Palma.

El número de habitantes de hecho por kilómetro cuadrado fue en 1.991 de 219,9 frente a 78,1 habitantes por kilómetro cuadrado de media nacional y 145 habitantes por kilómetro cuadrado, de media comunitaria.

Desagregando a nivel insular, se observa que más del 80% de la población se concentra en las islas de Gran Canaria y Tenerife que presentan en 1.991 unas tasas de densidad de la población de hecho de 458,7 y 337,0 habitantes por kilómetro cuadrado, respectivamente.

Con una densidad de hecho por debajo de la media nacional se sitúan las islas de Fuerteventura (42,9 habitantes por kilómetro cuadrado) y El Hierro (26,0 habitantes por kilómetro cuadrado).

En relación con los datos de 1.986, la densidad de hecho a nivel de Canarias ha sufrido un incremento de 1,3% como consecuencia de que la disminución experimentada en Gran Canaria se ha visto compensada por el aumento en las restantes islas; a excepción de El Hierro en la que permanece estancada.

En lo relativo a la distribución de la población de hecho, durante el periodo 1.981-1.991 se observa un despoblamiento o estancamiento de todos los intervalos de núcleos poblacionales, a excepción de los municipios entre 20.000 y 50.000 habitantes que mejoran su peso relativo al pasar de siete municipios con el 13,7% en 1.981 a 13 municipios con el 22,8%, en 1991.

Los tres núcleos urbanos superiores a los 100.000 habitantes experimentan una pérdida de su importancia relativa (46,4% en 1.981 y 41,6% en 1.991) aunque el 50% de la población total se concentra en cinco municipios con más de 50.000 habitantes.

De acuerdo con el estudio NEI realizado por la Comunidad Europea, el índice de crecimiento de la población canaria durante el período 1.990-2000 será del 0,6% anual, superior a la media de las regiones objetivo 1 estimada en el 0,2%.

A pesar del relativamente reducido número de indicadores utilizados, Canarias reúne una serie de características estructurales que permiten clasificarla como región poco desarrollada desde una perspectiva comunitaria.

En efecto, más allá de que se cumpla el requisito de que su renta no supera el 75 por ciento de la media comunitaria se observan desequilibrios demográficos, alta tasa de desempleo, una estructura productiva desequilibrada y una dotación tanto en infraestructuras económicas como en equipamientos sociales inferiores a los estándares medios españoles y nítidamente más reducida que la existente en la Unión Europea.

Los desequilibrios demográficos se manifiestan en una elevada densidad de población, en las desigualdades en la distribución interinsular de la población, con fenómenos de pérdida de población y envejecimiento de la misma en algunas zonas y en la configuración de estructuras urbanas poco equilibradas.

Respecto a la tasa de desempleo, duplica la media comunitaria, con el agravante de contar con una población joven, lo que supone un crecimiento importante de la población activa en los próximos años y la necesidad de crear nuevos puestos de trabajo adicionales.

6.- IDENTIFICACIÓN DE SECTORES EMERGENTES

6.- IDENTIFICACIÓN DE SECTORES EMERGENTES

6.1.- Introducción

Junto a los estrangulamientos (productivos, del mercado de trabajo y de infraestructuras y equipamientos sociales), existen en Canarias potencialidades que constituyen una base para el despegue de la economía regional.

En este sentido, entre las principales potencialidades de la Comunidad Autónoma de Canarias, destacan:

- * Un medio ambiente y unas características ortográficas y climáticas únicas.
- * Un considerable potencial agrícola (si se garantizan los riesgos y diversifica el sistema de cultivos).
- * Flora muy rica, con interés científico y comercial.
- * Una renta de situación susceptible de constituirse en un factor estratégico de desarrollo.
- * Una población muy joven (cerca del 42% tiene menos de 25 años), aunque con un nivel de formación inadecuado.
- * Un importante potencial turístico a lo largo de todo el año.

6.- IDENTIFICACIÓN DE SECTORES EMERGENTES

6.1.- Introducción

* Seis millones de visitantes al año con unos patrones de consumo Europeos.

* Un mercado cautivo para ciertas manufacturas y productos de la industria agroalimentaria, lo que permite poner en marcha una estrategia de sustitución de importaciones.

Canarias es diferente del resto de las regiones europeas, tanto por la juventud de su población y el atractivo de su entorno medioambiental, como por su posición geoeconómica y los productos y servicios que puede ofrecer.

La visión estratégica de fin de siglo para Canarias, debe sustentarse en una nueva forma de aprovechar racional y selectivamente estas diferencias comparativas, transformándolas en ventajas competitivas.

Esto es dotar a estas diferencias de tres tributos de virtud:

- * El cultivo del medio ambiente.
- * La calidad del servicio.
- * La apertura al mundo.

6.- IDENTIFICACIÓN DE SECTORES EMERGENTES

6.1.- Introducción

En el conjunto regional, solamente un tercio de la población mayor de 16 años está empleada. De ahí, que los efectivos humanos no supongan un problema numérico y que por el contrario exista una gran reserva de mano de obra esperando iniciativas de desarrollo para emplearse. En este sentido destacan los colectivos de parados y de población femenina aún no integrada en el mercado laboral.

Por otra parte, debe destacarse que Canarias es una de las regiones de España que registran menores niveles de salarios por hora trabajada, lo que confiere una buena ventaja comparativa, principalmente para actividades que sean intensivas en el uso del factor trabajo. Sin embargo debe señalarse aquí, que al implantarse nuevas actividades productivas pueden producirse problemas de desacoplamiento entre oferta y demanda laboral, dada la ausencia de calificación específica en algunos colectivos de trabajadores canarios.

La Encuesta de salarios en la industria y los Servicios muestra un crecimiento de la ganancia media por trabajador y mes del 6,6% (1,2 puntos por encima de la inflación canaria), aunque se coloca 4,9 puntos por debajo de la tasa de crecimiento experimentado durante 1992.

6.- IDENTIFICACIÓN DE SECTORES EMERGENTES

6.1.- Introducción

Idéntico proceso se observa en el sector primario, donde los salarios regulados por convenio crecieron a la par que el IPC, aunque dicha evolución fue inferior en 2,1 puntos a la seguida en 1992.

Durante 1993 se comprueba el distanciamiento de la renta regional per capita, renta familiar disponible por habitante y la recogida por los precios de consumo, respecto de sus respectivos promedios nacionales.

Con ello, la economía canaria no se ha beneficiado completamente del crecimiento alcanzado en 1993.

En el origen de este hecho se encuentran las rentas generadas por los no residentes y que revierten al exterior, dejando constancia de la fuerte inversión realizada por los agentes económicos no residentes en el subsector turístico.

6.- IDENTIFICACIÓN DE SECTORES EMERGENTES

6.1.- Introducción

Cuadro 77.- Evolución de la remuneración de los asalariados en Canarias y España:

<i>Remuneración de asalariados</i>		
	<i>Canarias</i>	<i>España</i>
<i>1986</i>	<i>47,1</i>	<i>49,5</i>
<i>1987</i>	<i>48,8</i>	<i>49,4</i>
<i>1988</i>	<i>48,7</i>	<i>49,4</i>
<i>1989</i>	<i>48</i>	<i>49,5</i>
<i>1990</i>	<i>48,8</i>	<i>50,2</i>
<i>1991</i>	<i>47,2</i>	<i>50,2</i>

Fuente: Contabilidad regional de España. Base 1986. (INE).

6.- IDENTIFICACIÓN DE SECTORES EMERGENTES

6.1.- Introducción

Por último, el menor crecimiento salarial en Canarias respecto a España junto al aumento del empleo ha determinado que la Remuneración de los Asalariados entre 1986 y 1991 ha crecido por debajo de la media nacional (0,2% frente a 1,4%):

Entre los elementos multiplicadores del desarrollo, son considerados especialmente importantes los que integran el capital real, o conjunto de equipo productivo distinto de los recursos naturales y del factor trabajo.

En términos generales, puede considerarse que Canarias presenta un escaso nivel de capital real respecto a muchas otras zonas españolas, lo que se ve claramente si se analizan el nivel de infraestructuras de comunicación y de equipamientos colectivos. Sin embargo, también cuenta con ventajas comparativas, Canarias dispone de interesantes recursos naturales, sobre los cuales se ha apoyado el desarrollo agrícola y del turismo. Pero al mismo tiempo existen importantes limitaciones a la explotación de los recursos naturales.

La escasez de suelo económicamente urbanizable, la falta de materias primas susceptibles de ser transformadas industrialmente y, de manera particular la escasez y calidad del agua, son restricciones que deben contar a la hora de definir el nuevo modelo de desarrollo de Canarias.

6.- IDENTIFICACIÓN DE SECTORES EMERGENTES

6.1.- Introducción

En la actualidad, del total del agua consumida, cerca del 70% se destina a la agricultura, la población residente consume el 25% y el resto, cubre las necesidades del turismo y la industria local.

La carencia de recursos hidráulicos, agravada por las limitaciones en materia de infraestructuras hidráulicas - sanitarias, es uno de los condicionantes fundamentales para el desarrollo económico de las Islas.

A la escasez de aguas superficiales (el 90% de los recursos hidráulicos aprovechados son subterráneos) se une el problema de la salinización, lo que encarece notablemente el consumo.

Por otra parte, la infraestructura de regadíos, en especial las redes de transporte y almacenamiento de aguas depuradas para su reutilización, con la sola excepción de unas pocas instalaciones aisladas en las Islas de Tenerife y Gran Canaria, son prácticamente inexistentes.

Por otra parte, como ya se ha señalado el ecosistema canario, en especial la zona costera, viene soportando una creciente agresión, como consecuencia del modelo de desarrollo seguido hasta ahora, poco respetuoso con el medio ambiente.

6.- IDENTIFICACIÓN DE SECTORES EMERGENTES

6.1.- Introducción

En este sentido, la masificación del turismo ha traído, como consecuencias negativas más notorias, la construcción indiscriminada y el fuerte incremento en la producción de vertidos y residuos sólidos; que supera ampliamente la capacidad de procesamiento de las escasas instalaciones de tratamiento de residuos existentes:

Este aspecto es estratégico en Canarias, toda vez que la eficiencia del modelo productivo regional, tanto el actual como el futuro previsible, tiene una estrecha relación con el sistema medioambiental.

Está claro que el desarrollo conlleva, ineludiblemente, un paralelo de deterioro medioambiental. En este sentido, se debe asumir el futuro deterioro de este recurso. Pero, en todo caso, éste tiene que ser controlado e insertado dentro de una estrategia de desarrollo sostenible a largo plazo.

En relación con el mercado financiero se ha roto la tendencia de crecimiento que, desde 1.989, seguía la relación entre la inversión crediticia y los depósitos bancarios en el sistema financiero canario, al situarse en un 95,6% (frente al 102% de 1.992), superior a la media nacional (75,7%).

6.- IDENTIFICACIÓN DE SECTORES EMERGENTES

6.1.- Introducción

La ruptura de dicha tendencia es producto de una menor captación de ahorro exterior de la economía canaria a través del sistema financiero, ya que el ratio créditos/depositos ha pasado desde el 63% de 1986 hasta el 102% de los últimos tres años.

La evolución del mercado de los créditos ha estado marcada, de una parte, por una política crediticia más restrictiva del sector bancario y, de otra, por el aplazamiento de las decisiones de inversión de los agentes económicos y la disminución de los niveles de consumo que han contribuido a la contracción de la demanda de créditos.

6.- IDENTIFICACIÓN DE SECTORES EMERGENTES

6.1.- Introducción

Cuadro 78.- Evolución de los depósitos recibidos y créditos concedidos en la Comunidad de Canarias, en millones de pesetas, y tasa de cobertura de los créditos locales con el ahorro local.

<i>Años</i>	<i>Depósitos</i>	<i>Créditos</i>	<i>Cobertura</i>
<i>1.989</i>	<i>735,0</i>	<i>ND</i>	<i>-</i>
<i>1.990</i>	<i>798,3</i>	<i>ND</i>	<i>-</i>
<i>1.991</i>	<i>896,8</i>	<i>921,2</i>	<i>1,027%</i>
<i>1.992</i>	<i>962,2</i>	<i>999,2</i>	<i>1,038%</i>
<i>1.993</i>	<i>1.019,8</i>	<i>997,1</i>	<i>0,97%</i>
<i>1.994</i>	<i>1.105,0</i>	<i>1.211,1</i>	<i>1,096%</i>

Fuente: Estadísticas Básicas Canarias 1987-1992 y Anuario Estadístico de Canarias 1993. Instituto Canario de Estadística. Gobierno de Canarias.

6.- IDENTIFICACIÓN DE SECTORES EMERGENTES

6.1.- Introducción

Esto reafirma la necesidad de un cambio estratégico en el modelo productivo regional.

Se trata de buscar una mejora de la productividad y la competitividad regional, aceptando el menor crecimiento relativo del turismo tradicional, en favor de un impulso significativo de las actividades con un mínimo impacto medioambiental, como es el caso de los servicios avanzados.

La economía canaria se caracteriza por su alto grado de terciarización, con un sector turístico que genera, directa o indirectamente, la mayor parte de su Producto Interior Bruto.

El comercio, y las actividades relacionadas con el transporte juegan también un destacado papel.

Cuadro 79.- Evolución de la estructura sectorial del PIB y del empleo en Canarias.

	<i>Agricultura y pesca</i>		<i>Industria</i>		<i>Construcción</i>		<i>Servicios</i>	
	<i>PIB</i>	<i>Empleo</i>	<i>PIB</i>	<i>Empleo</i>	<i>PIB</i>	<i>Empleo</i>	<i>PIB</i>	<i>Empleo</i>
1983	5,95	18,09	10,66	9,19	8,74	9,75	74,64	62,97
1985	5,14	14,74	10,86	9,00	9,60	9,21	74,41	67,05
1987	4,68	10,57	11,91	9,13	11,55	11,46	71,86	68,84
1988	4,31	9,94	11,72	10,85	12,20	11,95	71,77	66,65
1989	3,86	9,57	11,91	9,97	12,33	10,60	71,91	69,99
1990	3,63	8,24	11,66	10,06	11,78	10,68	72,93	70,05
1991	3,72	7,59	11,08	9,35	11,02	9,85	74,18	73,21
1992	3,38	8,95	10,57	8,87	10,14	8,38	75,91	73,80
1993	3,43	7,55	9,99	8,18	9,25	8,00	77,33	76,27
1994	4,50	7,30	8,77	7,54	7,43	8,14	79,30	77,02

Fuente: *Fundación FIES., Instituto Nacional de Estadística.*

6.- IDENTIFICACIÓN DE SECTORES EMERGENTES

6.1.- Introducción

La importancia del resto de los sectores reside más en los aspectos cualitativos que de ellos se deriva que del valor de su producción en términos absolutos; los productos agrícolas y pesqueros concentran la mayor parte de las exportaciones con origen en Canarias, contribuyendo positivamente a una balanza comercial tradicionalmente muy deficitaria; la actividad industrial se centra fundamentalmente en el sector de la energía y agua, productos alimenticios, labores de tabaco y algunas otras industrias ligeras (químicas, papel y cartón, etc.) y de construcción.

En cuanto a la evolución económica en los últimos años después de un periodo de recesión que se inició en 1989, es de destacar el comportamiento positivo de la economía canaria, confirmándose en 1994 la recuperación iniciada en 1993 e impulsada por el sector servicios, gracias fundamentalmente al excelente comportamiento del subsector turístico.

Canarias se ha situado en este último ejercicio en el grupo de comunidades autónomas españolas con mayores índices de crecimiento.

6.- IDENTIFICACIÓN DE SECTORES EMERGENTES

6.1.- Introducción

Las expectativas para 1.995 son igualmente optimistas; la tendencia creciente del turismo parece que continuará, aunque de forma algo más moderada, en los próximos años; por otra parte, 1995 supondrá el inicio definitivo de una nueva etapa del régimen Económico y Fiscal de Canarias (REF). Este nuevo REF, a la espera de su definitivo desarrollo reglamentario, crea nuevos elementos de apoyo a la inversión en las islas, aportando importantes medidas destinadas al desarrollo económico de las mismas.

Cuadro 80.- Evolución del VAB a precios constantes en Canarias, según sectores. 1.994. Millones de pesetas.

	1.989		1.994	
	VAB pm	%	VAB c.f.	%
Agricultura y pesca	78.084	4,45	115.137	4,41
Industria	193.529	11,02	228.287	8,75
Construcción	211.199	12,04	195.809	7,50
Servicios	1.272.497	72,49	2.070.119	79,34
V.A.B.	1.755.309	100,00	2.609.352	100,0

Fuente: *Papeles de Economía Española. Fundación fondo para la investigación económica y social. 1.993 y Evolución de la Economía Canaria 1.994. Instituto Canario de Estadística. Nota: La cifra de VAB pm para industria de 1.989 incluye industria y energía.*

6.- IDENTIFICACIÓN DE SECTORES EMERGENTES

6.1.- Introducción

La actividad agropesquera canaria representó en 1992, el 3,3 % del Valor Añadido Bruto (VAB) total a coste de los factores. En 1989 su participación fue de 4,8% esta baja participación del sector, unida a la evolución desfavorable de los últimos años, pone de manifiesto la pérdida de importancia de sector primario en favor de otros sectores.

La situación del mercado laboral ratifica esta pérdida 9,6% en 1989 a 8,9% en 1992.

6.- IDENTIFICACIÓN DE SECTORES EMERGENTES

6.1.- Introducción

. Sectores Emergentes

1.- Construcción y materiales de construcción.

2.- Alimentación, bebidas y tabaco:

* Plátano

* Tomate

* Vino

3.- Comercio:

* Comercio mayorista

* Comercio minorista

4.- Turismo:

* Hostelería

* Restauración

* Servicios

6.- IDENTIFICACIÓN DE SECTORES EMERGENTES

6.1.- Introducción

5.- Transporte:

* Carretera

* Marítimo

* Aéreo

6.- Servicios financieros

6.- IDENTIFICACIÓN DE SECTORES EMERGENTES

6.2.- Problemas clave para la formación

A) La estructura empresarial:

El tamaño de las islas condiciona la dimensión de las empresas, anula las economías de escala e impide, junto con las dificultades de accesibilidad, la articulación de los mercados interiores y exteriores, realidades que son imposible de soslayar y que, por lo tanto, exigen tratamientos específicos.

El primer gran problema con el que han de enfrentarse las empresas canarias, a la hora de encarar la formación de sus empleados, es el de la propia dimensión de las empresas, recordemos aquí que:

En 1.993 había en Canarias 110.200 efectivos laborales trabajando en empresas entre 6 y 50 trabajadores, 60.500 en centros de 51 a 250 y 54.000 trabajando en centros de más de 250, según la Encuesta Industrial de los años 1.989 - 92 del Instituto Nacional de Estadística. Madrid, 1.995.

La nota que mejor caracteriza el mercado interior de las islas es su desarticulación.

6.- IDENTIFICACIÓN DE SECTORES EMERGENTES

6.2.- Problemas clave para la formación

Las barreras geográficas y la dinámica económica han dado lugar a un perfil de empresa típicamente insular, de tamaño reducido y que ha sobrevivido gracias a un entramado de protecciones arancelarias, fiscales o geográficas.

Los procesos de adaptación a un entorno cada vez más cambiante y liberalizado requieren reconversiones sectoriales y estratégicas que difícilmente pueden acometerse desde una visión a corto plazo ni con el escaso grado de formación empresarial que predomina.

Por otra parte, entre los aspectos positivos del empresariado canario, este se sitúa muy probablemente entre los empresarios españoles con mayor experiencia en relaciones internacionales, lo que constituye una fortaleza del sistema productivo de Canarias, y una oportunidad de cara a la globalización de los mercados.

6.- IDENTIFICACIÓN DE SECTORES EMERGENTES

6.2.- Problemas clave para la formación

Las consecuencias principales de este hecho son:

- Débil competitividad.
- Estructuras arcaicas de distribución y de comercialización.
- Dificultad para aplicar y desarrollar conceptos como:
 - * Políticas de marketing. Diseño de nuevos productos, estrategias de comercialización y de distribución.
 - * Investigación y desarrollo de nuevos productos, procesos productivos, nuevas tecnologías.
 - * Gestión de los Recursos Humanos, Planes de carrera, formación.
 - * Calidad total.
 - * Misión y cultura de empresa.
- Cultura empresarial poco desarrollada.

6.- IDENTIFICACIÓN DE SECTORES EMERGENTES

6.2.- Problemas clave para la formación

Por todo ello las empresas y los empresarios canarios tienen dificultad para poner en marcha estructuras modernas de producción, distribución y comercialización tales como: cooperativas de producción, centrales de compra, asociaciones productivas y comercializadoras para el desarrollo y comercialización de productos bajo control (sanitario, de origen, de calidad, ecológico, ...)

6.- IDENTIFICACIÓN DE SECTORES EMERGENTES

6.2.- Problemas clave para la formación

B) Fuerte desajuste entre oferta y demanda:

Según el INEM, Canarias tuvo en 1.995 un número de parados registrados de:

62.534 en la provincia de Las Palmas

59.836 en la provincia de Tenerife

122.370 en la Comunidad de Canarias

2.547.095 en España

Sin embargo, y siguiendo con los datos del INEM, si nos referimos a demandantes de empleo, y según datos de diciembre de 1.995, estos eran 183.239 para toda Canarias 93.879 en Las Palmas y 89.360 en Tenerife. Los parados registrados son superiores a los demandantes de empleo, éstos últimos incluyen personas con empleo pero que quieren cambiar a otro mejor o más adaptado a sus capacidades.

6.- IDENTIFICACIÓN DE SECTORES EMERGENTES

6.2.- Problemas clave para la formación

La distribución sectorial de la población activa ocupada y parada en Las Palmas en 1.993, era la siguiente: Para una Población activa total de 304.900 personas y una población ocupada de 221.700.

La distribución sectorial de la población activa ocupada y parada en Tenerife, en 1.994, era la siguiente: Para una Población Activa total de 302.065 personas y una población ocupada de 211.100.

Cuadro 81- *Distribución sectorial de la población activa ocupada y parada en Las Palmas.*

<i>Sector</i>	<i>P.A. Ocupada</i>	<i>P.A. Parada</i>
<i>Agricultura</i>	6,6%	2,3%
<i>Industria</i>	7,8%	5,9%
<i>Construcción</i>	6,9%	10,2%
<i>Servicios</i>	78,6%	36,7%

Fuente: *Resumen Anual de Datos del Observatorio Ocupacional del Instituto Nacional de Empleo, 1.993.*

6.- IDENTIFICACIÓN DE SECTORES EMERGENTES

6.2.- Problemas clave para la formación

La distribución sectorial de la población activa ocupada y parada en Tenerife, en 1.993, era la siguiente: Para una Población activa total de 299.900 personas y una población ocupada de 211.100.

Cuadro 82.- Distribución sectorial de la población activa ocupada y parada en Tenerife.

<i>Sector</i>	<i>P.A. Ocupada</i>	<i>P.A. Parada</i>
<i>Agricultura</i>	18,2%	12,6%
<i>Industria</i>	9,7%	7,4%
<i>Construcción</i>	11,3%	22,4%
<i>Servicios</i>	60,9%	27,8%

Fuente: Resumen Anual de Datos del Observatorio Ocupacional del Instituto Nacional de Empleo. 1.993.

6.- IDENTIFICACIÓN DE SECTORES EMERGENTES

6.2.- Problemas clave para la formación

En ambos casos, los parados que buscan primer empleo o han dejado el último hace más de tres años, no están asignados a ningún sector económico.

Vendedor comercio al detalle, administrativo, peón construcción, limpiadora/a y peón en general figuran tanto entre las ocupaciones más demandadas como entre las más contratada de esta Comunidad.

Junto a ellas sobresalen también albañil, camarero, peón agrícola, camarera de pisos y cocinero entre las de mayor contratación.

En ambos casos, los contratados y los demandantes de las citadas ocupaciones suponen algo más del 40% de los totales de la Comunidad.

6.- IDENTIFICACIÓN DE SECTORES EMERGENTES

6.2.- Problemas clave para la formación

Cuadro 83.- Actividades económicas con mayor número de colocaciones (*).

Agrario	Producción agrícola	10563
Construcción	Construcción	34787
Industria	Alimentos, bebidas y tabaco	5.248
	Madera y corcho	..
	Fabricación productos metálicos	1.703
	Papel y artes gráficas	1.285
	917	
Servicios	Hostelería	33.934
	Comercio al por menor	30.273
	Restaurantes y cafés	16.290
	Servicios a las empresas	15.360
	Sanidad	10.828
	Administración Pública	9.960

Fuente: Resumen Anual de Datos del Observatorio Ocupacional del Instituto Nacional de Empleo. 1.993.

6.- IDENTIFICACIÓN DE SECTORES EMERGENTES

6.2.- Problemas clave para la formación

C) Formación ocupacional:

Atendiendo a los datos aportados por el Resumen Estatal sobre las Jornadas Técnicas para el Análisis de Tendencias del Mercado de Trabajo se han identificado como "Familias Profesionales Prioritarias" para cada una de las provincias las siguientes:

Se han seleccionado las especialidades con inserción superior a la media nacional (33,2%) y con un volumen de colocados superior al 1% del total de colocados en la provincia. Excepcionalmente, especialidades con inserción 2 puntos inferior a la media, pero con un volumen de alumnos formados superior al 10 % del total.

Familias profesionales con inserción superior a la tasa nacional (32,2%):

- * Servicios a las empresas
- * Docencia e investigación
- * Comercio
- * Industrias agroalimentarias
- * Administración y oficinas
- * Montaje e instalación

6.- IDENTIFICACIÓN DE SECTORES EMERGENTES

6.2.- Problemas clave para la formación

Provincia de Las Palmas:

- . Técnicas empresariales I.
- . Monitor educación II.
- . Frigorista comercial
- . Cocinero.
- . Vendedor de comercio.
- . Técnico de mantenimiento de equipos basados en microprocesadores.
- . Administrativo.
- . Programa aplicado gestión entorno microinformática.

6.- IDENTIFICACIÓN DE SECTORES EMERGENTES

6.2.- Problemas clave para la formación

Especialidades con una puntuación uno -Muy alta-, (la tendencia a la inserción es superior al 60 %), en la provincia de Las Palmas:

- . Dependiente de comercio menor
- . Empleado administrativo en general
- . Mozo - mujer de limpieza
- . Peón construcción
- . Camarera piso - hotel
- . Camarero
- . Aprendiz en general
- . Trabajador agrícola
- . Albañil en general
- . Celadora guardia infantil
- . Cocinero
- . Auxiliar de clínica
- . Embalador a mano
- . Electricista en general
- . Jardinero
- . Pintor - decorador de edificios
- . Cargador almacén mozo
- . Profesor de Enseñanza General Básica
- . Carpintero en general

6.- IDENTIFICACIÓN DE SECTORES EMERGENTES

6.2.- Problemas clave para la formación

Provincia de Tenerife:

Especialidades con una puntuación uno -Muy alta-, (la tendencia a la inserción es superior al 60 %), en la provincia de Tenerife:

- . Administración y oficinas.
- . Técnicas empresariales.

Especialidades con una puntuación dos :

- . Vendedor de comercio
- . Gestión PYME
- . Carnicero
- . Especialización docente
- . Mecánico reparador diesel
- . Inglés bar - restaurante

6.- IDENTIFICACIÓN DE SECTORES EMERGENTES

6.2.- Problemas clave para la formación

Cuadro 84.- Ocupaciones más demandadas, según sexo . Provincia de Las Palmas. Marzo. 1995.

Ocupaciones	Hombres	%	Mujer	%	Total
<i>Dpte. Comer menor</i>	1.460	15,2	8142	84,8	9602
<i>Empdo. Admvo. gral.</i>	2804	30,6	6.370	69,4	9174
<i>Mozo - mujer de limpieza</i>	541	7,9	6348	92,1	6889
<i>Peón construcción</i>	5566	99,7	19	0,3	5585
<i>Peón en general</i>	3666	84,7	661	15,3	4327
<i>Camarera piso - hotel</i>	73	2,1	3463	97,9	3536
<i>Camarero</i>	2175	72	846	28	3021
<i>Aprendiz en general</i>	1549	54	1320	46	2869
<i>Trabajador agrícola</i>	1043	39,7	1583	60,3	2626
<i>Albañil en general</i>	2257	99,3	15	0,7	2272
<i>Celadora guard. infantil.</i>	32	1,7	1803	98,3	1835
<i>Cocinero</i>	901	59,3	619	40,7	1520

6.- IDENTIFICACIÓN DE SECTORES EMERGENTES

6.2.- Problemas clave para la formación

<i>Ocupaciones</i>	<i>Hombres</i>	<i>%</i>	<i>Mujer</i>	<i>%</i>	<i>Total</i>
<i>Auxiliar de clínica</i>	126	9,1	1262	90,9	1388
<i>Embalador a mano</i>	207	15,3	1146	84,7	1353
<i>Electricista en general</i>	1070	99,2	9	0,8	1079
<i>Jardinero</i>	879	83,3	176	16,7	1055
<i>Pintor -decorador edif.</i>	1049	99,4	6	0,6	1055
<i>Cargad almacén - mozo</i>	892	97,7	21	2,3	913
<i>Profesor E.G.B..</i>	149	16,8	738	83,2	887
<i>Carpintero en general</i>	869	98,4	14	1,6	

Fuente: Ministerio de Trabajo y Seguridad Social. Instituto Nacional de Empleo.

6.- IDENTIFICACIÓN DE SECTORES EMERGENTES

6.2.- Problemas clave para la formación

Cuadro 85.- Ocupaciones más demandadas según sexo en la provincia de Tenerife. Marzo 1995.

Ocupaciones	Hombres	%	Mujer	%	Total
Dpte. Comercio menor	1.215	13,1	8.041	86,9	9.256
Empdo. Admvo.	2.073	26,7	5.676	72,2	7.749
Peón construcción	7.505	99,3	49	0,7	7.554
Mozo - mujer de limpieza	450	6,2	6.873	93,8	7.323
Albañil en general	3.649	99,4	23	0,6	3.672
Camarero	2.221	69,4	978	30,6	3.19
Peón en general	2.217	73,2	811	26,8	3.028
Camarera - piso - hostelería	68	2,6	2.539	97,4	2.607
Trabajador agrícola gral.	1.264	53,6	1.096	46,4	2.360
Cocinero	686	32,6	1.416	67,4	2.102
Celadora - guardería - infantil.	18	1,6	1.097	98,4	1.115

6.- IDENTIFICACIÓN DE SECTORES EMERGENTES

6.2.- Problemas clave para la formación

<i>Ocupaciones</i>	<i>Hombres</i>	<i>%</i>	<i>Mujer</i>	<i>%</i>	<i>Total</i>
<i>Embalador a mano</i>	485	43,5	630	56,5	1.115
<i>Pintor - decorador - edif.</i>	1.024	98,8	12	1,2	1.036
<i>Vigilante en general</i>	817	81,1	190	18,8	1.007
<i>Conductor - furgoneta</i>	962	96,7	33	3,3	995
<i>Cargador - almacén - mozo</i>	869	92,9	66	7,1	935
<i>Jardinero</i>	730	83,8	141	16,2	871
<i>Carpintero en general</i>	813	95,7	36	4,24	849
<i>Electricista</i>	782	98,4	13	1,6	795
<i>Conductor de camión</i>	767	99,3	5	0,6	772
<i>Auxiliar de clínica</i>	78	10,3	680	89,7	758
<i>Tec. espía. y comerc. admvo.</i>	132	68	62	32	194
<i>Peluquero - señoras</i>	25	3,7	647	96,3	672

6.- IDENTIFICACIÓN DE SECTORES EMERGENTES

6.2.- Problemas clave para la formación

<i>Ocupaciones</i>	<i>Hombres</i>	<i>%</i>	<i>Mujer</i>	<i>%</i>	<i>Total</i>
<i>Depte. productos - alimentación</i>	118	17,6	550	82,4	668
<i>Profesor - E.G.B.</i>	68	11,4	531	88,6	599
<i>Pdor. máquina hacer cigarros</i>	135	23,5	439	76,5	574
<i>Pinche cocina</i>	100	18,3	448	81,7	548
<i>Aprendiz general</i>	331	37,3	197	62,7	528
<i>Cajero comercio</i>	26	4,7	533	95,3	559
<i>Mecánico automov. turismos - furgonetas</i>	479	99,2	4	0,8	483
<i>Conductor - autobús</i>	452	96,8	15	3,2	467
<i>Mec. mantenimiento edif.</i>	44	91,6	4	8,4	48
<i>Dpte. tejidos y conf.</i>	37	8,3	410	91,7	447
<i>Recepcionista - hotel</i>	165	48,1	178	51,9	343
<i>Barman</i>	309	84,9	55	15,1	364
<i>Auxiliar-enfermería</i>	55	16,1	286	83,9	341

6.- IDENTIFICACIÓN DE SECTORES EMERGENTES

6.2.- Problemas clave para la formación

<i>Ocupaciones</i>	<i>Hombres</i>	<i>%</i>	<i>Mujer</i>	<i>%</i>	<i>Total</i>
<i>Cosedor-mano y máquina</i>	5	2	414	98	419
<i>Fontanero gral.</i>	334	99,1	3	0,9	337
<i>Vendedor comercio menor</i>	256	81,2	59	18,8	315
<i>Repartidor a domicilio</i>	322	92,8	25	7,2	347
<i>Recepcionista gral.</i>	76	26,2	214	73,8	290
<i>Lavandero gral.</i>	33	11,8	247	88,2	280
<i>Ordenanza</i>	175	33,7	89	66,3	264
<i>Telefonista</i>	14	5,3	249	94,7	263
<i>Operador ordenador electro.</i>	129	50	129	50	258
<i>Contable - contabilidad gral.</i>	100	45,2	121	54,8	221
<i>Conductor automóvil -profesor</i>	224	96,9	7	3,1	231
<i>Encofrador</i>	214	94,3	13	5,7	227

6.- IDENTIFICACIÓN DE SECTORES EMERGENTES

6.2.- Problemas clave para la formación

<i>Ocupaciones</i>	<i>Hombres</i>	<i>%</i>	<i>Mujer</i>	<i>%</i>	<i>Total</i>
<i>Téc. especialista. y comercial.</i>	93	45,3	112	54,7	205
<i>Vigilante jurado empr.sseguridad</i>	185	92,5	15	7,5	200

Fuente: Instituto Nacional de Empleo. 1995.

6.- IDENTIFICACIÓN DE SECTORES EMERGENTES

6.2.- Problemas clave para la formación

Cuadro 86 Ocupaciones más ofertadas. Las Palmas, ago.to/ octubre. 1994.

<i>Ocupaciones</i>	<i>Total Of. Gener.</i>	<i>Colocaciones Of. Gener.</i>	<i>% Cobertura</i>
<i>Albañil en general</i>	1.067	956	89,6
<i>Camarero</i>	744	663	89,1
<i>Empleado Advo. en general</i>	693	631	91,0
<i>Mozo - mujer de limpieza</i>	673	631	93,8
<i>Cocinero</i>	665	210	31,6
<i>Peón de la construcción</i>	520	482	92,7
<i>Trabajador agrícola</i>	455	438	96,3
<i>Peón en general</i>	420	364	86,7
<i>Dpte. Comercio por menor</i>	314	284	90,4
<i>Jardinero</i>	267	197	73,8

6.- IDENTIFICACIÓN DE SECTORES EMERGENTES

6.2.- Problemas clave para la formación

<i>Ocupaciones</i>	<i>Total Of. Gener.</i>	<i>Colocaciones Of. Gener.</i>	<i>% Cobertura</i>
<i>Carpintero en general</i>	<i>194</i>	<i>163</i>	<i>84,0</i>
<i>Camarera de pisos - hotel</i>	<i>179</i>	<i>170</i>	<i>95</i>
<i>Auxiliar de enfermería</i>	<i>142</i>	<i>125</i>	<i>88</i>
<i>Encofrador</i>	<i>129</i>	<i>112</i>	<i>86</i>
<i>Conductor de camiones</i>	<i>107</i>	<i>77</i>	<i>72</i>
<i>Animador de grupo</i>	<i>92</i>	<i>84</i>	<i>91,3</i>
<i>Pintor decorad. edificios</i>	<i>90</i>	<i>77</i>	<i>85,6</i>
<i>Mecánico manten.edificio</i>	<i>83</i>	<i>81</i>	<i>97,6</i>
<i>Entrenador deportivo</i>	<i>75</i>	<i>10</i>	<i>13,3</i>
<i>Monitor deportivo</i>	<i>72</i>	<i>50</i>	<i>69,4</i>

Fuente: Ministerio de Trabajo y Seguridad Social. Instituto Nacional de Empleo.

6.- IDENTIFICACIÓN DE SECTORES EMERGENTES

6.2.- Problemas clave para la formación

Cuadro 87.- Ocupaciones con más colocaciones y demandantes. (*). Tenerife.

Ocupaciones	Nº Colocaciones
<i>Vendedor comercio al detalle</i>	7619
<i>Peón construcción</i>	7459
<i>Administrativo</i>	5898
<i>Camarero</i>	5614
<i>Limpiador/a</i>	4639
<i>Albañil</i>	4483
<i>Peón en general</i>	3470

Fuente: Resumen anual de datos del Observatorio ocupacional. 1993. (*) En cada apartado se han seleccionado las de mayor volumen y cuya suma total es superior al 35% del total de la provincia.

6.- IDENTIFICACIÓN DE SECTORES EMERGENTES

6.2.- Problemas clave para la formación

Cuadro 88.- Distribución de ocupaciones más contratadas. Primer trimestre. Año 1995. Provincia de Las Palmas.

<i>Ocupaciones</i>	<i>Contratos</i>	<i>%</i>
<i>Trabajadores no clasificad. peones</i>	6037	13,82
<i>Dependientes de comercio</i>	4498	10,29
<i>Camareros y similares</i>	4192	9,59
<i>Personal de limpieza</i>	3776	8,64
<i>Albañiles</i>	3241	7,41
<i>Personal servicio establecimiento</i>	2647	6,05
<i>Empleados servicios administrativos</i>	2.619	5,99
<i>Cocineros</i>	2.068	4,73
<i>Conductores vehículos motor</i>	1.769	4,04
<i>Trabajadores de la agricultura</i>	1.483	3,39
<i>Estibadores, cargadores, embaladores</i>	1.365	3,12
<i>Recepcionista, agencia de viajes</i>	681	1,55

6.- IDENTIFICACIÓN DE SECTORES EMERGENTES

6.2.- Problemas clave para la formación

<i>Ocupaciones</i>	<i>Contratos</i>	<i>%</i>
<i>Carteros, ordenanzas, botones</i>	<i>482</i>	<i>1,10</i>
<i>Trabajadores construc. en hormigón</i>	<i>476</i>	<i>1,08</i>
<i>Mecánicos no incluidos en otros</i>	<i>467</i>	<i>1,06</i>
<i>Electricista (instalaciones eléctricas)</i>	<i>455</i>	<i>1,04</i>
<i>Personal servicios de protección</i>	<i>403</i>	<i>0,92</i>
<i>Empleados contabilidad, cajeros</i>	<i>378</i>	<i>0,86</i>
<i>Auxiliares de clínica</i>	<i>341</i>	<i>0,78</i>
<i>Guías y guías intérpretes</i>	<i>341</i>	<i>0,78</i>
<i>Total</i>	<i>37.719</i>	<i>86,35</i>

Fuente: Instituto Nacional de Empleo.

6.- IDENTIFICACIÓN DE SECTORES EMERGENTES

6.2.- Problemas clave para la formación

Cuadro 89.- Ocupaciones más contratadas. Tenerife. 1.994.

<i>Ocupaciones</i>	<i>Contratos</i>	<i>%</i>
<i>Trabajadores no clasificad. (peones)</i>	<i>17,640</i>	<i>15,17</i>
<i>Dependientes de comercio</i>	<i>13,516</i>	<i>11,62</i>
<i>Camareros y similares</i>	<i>12,521</i>	<i>10,77</i>
<i>Personal-limpieza-edif.</i>	<i>9,800</i>	<i>8,43</i>
<i>Empleados servicios administ.</i>	<i>7,755</i>	<i>6,67</i>
<i>Albañiles</i>	<i>7,539</i>	<i>6,48</i>
<i>Cocineros</i>	<i>4,859</i>	<i>4,18</i>
<i>Conductores vehículos motor</i>	<i>4,359</i>	<i>3,75</i>
<i>Personal-servicios establecimientos</i>	<i>4,118</i>	<i>3,54</i>

6.- IDENTIFICACIÓN DE SECTORES EMERGENTES

6.2.- Problemas clave para la formación

<i>Ocupaciones</i>	<i>Contratos</i>	<i>%</i>
<i>Trabajadores-agricultura</i>	<i>3,620</i>	<i>3,11</i>
<i>Auxiliares - clínica</i>	<i>2,325</i>	<i>2,00</i>
<i>Estibadores, cargadores, embaladores.</i>	<i>2,305</i>	<i>1,98</i>
<i>Personal-servicios- protección</i>	<i>2,182</i>	<i>1,87</i>
<i>Recepcionistas agencias- viajes</i>	<i>1,655</i>	<i>1,42</i>
<i>A.T.S. enfermeras, practicantes</i>	<i>1,163</i>	<i>1</i>
<i>Mecánicos no incluidos en otros</i>	<i>1,095</i>	<i>0,94</i>
<i>Guías y guías intérpretes</i>	<i>1,063</i>	<i>0,91</i>
<i>Electricistas. instalaciones</i>	<i>885</i>	<i>0,76</i>

6.- IDENTIFICACIÓN DE SECTORES EMERGENTES

6.2.- Problemas clave para la formación

<i>Ocupaciones</i>	<i>Contratos</i>	<i>%</i>
<i>Carpinteros, parqueteros</i>	858	0,73
<i>Empleados-contabilidad, cajeros</i>	845	0,72
<i>Pintores-edif. construcción</i>	766	0,65
<i>Trab. construcción-hormigón</i>	731	0,62
<i>Personal servicios-peluqueria</i>	596	0,51
<i>Carteros, ordenanzas y botones</i>	568	0,48
<i>Profesores E.G.B.</i>	567	0,48
<i>Trabajadores-huertas-viveros</i>	509	0,43
<i>Trabajadores lavado ro</i>	488	0,41
<i>Mecánico vehículos-motor</i>	454	0,39

Fuente: Instituto Nacional de Empleo. Subdirección General de Empleo. Informe sobre mercado de trabajo (valor relativo).

6.- IDENTIFICACIÓN DE SECTORES EMERGENTES

6.2.- Problemas clave para la formación

Los porcentajes están calculados en base al total de contrataciones registradas durante el primer trimestre del año 1.995, que ascendieron a un total de 43.683.

Si se analizan las especialidades que mayor posibilidad de inserción ofrecen se puede concluir que: suelen ser niveles técnicos medios o medio - bajo, que prácticamente no existe ningún curso que requiera una titulación superior y que las especialidades que mejor respuesta ofrecen a las demandas de las empresas se centran en pocos grupos: Construcción y materiales de construcción, comercio y hostelería (camareros, personal de limpieza y albañil).

6.- IDENTIFICACIÓN DE SECTORES EMERGENTES

6.2.- Problemas clave para la formación

D) Inserción profesional de los alumnos formados en el Plan FIP:

La formación profesional impartida a través del Plan Nacional para la Formación e Inserción Profesional afectó, en 1.993, según datos del Resumen anual de datos del Observatorio ocupacional del INEM a un total de 5.257 alumnos formados. 3.042 de la provincia de Las Palmas y 2.215 de la provincia de Tenerife.

De éstos, aproximadamente el 32,9% halló colocación con posterioridad al curso, lo cual sitúa el índice de Canarias, de alumnos formados y posteriormente insertados profesionalmente, a la altura de la media nacional para ese mismo período.

Debe además, resaltarse la mejora experimentada en Canarias respecto de la inserción de alumnos formados:

6.- IDENTIFICACIÓN DE SECTORES EMERGENTES

6.2.- Problemas clave para la formación

Cuadro 90.- Evolución de la Tasa de Inserción Profesional de los alumnos formados en el Plan FIP, en la Comunidad de Canarias.

<i>Tasa de inserción laboral</i>	<i>1.991</i>	<i>1.992</i>	<i>1.993</i>
<i>Canarias</i>	<i>28,1%</i>	<i>32,3%</i>	<i>32,9%</i>
<i>Nacional</i>	<i>30,0%</i>	<i>37,3%</i>	<i>32,2%</i>

Fuente: Resumen Anual de Datos del Observatorio Ocupacional del Instituto Nacional de Empleo. 1.993.

6.- IDENTIFICACIÓN DE SECTORES EMERGENTES

6.2.- Problemas clave para la formación

Cuadro 91.- Distribución de alumnos formados con el Plan FIP, en Canarias, en porcentajes, por provincias.

<i>Alumnos formados</i>	<i>Las Palmas</i>	<i>Tenerife</i>
<i>Demandantes</i>	59,4%	52,1%
<i>Colocados</i>	28,3%	39,2%
<i>Bajas demandas causa diversa</i>	12,3%	8,8%

Fuente: Resumen Anual de Datos del Observatorio Ocupacional del Instituto Nacional de Empleo. 1.993.

El cuadro resalta el menor número de demandantes existentes en la provincia de Tenerife así como el mayor grado de inserción obtenido en dicha provincia.

6.- IDENTIFICACIÓN DE SECTORES EMERGENTES

6.2.- Problemas clave para la formación

Por sectores, la distribución de alumnos formados con el Plan FIP, en Canarias, en número de alumnos y en porcentajes, es la siguiente:

Cuadro 92.- Distribución de alumnos formados con el Plan FIP, en Canarias, por sectores de actividad.

<i>Sector de Actividad</i>	<i>Alumnos formados</i>	<i>%</i>
<i>Servicios</i>	3.196	60,8
<i>Industria</i>	1.254	23,8
<i>Construcción</i>	519	9,8
<i>Agrario</i>	288	5,4
<i>Total</i>	6.356	100,0

Fuente: *Resumen Anual de Datos del Observatorio Ocupacional del Instituto Nacional de Empleo. 1.993.*

6.- IDENTIFICACIÓN DE SECTORES EMERGENTES

6.2.- Problemas clave para la formación

A la vista de este cuadro, cabe indicar que los porcentajes de alumnos formados, atendiendo al sector de actividad en el que han sido formado, no se corresponden con los porcentajes de empleo de cada uno de esos sectores, así la industria acapara casi el 23,8 % de los alumnos formados y sin embargo sólo representa el 7,81 % de la población ocupada en la Comunidad.

6.- IDENTIFICACIÓN DE SECTORES EMERGENTES

6.2.- Problemas clave para la formación

Al analizar los datos sobre porcentajes de alumnos colocados por sectores, se ve que el sector donde la formación es más efectiva, medida por el grado de colocación de los alumnos formados, es el sector servicios, seguido del sector de la construcción.

Cuadro 93.- Distribución de alumnos formados con el Plan FIP, en Canarias, por sectores de actividad y nivel de efectividad de la formación.

<i>Sector de Actividad</i>	<i>Colocados</i>	<i>Demandantes</i>	<i>Bajas demandas causa diversa</i>
<i>Servicios</i>	35,5%	54,00%	10,5%
<i>Industria</i>	28,7%	59,0%	11,4%
<i>Construcción</i>	30,3%	57,8%	11,9%
<i>Agrario</i>	27,1%	62,8%	10,1%

Fuente: Resumen Anual de Datos del Observatorio Ocupacional del Instituto Nacional de Empleo. 1.993.

6.- IDENTIFICACIÓN DE SECTORES EMERGENTES

6.2.- Problemas clave para la formación

Si se analizan las causas de no colocación de los alumnos formados a través de los cursos del Plan Nacional para la Formación e Inserción Profesional (Plan FIP); y según datos del Resumen anual de datos del Observatorio ocupacional del INEM para el año 1.993, se ve que la principal causa de no contratación, en ambas provincias, es el exceso de demanda, seguido por la falta de ofertas y la falta de experiencia laboral de los formados.

Cuadro 94- Principales causas de no colocación de los alumnos formados en el Plan FIP en Canarias.

<i>Causas de no colocación</i>	<i>Las Palmas</i>	<i>Tenerife</i>
<i>Exceso de demanda</i>	36,0	ND
<i>Falta de ofertas</i>	23,8	ND
<i>Falta de experiencia</i>	23,0	ND
<i>Falta de formación</i>	10,5	ND
<i>Búsqueda escasa</i>	6,7	ND

Fuente: *Resumen Anual de Datos del Observatorio Ocupacional del Instituto Nacional de Empleo. 1.993.*

6.- IDENTIFICACIÓN DE SECTORES EMERGENTES

6.2.- Problemas clave para la formación

E) Densidad de población y territorio:

Con una densidad de población de hecho, por debajo de la media nacional se sitúan las islas de Fuerteventura (29,8 habitantes por kilómetro cuadrado), la Gomera (42,9 habitantes por kilómetro cuadrado). En relación con los datos de 1.986, la densidad de hecho a nivel de Canarias ha sufrido un incremento del 1,3% como consecuencia de que la disminución experimentada en Gran Canaria se ha visto compensada por el aumento en las restantes islas, a excepción de El Hierro en la que permanece estancada.

En lo relativo a la distribución de la población de hecho, durante el período 1.981-1.991 se observa un despoblamiento o estancamiento de todos los intervalos de núcleos poblacionales, a excepción de los municipios entre 20.000 y 50.000 habitantes que mejoran su peso relativo al pasar de siete municipios con el 13,7% en 1.981 a 13 municipios con el 22,8%, en 1.991.

Los tres núcleos urbanos superiores a los 100.000 habitantes experimentan una pérdida de su importancia relativa (46,4% en 1.981 y 41,6% en 1.991), aunque el 50% de la población total se concentra en cinco municipios con más de 50.000 habitantes.

6.- IDENTIFICACIÓN DE SECTORES EMERGENTES

6.2.- Problemas clave para la formación

La mayor cantidad de población se concentra en las islas de Gran Canaria y Tenerife. Entre ambas concentraban, en 1991, el 85% de la población del Archipiélago

Todo lo anteriormente indicado, nos lleva a sacar las siguientes conclusiones acerca de las dificultades que existen para establecer acciones formativas en las Islas Canarias: derivado de la insularidad del espacio y su distribución en pequeños territorios, para cualquier plan de formación debe preverse una acción para cada isla, lo cual supone un incremento importante del coste y más dificultades añadidas de organización, control y estructuras a crear para dar soporte y seguimiento a las acciones.

6.- IDENTIFICACIÓN DE SECTORES EMERGENTES

6.2.- Problemas clave para la formación

F) Edad, sexo y nivel de formación de los demandantes y parados:

Los demandantes de empleo, se distribuían en Canarias, a 31 de diciembre de 1.993, atendiendo a su edad y sexo, de la siguiente manera:

Cuadro 95.- Distribución de los demandantes de empleo, en Canarias, en 1.993, clasificados por grupos de edad y sexo.

<i>Grupo de edad</i>	<i>Hombres</i>	<i>Mujeres</i>	<i>Total</i>	<i>%</i>
<i>Menores de 25 años</i>	7.680	7.536	15.216	27,4
<i>de 25 a 45 años</i>	14.372	15.800	30.172	54,3
<i>Mayores de 45 años</i>	7.516	2.645	10.161	18,3
<i>Total</i>	29.568	25.981	55.549	-
<i>%</i>	53,2%	46,7%	-	-

Fuente: Resumen Anual de Datos del Observatorio Ocupacional del Instituto Nacional de Empleo. 1.993.

6.- IDENTIFICACIÓN DE SECTORES EMERGENTES

6.2.- Problemas clave para la formación

Ello indica, que la mayor concentración de demandantes se situaba entre los hombres, el 53,2 % del total, y entre la población de 25 a 45 años, el 54,3 % del total, grupos que asimismo, concentran los mayores grupos de contrataciones registradas para la misma época.

6.- IDENTIFICACIÓN DE SECTORES EMERGENTES

6.2.- Problemas clave para la formación

Cuadro 96.- Distribución de las contrataciones efectuadas, en Canarias, en 1.993, clasificados por grupos de edad y sexo.

<i>Grupo de edad</i>	<i>Hombres</i>	<i>Mujeres</i>	<i>Total</i>	<i>%</i>
<i>Menores de 25 años</i>	41.543	31.125	72.668	33,6
<i>De 25 a 45 años</i>	75.540	47.250	122.790	56,7
<i>Mayores de 45 años</i>	14.429	6.403	20.832	9,6
<i>Total</i>	131.512	84.778	216.290	
<i>%</i>	60,8%	39,2%		

Fuente: Resumen Anual de Datos del Observatorio Ocupacional del Instituto Nacional de Empleo. 1.993.

Si consideramos las contrataciones registradas, se ve que el 60,8 % del total eran hombres y el 56,7 % personas entre 25 y 45 años.

6.- IDENTIFICACIÓN DE SECTORES EMERGENTES

6.2.- Problemas clave para la formación

La conclusión es, que las mayores dificultades de integración se encuentra entre los colectivos de mujeres menores de 25 años y mayores de 45.

6.- IDENTIFICACIÓN DE SECTORES EMERGENTES

6.2.- Problemas clave para la formación

Si se consideran, no los datos de demandantes sino los parados registrados, en agosto de 1.994, los datos, clasificados por grupos de edad y sexo, son los siguientes:

Cuadro 97.- Distribución de los parados registrados, en Canarias, en 1.993, clasificados por grupos de edad y sexo.

<i>Paro registrado</i>	<i>Hombres</i>	<i>Mujeres</i>	<i>Total</i>	<i>%</i>
<i>Menores de 25 años</i>	16.486	22.007	38.493	29,4
<i>de 25 a 54 años</i>	43.802	41.371	85.173	64,8
<i>55 y más</i>	5.527	2.049	7.576	5,8
<i>Total</i>	65.815	65.428	131.243	
<i>%</i>	50,2%	49,8%		

Fuente: Empleo y paro. Canarias 1990-1993. Instituto Canario de Estadística. Gobierno de Canarias.

6.- IDENTIFICACIÓN DE SECTORES EMERGENTES

6.2.- Problemas clave para la formación

Según el grado de formación de los demandantes, los datos de paro registrado en Canarias, en 1.993 son los siguientes.

Cuadro 98.- Distribución de los parados registrados, en Canarias, en abril de 1.995, clasificados por nivel de estudios.

<i>Nivel de estudios</i>	<i>Las Palmas (1)</i>	<i>Tenerife</i>	<i>Canarias</i>	<i>%</i>
<i>Analfabetos</i>	6	2	8	0,0
<i>Estud. prim. sin certificado</i>	4.285	9.993	14.278	11,7
<i>Certificado de escolaridad</i>	26.282	23.056	49.338	40,4
<i>F.P.1</i>	2.256	1.875	4.131	3,4
<i>E.G.B.</i>	20.887	16.270	37.157	30,5
<i>F.P.2</i>	1.700	1.840	3.540	3
<i>B.U.P.</i>	4.808	3.854	8.662	7,1
<i>Título grado medio</i>	1.374	1.138	2.512	2,1
<i>Título grado superior</i>	936	1.297	2.233	1,8
Total	62.534	59.325	121.859	
%	51,3%	48,7%	100,00	

Fuente: I.N.E.M Dirección Provincial de Las Palmas. Marzo, 1.995 y Estadística de Empleo, abril, 1.995. Dirección Provincial Subdirección de Gestión Económica y Servicios. Provincia de Tenerife.(1) Los datos de Las Palmas están referidos a marzo de 1.995.

6.- IDENTIFICACIÓN DE SECTORES EMERGENTES

6.2.- Problemas clave para la formación

Atendiendo a estos datos, los mayores colectivos de parados registrados lo forman: las mujeres, las personas situadas entre 25 y 45 años, y aquellas parados que sólo tienen el certificado de escolaridad o que han estudiado E.G.B.

6.- IDENTIFICACIÓN DE SECTORES EMERGENTES

6.2.- Problemas clave para la formación

Cuadro 99.- Distribución de los parados registrados en Las Palmas por islas. 1995.

<i>Nivel de estudios</i>	<i>Lanzarote</i>	<i>Fuerteventura</i>	<i>Gran Canaria</i>	<i>Las Palmas</i>
<i>Analfabetos</i>	-	-	6	6
<i>Estud. prim. sin certificado</i>	112	296	3.877	4.285
<i>Certificado de escolaridad</i>	2.133	991	23.158	26.282
<i>F.P.1</i>	162	111	1.983	2.256
<i>E.G.B.</i>	1.153	646	19.088	20.887
<i>F.P.2</i>	141	63	1.496	1.700
<i>B.U.P.</i>	272	99	4.437	4.808
<i>Título grado medio</i>	80	28	1.266	1.374
<i>Título grado superior</i>	66	33	837	936
<i>Total</i>	4.119	2.267	56.148	62.534
<i>%</i>	6,7%	3,6	89,7	100,00

Fuente: Estadística mensual de empleo. Marzo 1.995. Elaboración propia.

Cuadro 100.- Paro registrado por niveles académicos. Tenerife, Abril. 1.995.

<i>Nivel de estudios</i>	<i>La Palma</i>	<i>La Gomera</i>	<i>El Hierro</i>	<i>Tenerife</i>
<i>Analfabetos</i>	0	0	0	2
<i>Estud. prim. sin certificado</i>	704	311	88	9.993
<i>Certificado de escolaridad</i>	2.119	457	205	23.056
<i>F.P.1</i>	372	48	14	1.875
<i>E.G.B.</i>	1.601	341	126	16.270
<i>F.P.2</i>	291	30	22	1.840
<i>B.U.P.</i>	343	73	46	3.854
<i>Título grado medio</i>	83	10	8	1.138
<i>Título grado superior</i>	82	11	9	1.297
<i>Total</i>	5.595	1.281	518	59.325

Fuente: I.N.E.M. Dirección Provincial, Subdirección de Gestión Económica y Servicios. Estadística de empleo. Abril 1.995. Provincia de Santa Cruz de Tenerife.

6.- IDENTIFICACIÓN DE SECTORES EMERGENTES

6.2.- Problemas clave para la formación

G) Cambios en los sistemas educativos:

Atendiendo a los datos mencionados en los puntos anteriores, se puede decir que existe una clara necesidad de modificar y adecuar los sistemas educativos al cambiante entorno competitivo. Las innovaciones tecnológicas y su rápida evolución, el retraso respecto de otras zonas del país y la todavía deficiente tasa de inserción de los alumnos formados exigen que se redoblen los esfuerzos y se realice una importante labor en este sentido.

Las principales actuaciones previstas por la Administración Autonómica en esta materia van a incidir en:

- . La educación primaria y secundaria
- . Educación de adultos
- . Adecuar la educación técnico profesional a la demanda del mercado laboral.
- . Apoyo a la investigación y a los estudios universitarios
- . Formación permanente del profesorado
- . Servicios complementarios a las enseñanzas.

6.- IDENTIFICACIÓN DE SECTORES EMERGENTES

6.2.- Problemas clave para la formación

En este contexto, las estrategias a diseñar dentro del ámbito de la formación profesional no reglada, deberían contemplar los siguientes objetivos:

- . Adecuar y mejorar la formación en aquellos sectores o subsectores que mejor respondan a las necesidades específicas del tejido económico de la Comunidad.
- . Fomentar las acciones formativas de carácter instrumental para que los trabajadores se posicionen de forma competitiva en el mercado de trabajo.
- . Potenciar la formación global del individuo, desarrollando nuevos valores aptitudes y capacidades.
- . Comprometer a los diferentes estamentos del sistema educativo, social político y económico con la formación continua.
- . Estimular el acercamiento entre el sistema educativo, tanto de la formación reglada como de la no reglada, y el mundo empresarial.
- . Descentralizar las funciones formativas a nivel de Comunidad Autónoma.
- . Establecer sistemas de información y de orientación que faciliten el acercamiento de los alumnos a los cursos y mejoren su inserción laboral.

6.- IDENTIFICACIÓN DE SECTORES EMERGENTES

6.2.- Problemas clave para la formación

H) Adecuación de los recursos humanos de la región al entorno laboral:

Tal y como se ha mencionado anteriormente, existe una cuestión difícil de resolver y es la correcta adecuación entre la oferta de cursos propuesta, los alumnos formados y la colocación de los mismos. Parece pues necesario establecer un sistema que permita analizar los diversos componentes que inciden en la adaptación de las personas a su entorno laboral y a las necesidades y puestos de trabajo que el mercado ofrece.

Concretamente, y a la vista de los datos mencionados en el Resumen anual de datos del Observatorio ocupacional del INEM, se puede considerar que los colectivos con mayores necesidades de adaptación en la Comunidad Autónoma de Canarias, son los siguientes:

- . Mujeres en general.
- . Jóvenes en proceso de formación o a la búsqueda de su primer trabajo.
- . Parados de larga duración.

6.- IDENTIFICACIÓN DE SECTORES EMERGENTES

6.2.- Problemas clave para la formación

- . Trabajadores de los sectores agrario e industrial.
- . Integración en el mercado de trabajo de las personas con especiales dificultades .

6.- IDENTIFICACIÓN DE SECTORES EMERGENTES

6.2.- Problemas clave para la formación

I) Carencias globales de formación:

- Titulados superiores:

- . Idiomas
- . Docencia e investigación.
- . Visión integrada de la gestión empresarial.
- . Calidad total.
- . Seguridad industrial.
- . Marketing.
- . Diseño de estrategias empresariales y comerciales.
- . Informática.
- . Gestión de Recursos Humanos.
- . Liderazgo y motivación.
- . Comercio Exterior.
- . Logística y gestión de stocks.
- . Gestión del cambio.
- . Asesoría y servicios a empresas.
- . Diseño asistido por ordenador.
- . Ingeniero de construcción.

6.- IDENTIFICACIÓN DE SECTORES EMERGENTES

6.2.- Problemas clave para la formación

- Titulado de grado medio:

- . Idiomas
- . Técnico en gestión de empresas.
- . Gestión de la producción.
- . Gestión y control de calidad.
- . Seguridad e higiene en el trabajo.
- . Informática.
- . Marketing y acción comercial.
- . Logística y distribución.
- . Comercio Exterior.

- PYMES:

- . Gestión empresarial.
- . Programas de emprendedores empresariales.
- . Iniciación al marketing y a la gestión comercial.
- . Logística y distribución.

6.- IDENTIFICACIÓN DE SECTORES EMERGENTES

6.2.- Problemas clave para la formación

La formación debe perseguir, a todos los niveles, superar la actitud expectante y hasta fatalista, desarrollando otra, activa y positiva.

Desde el punto de vista del cambio de la identidad territorial, se trata de lograr una autoadhesión profunda de los habitantes de Canarias con su región, sus organizaciones y sus productos.

Necesitan un cambio cultural a todos los niveles en lo que afecta al Plan de Formación E.O.I.:

- . Empresarios.
- . Directivos
- . Técnicos.
- . Mandos medios.
- . Emprendedores.
- . Profesionales

6.- IDENTIFICACIÓN DE SECTORES EMERGENTES

6.2.- Problemas clave para la formación

Este cambio cultural y esa confianza en sus propias fuerzas y potencial se adquiere:

- Teniendo ideas claras e integradoras.
- Adquiriendo protagonismo propio y desarrollando una política independiente.
- Adquiriendo una formación integradora y analítica.
- Desarrollando la implantación y el uso de técnicas de motivación y liderazgo de grupos y trabajo en equipo.

6.- IDENTIFICACIÓN DE SECTORES EMERGENTES

6.2.- Problemas clave para la formación

J) Conclusiones:

En 1993 Canarias alcanza una alta tasa de paro del 28,47%, muy superior a la tasa nacional para la misma época, 23,90%, lo mismo sucede si nos referimos a la tasa de actividad de la Comunidad (51,8%) superior a la nacional (49,1%). Por comunidades, se sitúa en segundo lugar juntamente con Extremadura, después de Andalucía.

Esta tasa de paro, muy por encima de la media nacional es consecuencia de un incremento de la oferta (incorporación de nuevos activos al mercado de trabajo) más que del descenso en el número de ocupados.

La presión demográfica de una población joven y en general poco cualificada intentando acceder al mercado de trabajo es otro pilar de las altísimas tasas de paro en la Comunidad, que rondan el 25% de la población activa.

La distribución por edad y sexo de la población activa de Canarias se mantiene dentro de los mismos patrones que el conjunto nacional, a excepción del intervalo de edad 20-24 de los activos masculinos que supera en 5 puntos la tasa específica nacional de actividad.

6.- IDENTIFICACIÓN DE SECTORES EMERGENTES

6.2.- Problemas clave para la formación

Por lo que a la distribución sectorial de las magnitudes laborales se refiere, las ramas Comercio, Restaurantes, Hostelería y Reparaciones y Otros Servicios concentran el mayor número de población activa, ocupada y parada. Le sigue, en orden de importancia, el sector de la construcción. Por último, cabe reseñar los altos porcentajes de los no clasificables en cuanto a población activa y parada.

A pesar del relativamente reducido número de los indicadores utilizados, Canarias reúne una serie de características estructurales que permiten clasificarla como región poco desarrollada desde una perspectiva comunitaria.

En efecto, más allá de que se cumpla el requisito de que su renta no supera el 75 por ciento de la media comunitaria se observan desequilibrios demográficos, alta tasa de desempleo, una estructura productiva desequilibrada y una dotación tanto en infraestructuras económicas como en equipamientos sociales inferiores a los estándares medios españoles y nítidamente más reducida que la existente en la Unión Europea.

Los desequilibrios demográficos se manifiestan en una elevada densidad de población, en las desigualdades en la distribución interinsular de la población, con fenómenos de pérdida de población y envejecimiento de la misma en algunas zonas y en la configuración de estructuras urbanas poco equilibradas.

6.- IDENTIFICACIÓN DE SECTORES EMERGENTES

6.2.- Problemas clave para la formación

Los niveles de rentas de Canarias son inferiores a la media nacional y sumamente alejados de la media comunitaria. Además, la configuración de la estructura productiva es muy diferente de las que caracteriza a regiones de desarrollo equilibrado y sostenido, salvo en las actividades en que goza de fuertes ventajas competitivas como el turismo y ciertos productos agrícolas, presenta niveles de productividad considerablemente reducidos que repercuten gravemente sobre sus niveles de competitividad.

En 1991, las inversiones del sector tanto Autonómica y local, como Central han experimentado un considerable descenso en el primer semestre del año.

En Canarias, el proceso de concentración de los ocupados en el sector servicios destaca significativamente. Si en 1990 este sector acogía al 70% de los ocupados, en 1993 el porcentaje había subido a 76%.

En todos estos años, el comportamiento positivo del empleo proviene de la capacidad de este sector para "engullir" activos, y especialmente en el año 1993.

La agricultura ha sido la actividad que mayor número de empleos ha perdido: 8.500 ocupados menos a lo largo de 1993 en este sector.

6.- IDENTIFICACIÓN DE SECTORES EMERGENTES

6.2.- Problemas clave para la formación

Los colectivos más afectados por el paro y que tienen una mayor dificultad para integrarse, son las mujeres en general, los mayores de 45 años y las personas con un bajo nivel de formación académica, certificado de escolaridad o E.G.B..

La formación profesional impartida a través del Plan Nacional para la Formación e Inserción Profesional afectó, en 1.993, a un total de 5.257 alumnos formados de los que aproximadamente el 32,9% halló colocación con posterioridad al curso.

El mayor porcentaje de alumnos formados correspondió al sector servicios seguido del sector industrial, siendo también el sector servicios el que mayor porcentaje de inserción laboral de alumnos formados tiene, seguido del sector de la construcción

Atendiendo a las causas de no colocación de los alumnos formados a través de los cursos del Plan FIP se ve que la principal causa de no contratación, en ambas provincias, es el exceso de demanda, seguido por la falta de ofertas y la falta de experiencia laboral de los formados.

6.- IDENTIFICACIÓN DE SECTORES EMERGENTES

6.3.- Síntesis de la situación

Resumen de "Sectores desagregados con perspectivas de futuro" obtenido del punto nº.3 - Orientaciones para el cambio estratégico de Canarias - del documento del Gobierno de Canarias y de la Consejería de Economía y Hacienda., marzo de 1.993: "El impacto del acta única europea en las islas canarias".

"Se debe transformar a Canarias en una región positivamente diferente, en la que se viva, se produzcan bienes y se presten servicios con calidad. Y que sea percibida como tal, por la propia sociedad canaria y por todos los segmentos de mercado atendidos a escala mundial.

Para ello, la Alta Dirección regional debe establecer un nuevo posicionamiento competitivo, de cara al entorno y a las regiones competidoras.

Es necesario pasar de la imagen de marca actual, apoyada en productos y dones, como el plátano y el "sol y playa", expresión de una estrategia de monoproducción basada en ventajas comparativas en declive, a una nueva imagen sustentada en conceptos estratégicos, construida sobre la preexistente y aprovechando su notoriedad, pero que refleje el nuevo modelo regional concéntricamente diversificado, basado en la creación y mantenimiento de ventajas competitivas.

6.- IDENTIFICACIÓN DE SECTORES EMERGENTES

6.3.- Síntesis de la situación

Los elementos centrales sobre los que se propone construir la nueva imagen son:

El cultivo del medioambiente, la calidad de servicio y la apertura internacional, que permitirán superar las limitaciones de los ciclos de vida de los productos y dones y, por tanto, sostener una estrategia de desarrollo a largo plazo. Lo que implica pasar de pensar en términos de productos y servicios aislados a pensar en términos de "gamas", como pueden ser, por ejemplo, la "hortofruticultura de calidad" o los "servicios de calidad para el ocio y el negocio internacional".

En definitiva, los productos y servicios emblemáticos de Canarias se podrán ir adecuando e incluso reemplazando en el tiempo, sin que ello obligue a modificar continuamente el posicionamiento y la imagen de la región, proceso que sería pernicioso y prácticamente inviable.

En síntesis, se debe desarrollar, por la vía de la formación y la comunicación, una moderna cultura emprendedora que, en conjunción con el nuevo posicionamiento competitivo, den lugar a un nuevo estilo de interpretación y construcción del futuro regional: el estilo canario del siglo XXI.

6.- IDENTIFICACIÓN DE SECTORES EMERGENTES

6.3.- Síntesis de la situación

- Las directrices del cambio estratégico

De acuerdo con todo lo anterior, se trata de pasar del modelo económico territorial actual de "explotación de ventajas comparativas" a un modelo de "cultivo de ventajas competitivas".

Las directrices propuestas para el proceso de cambio estratégico necesario, son:

- Evolucionar desde la "eficiencia protegida" hacia la eficiencia competitiva".

Es decir, que los agentes privados y públicos lleguen a ser eficientes en la asignación de recursos escasos en un entorno competitivo. Lo que implica, pasar de la inversión especulativa a la inversión productiva de riesgo; desarrollar nuevas actividades con futuro; y asumir que algunas actividades tradicionales que no puedan transformarse para ser competitivas, se deben reducir hasta su práctica desaparición.

6.- IDENTIFICACIÓN DE SECTORES EMERGENTES

6.3.- Síntesis de la situación

- . Pasar de una "Canarias abierta a Europa" a una "Canarias abierta al mundo".

En la actualidad, la Comunidad Europea es el principal "socio" comercial de Canarias, los turistas son prácticamente todos europeos y el origen mayoritario de las inversiones extranjeras en Canarias es la Europa comunitaria. Pero, de cara al futuro inmediato, la realidad mercadológica implícita en el funcionamiento del Mercado Único Europeo, trae a Canarias probablemente más amenazas que oportunidades.

Esto lleva a pensar que en lugar de concentrarse en la confrontación directa con competidores más poderosos, se debería en cambio aprovechar la condición de pertenencia a la Comunidad Europea para viabilizar (financiar) el proceso de adecuación y fortalecer las relaciones comerciales y financieras con terceros países. En este sentido, es de vital importancia materializar la renta de posición como "Puerta Sur de Europa".

6.- IDENTIFICACIÓN DE SECTORES EMERGENTES

6.3.- Síntesis de la situación

- . Cambiar de una economía dependiente a una economía integrada.

En la actualidad, el crecimiento económico de Canarias depende de un núcleo productivo reducido, de inversiones y ayudas públicas exógenas y de insumos y productos terminados de importación.

Pasar de la dependencia a un modelo integrado implica, en la práctica, la diversificación, tanto de las fuentes de abastecimiento y financiación como de los mercados de actuación. Hay que potenciar nuevas industrias y servicios que puedan sustituir competitivamente las importaciones, que muestran que existe un mercado local amplio y desarrollado. Actividades con futuro que mediante una diversificación concéntrica, fortalezcan y amplíen los dos complejos productivos principales.

6.- IDENTIFICACIÓN DE SECTORES EMERGENTES

6.3.- Síntesis de la situación

- . Reemplazar la "explotación" del medio ambiente por el "cultivo" del medio ambiente.

El crecimiento de Canarias no se puede mantener a expensas de la destrucción de su principal activo. La modernización del sistema productivo y la incorporación de nuevos productos y actividades debe ser compatible, en todo momento, con el freno del deterioro y el mantenimiento a largo plazo del equilibrio medioambiental.

- . Convertir la "insularidad periférica" en "insularidad conectada".

No se trata de "romper" la insularidad, sino de enfocar este atributo regional desde otra perspectiva. La insularidad debe entenderse como un hecho diferencial, susceptible de ser aprovechado competitivamente. En este sentido, los esfuerzos han de concentrarse en mejorar la accesibilidad y la conectividad, lo que dará una mayor flexibilidad de actuación y facilitará la adecuación de los medios estratégicos a los mercados.

6.- IDENTIFICACIÓN DE SECTORES EMERGENTES

6.3.- Síntesis de la situación

- Evolucionar de la intermediación comercial a la industrialización informacional y la "servucción".

La evolución histórica del modelo económico de Canarias se ha basado en el desarrollo de actividades de intermediación, incluso hasta en el caso del turismo. El nuevo escenario competitivo de fin de siglo exige una mejora cualitativa en la función regional; esto es, incorporar a esta cultura mediadora, los conceptos de producción de y con servicios, crear una cultura de servucción. Lo que implica innovar en la gestión de los proveedores, los productos y los mercados.

- Reemplazar la inversión europea especulativa por alianzas estratégicas empresariales, de alcance mundial.

En el marco de la integración económica y el fortalecimiento de los complejos productivos, el fomento de inversiones extranjeras debe orientarse a atraer inversiones con un efecto multiplicador superior al de las hoy existentes. En todo caso, diversificar su origen y aprovechar la globalización de los mercados, para reducir la dependencia y reforzar el proceso de apertura al mundo.

6.- IDENTIFICACIÓN DE SECTORES EMERGENTES

6.3.- Síntesis de la situación

- Cambiar la enseñanza reactiva/defensiva por la formación activa para la emprenditorialidad.

El enfoque de la formación de los recursos humanos debe orientarse a incrementar substancialmente la capacidad de anticipación y formulación de respuestas creativas, más que a la repetición mejorada de actividades preexistentes, que sólo sirve como paliativo y conduce a la agudización de los actuales estrangulamientos. Y, sólo sirve como paliativo y conduce a la agudización de los actuales estrangulamientos. Y, en todo caso, deben concentrarse los esfuerzos en el cambio de los empresarios, actuales y potenciales.

- Superar la actitud expectante y hasta fatalista, desarrollando otra, activa y positiva.

La turbulencia del entorno internacional impone dejar de lado las actitudes del pasado. Es necesario adoptar una actitud inquisitiva, de permanente atención a los cambios del entorno y el mercado que permita superarlos y aprovecharlos; una actitud creativa, para formular respuestas innovadoras, y una actitud proactiva, que permita materializar un futuro favorable a los intereses de Canarias, mediante actuaciones sinérgicamente coordinadas.

6.- IDENTIFICACIÓN DE SECTORES EMERGENTES

6.3.- Síntesis de la situación

- . Dejar de lado los lamentos y las exigencias a la Administración y buscar el consenso y la corresponsabilidad.

El cambio de actitud implica aceptar las responsabilidades y asumir el protagonismo en el desarrollo regional. La construcción de un nuevo modelo de crecimiento económico sólo es viable si las actuaciones se formulan e implementan en un clima de acuerdo y responsabilidad compartida entre los agentes socioeconómicos de todos los territorios canarios. En este sentido, tiene que quedar claro que los "enemigos" reales de Canarias están fuera del Archipiélago, y que la única forma de derrotarlos es actuando como una unidad estratégica, con una sola Alta Dirección.

6.- IDENTIFICACIÓN DE SECTORES EMERGENTES

6.3.- Síntesis de la situación

. Política de formación para la emprenditorialidad.

Las actuaciones en materia de formación, independientemente de las rutinarias de reciclaje de la mano de obra, deben concentrarse fundamentalmente en la promoción de la emprenditorialidad.

Las mejoras que se puedan introducir en la calificación de los recursos humanos del Archipiélago pueden ser totalmente improductivas, si antes no se logra mejorar el perfil de la actitud y aptitud de los empresarios de cara a enfrentarse el nuevo reto competitivo.

Entre los aspectos prioritarios que se deberían atacar, destacan las capacidades de asimilación y análisis de información sobre el entorno, la permeabilidad a las nuevas tecnologías y, en general, la adquisición de una visión estratégica y mercadológica de la actividad empresarial.

6.- IDENTIFICACIÓN DE SECTORES EMERGENTES

6.4.- Las necesidades de formación desglosadas por segmentos

A) Sectores de interés potencial:

Sectores evaluados por tener algún grado de potencial según documentos y/o soportes:

<i>SECTOR</i>	<i>ESTABLECIMIENTOS</i>	<i>EMPLEADOS</i>
<i>Industria agroalimentaria</i>	701	8.321
<i>Construcción</i>	3.716	39.487
<i>Materiales de construcción</i>	1.773	19.174
<i>Comercio</i>	14.196	68.476
<i>Transporte</i>	3.275	16.354
<i>Turismo</i>	7.525	57.963
<i>Servicios financieros</i>	143	6.995
TOTAL	31.329	216.770

Fuente: Tesorería General de la Seguridad Social. Dirección Provincial de Las Palmas a 31 de mayo de 1.995 y Dirección Provincial de Santa Cruz de Tenerife a 30 de junio de 1.995..

6.- IDENTIFICACIÓN DE SECTORES EMERGENTES

6.4.- Las necesidades de formación desglosadas por segmentos

Este estudio por sectores se ve en detalle en el Documento "Canarias: Estudio Sectorial".

Se han excluido del estudio ciertos sectores que por sus características intrínsecas: sector público, o su atomización absoluta y su falta de dinamismo: agricultura tradicional, presentan un menor interés de cara al análisis a efectuar.

El trabajo a desarrollar circunscribe su ámbito de actuación a la preparación de profesionales, técnicos cualificados y personal directivo dentro de las áreas y necesidades potenciales recogidas en los sectores indicados.

6.- IDENTIFICACIÓN DE SECTORES EMERGENTES

6.4.- Las necesidades de formación desglosadas por segmentos

B) Necesidades de gestión de la empresa Canaria:

<i>Sector</i>	<i>Total empresas</i>	<i>Empleados</i>
<i>. Energía</i>	<i>27</i>	<i>2.639</i>
<i>. Agua</i>	<i>304</i>	<i>2.115</i>
<i>.Minerales metálicos</i>	<i>1</i>	<i>8</i>
<i>.Producción y transformación de metales</i>	<i>16</i>	<i>147</i>
<i>. Minerales no metálicos y canteras</i>	<i>33</i>	<i>228</i>
<i>.Ind. de producción minera no metálicas</i>	<i>184</i>	<i>2.357</i>
<i>. Industria Química</i>	<i>249</i>	<i>1.690</i>
<i>.Fabricación de productos metálicos</i>	<i>931</i>	<i>4.185</i>
<i>. Maquinaria y equipos</i>	<i>18</i>	<i>114</i>
<i>.Maquinaria eléctrico y electrónico</i>	<i>231</i>	<i>1.714</i>
<i>.Material de transporte</i>	<i>124</i>	<i>1.057</i>
<i>.Alimentos, bebidas y tabacos</i>	<i>701</i>	<i>8.321</i>
<i>.Industria textil y de confección</i>	<i>33</i>	<i>98</i>
<i>.Calzado y cuero</i>	<i>10</i>	<i>28</i>
<i>.Madera, corcho y muebles de madera</i>	<i>777</i>	<i>2.823</i>

6.- IDENTIFICACIÓN DE SECTORES EMERGENTES

6.4.- Las necesidades de formación desglosadas por segmentos

<i>Sector</i>	<i>Total empresas</i>	<i>Empleados</i>
<i>.Papel, artículos de papel y artes gráficas</i>	382	2.930
<i>.Transformación de caucho y mat. plásticas</i>	50	497
<i>.Otras industrias manufactureras</i>	72	402
<i>Total</i>	<i>4.143</i>	<i>31.353</i>

Fuente: Tesorería General de la Seguridad Social. Dirección Provincial de Las Palmas a 31 de mayo de 1.995 y Dirección Provincial de Santa Cruz de Tenerife a 30 de junio de 1.995..

6.- IDENTIFICACIÓN DE SECTORES EMERGENTES

6.4.- Las necesidades de formación desglosadas por segmentos

C) Sectores canarios con especial riesgo ambiental:

<i>Sector</i>	<i>Total empresas</i>	<i>Empleados</i>
. <i>Agricultura</i>	100	759
. <i>Construcción</i>	3.716	39.487
. <i>Energía</i>	27	2.639
. <i>Agua</i>	304	2.115
. <i>Minerales metálicos</i>	1	8
. <i>Producción y transformación de metales</i>	16	147
. <i>Minerales no metálicos y canteras</i>	33	228
. <i>Ind. de producción minera no metálicas</i>	184	2.357
. <i>Industria Química</i>	249	1.690
. <i>Fabricación de productos metálicos</i>	931	4.185
. <i>Maquinaria y equipos</i>	18	114
. <i>Maquinaria eléctrico y electrónico</i>	231	1.714
. <i>Material de transporte</i>	124	1.057
. <i>Alimentos, bebidas y tabacos</i>	701	8.321
. <i>Industria textil y de confección</i>	33	98
. <i>Calzado y cuero</i>	10	28
. <i>Madera, corcho y muebles de madera</i>	777	2.823

6.- IDENTIFICACIÓN DE SECTORES EMERGENTES

6.4.- Las necesidades de formación desglosadas por segmentos

<i>Sector</i>	<i>Total empresas</i>	<i>Empleados</i>
<i>.Papel, artículos de papel y artes gráficas</i>	382	2.930
<i>.Transformación de caucho y mat. plásticas</i>	50	497
<i>.Otras industrias manufactureras</i>	72	402
<i>Total</i>	7.959	71.599

Fuente: Tesorería General de la Seguridad Social. Dirección Provincial de Las Palmas a 31 de mayo de 1.995 y Dirección Provincial de Santa Cruz de Tenerife a 30 de junio de 1.995..

NOTA: al indicar los datos del sector agrícola sólo se han tenido en cuenta las empresas y sus trabajadores recogidos como tal en los listados de la Tesorería General de la Seguridad Social.

6.- IDENTIFICACIÓN DE SECTORES EMERGENTES

6.4.- Las necesidades de formación desglosadas por segmentos

D) Municipios canarios con necesidades medioambientales:

Grandes ciudades: (según el Censo de Población del Instituto Nacional de Estadística de 1.991).

. Provincia de Las Palmas:

- Las Palmas de Gran Canarias: 355.153 habitantes
- Santa Lucía de Tirajana: 34.296 habitantes
- San Bartolomé de Tirajana: 26.775 habitantes.
- Arrecife: 36.159 habitantes
- Telde: 80.062 habitantes

. Provincia de Tenerife:

- Arona: 23.434 habitantes
- Candelaria: 10.915 habitantes
- La Laguna: 112.917 habitantes
- Santa Cruz de Tenerife (capital): 200.172 habitantes
- La Oratava: 35.303 habitantes
- Los Realejos: 30.022 habitantes

6.- IDENTIFICACIÓN DE SECTORES EMERGENTES

6.4.- Las necesidades de formación desglosadas por segmentos

La problemática de contaminación atmosférica de Canarias se centra en las dos islas capitalinas en sus municipios más industrializados o afectados por el tráfico.

En gran Canaria, las zonas más afectadas son la ciudad de Las Palmas y San Bartolomé de Tirajana, y en Tenerife las áreas problemáticas son Santa Cruz y las Caletillas, en el municipio de Candelaria.

La actuación sobre cuatro empresas basta para reducir significativamente las emisiones del Archipiélago.

- Centrales térmicas de UNELCO en Jinamar y las Caletillas.
- Refinerías de CEPESA.

6.- IDENTIFICACIÓN DE SECTORES EMERGENTES

6.4.- Las necesidades de formación desglosadas por segmentos

E) Cuantificación del colectivo de profesionales y técnicos en Canarias:

Si se atiende a la titulación de los demandantes de empleo pendientes a fin de mes, (paro registrado y demandantes no parados), en marzo de 1995, y según la Estadística de empleo que elaboran las Direcciones Provinciales del INEM, se obtienen los siguientes datos:

Cuadro 101.- Titulación de los demandantes de empleo, en Canarias, en Abril de 1.995.

<i>Titulación de los demandantes</i>	<i>Las Palmas (1)</i>	<i>Tenerife</i>	<i>Total</i>
<i>. Titulación de Grado Medio</i>	2.578	1.138	3.716
<i>. Titulación de Grado Superior</i>	1.759	1.297	3.056
<i>. Total</i>	4.337	2.435	6.772

Fuente: Dirección Provincial. Subdirección de Gestión Económica y Servicios. Estadística de Empleo. Abril, 1.995. Dirección Provincial de Tenerife y de Las Palmas. INEM. (1) Los datos de Las Palmas se refieren a marzo de 1.995.

6.- IDENTIFICACIÓN DE SECTORES EMERGENTES

6.4.- Las necesidades de formación desglosadas por segmentos

En relación a 1.993 han disminuido los titulados medios y superiores, ya que se ha pasado de 9.145 en 1.993 a 6.772 en 1.995.

Si se estudia el grupo profesional al que pertenecen los demandantes de empleo pendientes a fin de mes, (paro registrado y demandantes no parados), a 31 de marzo de 1.995, y según la Estadística mensual de empleo que elaboran las Direcciones Provinciales del INEM, se obtienen los siguientes datos:

Cuadro 102.- Grupo profesional de los demandantes de empleo, en Canarias, en marzo de 1.995.

Grupo profesional	Las Palmas	Tenerife	Tótal
. Profesionales y técnicos	7.594	571	8.165
. Directivos y funcionarios	289	21	310
. Total	7.883	592	8.475

Fuente: Observatorios Ocupacionales de Las Palmas. Marzo de 1.995. Anuario estadístico de Canarias. 1.993. (1) Los datos de Tenerife corresponden a Diciembre de 1.993

6.- IDENTIFICACIÓN DE SECTORES EMERGENTES

6.4.- Las necesidades de formación desglosadas por segmentos

Si lo que se analiza es el nivel medio de estudio de la población canaria los datos que se obtienen son:

Cuadro 103.- Nivel medio de estudios de la población canaria.

<i>Nivel medio de estudios</i>	<i>Las Palmas</i>	<i>Tenerife</i>	<i>Total</i>
<i>. Medios Superiores</i>	<i>115.234</i>	<i>108.881</i>	<i>224.115</i>
<i>. Superiores</i>	<i>12.426</i>	<i>22.446</i>	<i>34 872</i>
<i>. Total</i>	<i>127.660</i>	<i>131.327</i>	<i>258.987</i>

Fuente: *Estadísticas Básicas Canarias. 1.993. Gobierno de Canarias.*

6.- IDENTIFICACIÓN DE SECTORES EMERGENTES

6.5.- Análisis por sectores

6.5.1.- La Industria Agroalimentaria en Canarias

Identificación de los subsectores básicos analizados en el estudio sectorial:

- * Plátano
- * Tomate
- * Vitivinicultura

Principales macromagnitudes del sector agroindustrial: alimentos, bebidas y tabaco, en 1.992.

	<i>Canarias</i>	<i>España</i>
<i>Nº personas ocupadas</i>	<i>11.153</i>	<i>357.145</i>
<i>Costes de personal (millones de pesetas)</i>	<i>25.547</i>	<i>781.358</i>
<i>Producción Bruta (millones de pesetas)</i>	<i>160.619</i>	<i>6.402.003</i>
<i>VAB (millones de pesetas)</i>	<i>64.846</i>	<i>1.819.736</i>

Fuente: Encuesta Industrial. Instituto Nacional de Estadística.

6.- IDENTIFICACIÓN DE SECTORES EMERGENTES

6.5.- Análisis por sectores

El número de demandantes de empleo a fin de mes, en todo el sector agrario era, en abril de 1.995, según datos del INEM, de:

	<i>Las Palmas (1)</i>	<i>Tenerife</i>	<i>Canarias</i>
<i>Sector agrario</i>	4.444	1.704	6.148

Fuente: Dirección Provincial de Las Palmas, INEM, marzo de 1.995 y Estadística de Empleo, abril, 1.995. Provincia de Santa Cruz de Tenerife. (1) Los datos de Las Palmas pertenecen a marzo de 1.995.

Número de empresas y de trabajadores del sector de Alimentos, Bebidas y Tabaco en Canarias y las provincias Canarias en 1.995:

	<i>Nº. de empresas</i>	<i>Nº. de Trabajadores</i>
<i>Total Canarias</i>	701	8.321
<i>Sta. Cruz de Tenerife</i>	348	4.196
<i>Las Palmas</i>	353	4.125

Fuente: Tesorería General de la Seguridad Social. Datos a 30 de junio de 1.995 para la provincia de Santa Cruz de Tenerife y a 31 de mayo para la provincia de Las Palmas.

6.- IDENTIFICACIÓN DE SECTORES EMERGENTES

6.5.- Análisis por sectores

Estructura empresarial

La distribución por el número de establecimientos y tamaño empresarial del sector agroindustrial en Tenerife fue, en 1.993:

<i>Tamaño de las empresas</i>	<i>Nº establecimientos</i>	<i>%</i>
<i>Menos de 5 empleados</i>	25	58,2
<i>Entre 6 y 10 empleados</i>	4	9,3
<i>Entre 11 y 25 empleados</i>	5	11,6
<i>Entre 26 y 50 empleados</i>	4	9,3
<i>Entre 51 y 100 empleados</i>	5	11,6
<i>Más de 100 empleados</i>	0	0
<i>Total empresas</i>	43	100,0

Fuente: Dirección Provincial del INEM de Tenerife.

6.- IDENTIFICACIÓN DE SECTORES EMERGENTES

6.5.- Análisis por sectores

Estructura del empleo

La distribución por el número de empleados y tamaño empresarial del sector agroindustrial en Tenerife fue, en 1.993:

<i>Tamaño de las empresas</i>	<i>Nº empleados</i>	<i>%</i>
<i>Menos de 5 empleados</i>	<i>52</i>	<i>7,5</i>
<i>Entre 6 y 10 empleados</i>	<i>31</i>	<i>4,5</i>
<i>Entre 11 y 25 empleados</i>	<i>74</i>	<i>11</i>
<i>Entre 26 y 50 empleados</i>	<i>138</i>	<i>20,0</i>
<i>Entre 51 y 100 empleados</i>	<i>392</i>	<i>57,0</i>
<i>Más de 100 empleados</i>	<i>0</i>	<i>0</i>
<i>Total empresas</i>	<i>687</i>	<i>100,0</i>

Fuente: Dirección Provincial del INEM de Tenerife.

6.- IDENTIFICACIÓN DE SECTORES EMERGENTES

6.5.- Análisis por sectores

6.5.2.- La Construcción y los Materiales de Construcción en Canarias

Identificación de los subsectores básicos analizados en el estudio sectorial:

- * Construcción
- * Materiales de construcción

Principales macromagnitudes del sector Canario de la construcción. En millones de pesetas, 1.989-1.992.

	<i>1.989</i>	<i>1.990</i>	<i>1.991</i>	<i>1.992</i>
<i>Personas ocupadas</i>	<i>351</i>	<i>343</i>	<i>313</i>	<i>361</i>
<i>Coste de personal</i>	<i>451</i>	<i>515</i>	<i>542</i>	<i>644</i>
<i>Producción bruta</i>	<i>2.162</i>	<i>2.571</i>	<i>2.502</i>	<i>2.484</i>
<i>Valor añadido</i>	<i>1.319</i>	<i>1.610</i>	<i>1.547</i>	<i>1.490</i>

Fuente: Encuesta Industrial. Años 1989 a 1.992. Instituto Nacional de Estadística. Madrid, 1.995.

Población ocupada (1.993): 31.600

Valor Añadido Bruto (V.A.B.) (en millones de Pts) (1.991): 225.266

6.- IDENTIFICACIÓN DE SECTORES EMERGENTES

6.5.- Análisis por sectores

Número de empresas y de trabajadores del sector de la Construcción en Canarias y las provincias Canarias en 1.995:

	<i>Nº. de empresas</i>	<i>Nº. de Trabajadores</i>
<i>Total Canarias</i>	<i>3.716</i>	<i>39.487</i>
<i>Sta. Cruz de Tenerife</i>	<i>1.943</i>	<i>20.313</i>
<i>Las Palmas</i>	<i>1.773</i>	<i>19.174</i>

Fuente: Tesorería General de la Seguridad Social. Datos a 30 de junio de 1.995 para la provincia de Santa Cruz de Tenerife y a 31 de mayo para la provincia de Las Palmas.

6.- IDENTIFICACIÓN DE SECTORES EMERGENTES

6.5.- Análisis por sectores

Evolución de la participación del sector de la construcción en el P.I.B., Canarias/España. 1.991-1.993.

	1.991	1.992	1.993
Canarias	11,02	10,15	8,41
Nacional	8,78	8,11	7,76

Fuente: FIES.

Los indicadores de actividad del sector de la construcción han evolucionado muy negativamente durante 1992 y el primer trimestre de 1993. De acuerdo con los datos del FIES, la construcción descendió un -4,8% en el Valor Añadido generado, siendo el descenso acumulado en el trienio 1990-1992 del -13,98%, el mayor de todas las comunidades autónomas.

6.- IDENTIFICACIÓN DE SECTORES EMERGENTES

6.5.- Análisis por sectores

El número de demandantes de empleo a fin de mes, en el sector de la construcción era, en marzo de 1.995, según datos del INEM, de:

	<i>Las Palmas</i>	<i>Tenerife</i>	<i>Total</i>
<i>Peones</i>	<i>13.176</i>	<i>8.090</i>	<i>21.266</i>
<i>Sector de la construcción</i>	<i>10.589</i>	<i>9.838</i>	<i>20.427</i>

Fuente: INEM. Estadística de empleo, abril, 1.995. Provincia Santa Cruz de Tenerife y Dirección Provincial de Las Palmas, marzo de 1.995

6.- IDENTIFICACIÓN DE SECTORES EMERGENTES

6.5.- Análisis por sectores

Principales macromagnitudes del sector de los materiales de construcción, C.N.A.E. números 23 y 24 en Canarias, en 1.992

- Personas ocupadas: 46.300 (1.990)

- Costes de personal (Millones de pesetas): 95 millones de pesetas

- Producción bruta (Millones de pesetas): 728 millones de pesetas

- Valor añadido (Millones de pesetas): 110 millones de pesetas

Fuente: Instituto Nacional de Estadística. Encuesta Industrial. 1.987 - 1.990.

6.- IDENTIFICACIÓN DE SECTORES EMERGENTES

6.5.- Análisis por sectores

Personas ocupadas en el sector de la construcción. Canarias- España.

	<i>Personas ocupadas</i>		
	<i>1993</i>	<i>Variaciones 93/92</i>	
		<i>Absolutas</i>	<i>Relativas(%)</i>
<i>Canarias</i>	33,9	-3,0	-8,13
<i>España</i>	1.088,5	-107,8	-9,0
<i>Can/Esp</i>	3,1	-	-

Fuente: Encuesta de Población Activa. Instituto Nacional de Estadística.

6.- IDENTIFICACIÓN DE SECTORES EMERGENTES

6.5.- Análisis por sectores

Estructura empresarial del sector del material de construcción

La distribución por el número de establecimientos y tamaño empresarial del sector de la Construcción, en Tenerife fue, en 1.993:

<i>Tamaño de las empresas</i>	<i>Nº. establecimientos</i>	<i>%</i>
<i>Hasta 5 empleados</i>	<i>1.343</i>	<i>66,8%</i>
<i>Entre 6 y 10 empleados</i>	<i>271</i>	<i>13,6%</i>
<i>Entre 11 y 25 empleados</i>	<i>254</i>	<i>12,7%</i>
<i>Entre 26 y 50 empleados</i>	<i>87</i>	<i>4,3%</i>
<i>Entre 51 y 100 empleados</i>	<i>31</i>	<i>1,5%</i>
<i>Entre 101 y 200 empleados</i>	<i>17</i>	<i>0,8%</i>
<i>Entre 201 y 500</i>	<i>6</i>	<i>0,3%</i>
<i>Total empleados</i>	<i>2.009</i>	

Fuente: Censo Industrial de Canarias. 1.993.

6.- IDENTIFICACIÓN DE SECTORES EMERGENTES

6.5.- Análisis por sectores

Estructura del empleo del sector del material de construcción

La distribución por el número de empleados y tamaño empresarial del sector de la Construcción en Tenerife fue, en 1.990:

<i>Tamaño de las empresas</i>	<i>Nº empleados</i>	<i>%</i>
<i>Hasta 5 empleados</i>	2.999	16,1%
<i>Entre 6 y 10 empleados</i>	2.019	10,8%
<i>Entre 11 y 25 empleados</i>	4.070	21,6%
<i>Entre 26 y 50 empleados</i>	3.015	16,2%
<i>Entre 51 y 100 empleados</i>	2.192	11,8%
<i>Entre 101 y 200 empleados</i>	2.413	12,9%
<i>Entre 201 y 500</i>	1.999	10,6
<i>Total empleados</i>	18.707	100,0

Fuente: Censo Industrial de Canarias. 1.993.

6.- IDENTIFICACIÓN DE SECTORES EMERGENTES

6.5.- Análisis por sectores

6.5.3.- El Comercio y los Intermediarios del Comercio

Identificación de los subsectores básicos analizados en el estudio sectorial:

- * Comercio al por mayor
- * Comercio al por menor
- * Intermediarios del comercio

6.- IDENTIFICACIÓN DE SECTORES EMERGENTES

6.5.- Análisis por sectores

Canarias. Índice de Alimentación. Evolución de los Universos en enero de cada mes.

	1.989	1.990	1.991	1.992	1.993	1.994
<i>Tradicionales</i>	3.430	3.317	3.288	3.260	3.217	3.129
<i>Autoservicios</i>	1.201	1.210	1.220	1.232	1.205	1.143
<i>Supermercados</i>	157	160	165	181	188	194
<i>Hipermercados</i>	3	3	5	5	6	12
<i>Total</i>	4.791	4.690	4.678	4.678	4.616	4.478

Fuente: A.C. Nielsen Company. S.A.

6.- IDENTIFICACIÓN DE SECTORES EMERGENTES

6.5.- Análisis por sectores

Número de empresas y de trabajadores del sector del Comercial por mayor en Canarias y las provincias Canarias en 1.995:

<i>Comercio al mayor</i>	<i>Nº. de empresas</i>	<i>Nº. de Trabajadores</i>
<i>Total Canarias</i>	<i>3.240</i>	<i>22.320</i>
<i>Sta. Cruz de Tenerife</i>	<i>1.504</i>	<i>10.010</i>
<i>Las Palmas</i>	<i>1.736</i>	<i>12.310</i>

Fuente: Tesorería General de la Seguridad Social. Datos a 30 de junio de 1.995 para la provincia de Santa Cruz de Tenerife y a 31 de mayo para la provincia de Las Palmas.

6.- IDENTIFICACIÓN DE SECTORES EMERGENTES

6.5.- Análisis por sectores

Número de empresas y de trabajadores del sector del Comercial por menor en Canarias y las provincias Canarias en 1.995:

<i>Comercio al menor</i>	<i>Nº. de empresas</i>	<i>Nº. de Trabajadores</i>
<i>Total Canarias</i>	<i>10.776</i>	<i>45.297</i>
<i>Sta. Cruz de Tenerife</i>	<i>5.369</i>	<i>22.503</i>
<i>Las Palmas</i>	<i>5.407</i>	<i>22.794</i>

Fuente: Tesorería General de la Seguridad Social. Datos a 30 de junio de 1.995 para la provincia de Santa Cruz de Tenerife y a 31 de mayo para la provincia de Las Palmas.

6.- IDENTIFICACIÓN DE SECTORES EMERGENTES

6.5.- Análisis por sectores

Número de empresas y de trabajadores del sector de los Intermediarios del Comercio en Canarias y las provincias Canarias en 1.995:

<i>Intermediarios Comercio</i>	<i>Nº. de empresas</i>	<i>Nº. de Trabajadores</i>
<i>Total Canarias</i>	<i>180</i>	<i>859</i>
<i>Sta. Cruz de Tenerife</i>	<i>71</i>	<i>374</i>
<i>Las Palmas</i>	<i>109</i>	<i>485</i>

Fuente: *Tesorería General de la Seguridad Social. Datos a 30 de junio de 1.995 para la provincia de Santa Cruz de Tenerife y a 31 de mayo para la provincia de Las Palmas.*

6.- IDENTIFICACIÓN DE SECTORES EMERGENTES

6.5.- Análisis por sectores

Estructura empresarial

La distribución por el número de establecimientos y tamaño empresarial del sector del comercio al por mayor en Tenerife fue, en 1.995:

<i>Tamaño de las empresas</i>	<i>Nº establecimientos</i>	<i>%</i>
<i>Un trabajador</i>	<i>434</i>	<i>28,9</i>
<i>Entre 2 y 5 trabajadores</i>	<i>625</i>	<i>41,6</i>
<i>Entre 6 y 50 trabajadores</i>	<i>428</i>	<i>28,5</i>
<i>Entre 51 y 100 trabajadores</i>	<i>11</i>	<i>0,1</i>
<i>Más de 100 empleados</i>	<i>6</i>	<i>0,1</i>
<i>Total empresas</i>	<i>1.504</i>	<i>100</i>

Fuente: Dirección Provincial del INEM de Tenerife. Junio de 1.995.

6.- IDENTIFICACIÓN DE SECTORES EMERGENTES

6.5.- Análisis por sectores

Estructura empresarial

La distribución por el número de trabajadores y tamaño empresarial del sector del comercio al por mayor en Tenerife fue, en 1.995:

<i>Tamaño de las empresas</i>	<i>Nº trabajadores</i>	<i>%</i>
<i>Un trabajador</i>	<i>434</i>	<i>0,4</i>
<i>Entre 2 y 5 trabajadores</i>	<i>1.919</i>	<i>19,2</i>
<i>Entre 6 y 50 trabajadores</i>	<i>5.426</i>	<i>54,2</i>
<i>Entre 51 y 100 trabajadores</i>	<i>821</i>	<i>8,2</i>
<i>Más de 100 empleados</i>	<i>1.410</i>	<i>14,1</i>
<i>Total empresas</i>	<i>10.010</i>	<i>100</i>

Fuente: Dirección Provincial del INEM de Tenerife. Junio de 1.995.

6.- IDENTIFICACIÓN DE SECTORES EMERGENTES

6.5.- Análisis por sectores

Estructura empresarial

La distribución por el número de establecimientos y tamaño empresarial del sector del comercio al por menor en Tenerife fue, en 1.995:

<i>Tamaño de las empresas</i>	<i>Nº establecimientos</i>	<i>%</i>
<i>Un trabajador</i>	<i>2.356</i>	<i>43,9</i>
<i>Entre 2 y 5 trabajadores</i>	<i>2.256</i>	<i>42,1</i>
<i>Entre 6 y 50 trabajadores</i>	<i>720</i>	<i>13,4</i>
<i>Entre 51 y100 trabajadores</i>	<i>24</i>	<i>0,4</i>
<i>Más de 100 empleados</i>	<i>13</i>	<i>0,2</i>
<i>Total empresas</i>	<i>5.369</i>	<i>100</i>

Fuente: Dirección Provincial del INEM de Tenerife. Junio de 1.995.

6.- IDENTIFICACIÓN DE SECTORES EMERGENTES

6.5.- Análisis por sectores

Estructura empresarial

La distribución por el número de trabajadores y tamaño empresarial del sector del comercio al por menor en Tenerife fue, en 1.995:

<i>Tamaño de las empresas</i>	<i>Nº trabajadores</i>	<i>%</i>
<i>Un trabajador</i>	<i>2.356</i>	<i>10,5</i>
<i>Entre 2 y 5 trabajadores</i>	<i>6.492</i>	<i>28,8</i>
<i>Entre 6 y 50 trabajadores</i>	<i>9.169</i>	<i>40,7</i>
<i>Entre 51 y 100 trabajadores</i>	<i>1.677</i>	<i>7,4</i>
<i>Más de 100 empleados</i>	<i>2.809</i>	<i>12,5</i>
<i>Total empresas</i>	<i>22.503</i>	<i>100</i>

Fuente: Dirección Provincial del INEM de Tenerife. Junio de 1.995.

6.- IDENTIFICACIÓN DE SECTORES EMERGENTES

6.5.- Análisis por sectores

El número de demandantes no parados y paro registrado a fin de mes, en el sector del comercio era, en abril de 1.995, según datos del INEM, de:

	<i>Las Palmas</i>	<i>Tenerife</i>	<i>Total</i>
<i>Comercio al por mayor</i>	2.614		
<i>Intermediarios comercio</i>	115		
<i>Comercio al por menor</i>	13.234		
<i>Total</i>	15.963	9.048	25.011

Fuente: Dirección Provincial de Las Palmas. INEM, marzo, 1.995; Dirección Provincial de Tenerife, abril, 1.995. INEM.

6.- IDENTIFICACIÓN DE SECTORES EMERGENTES

6.5.- Análisis por sectores

En 1.991, el sector servicios comerciales representaba el 22,36 % del total del Valor Añadido Bruto del sector servicios y el 28,6% % del total del empleo del sector. Esos porcentajes eran prácticamente iguales a los que reflejaba ese mismo sector a nivel nacional: 19,7 % y 25,6 % respectivamente.

6.- IDENTIFICACIÓN DE SECTORES EMERGENTES

6.5.- Análisis por sectores

Empleo en el sector comercial.

	<i>Número empleos Servicios (1)</i>	<i>Número empleos Comercio (2)</i>	<i>% (2)/(1)</i>
<i>Canarias</i>	<i>348.386</i>	<i>99.582</i>	<i>28,58</i>
<i>Las Palmas</i>	<i>181.877</i>	<i>51.778</i>	<i>28,46</i>
<i>Tenerife</i>	<i>166.509</i>	<i>47.804</i>	<i>28,7</i>
<i>España</i>	<i>7.340.687</i>	<i>1.876.399</i>	<i>25,56</i>

Fuente: Distribución y Consumo. Abril/ mayo, 1.995.

6.- IDENTIFICACIÓN DE SECTORES EMERGENTES

6.5.- Análisis por sectores

6.5.4.- El Turismo en Canarias

Las distintas actividades que componen la oferta turística son:

- Alojamiento turístico.
- Bares, restaurantes y cafeterías.
- Agencias de viajes.
- Oferta turística complementaria.

Número de empresas y de trabajadores del sector turístico (Restaurantes y cafés y hostelería) en Canarias y las provincias Canarias en 1.995:

	<i>Nº. de empresas</i>	<i>Nº. de Trabajadores</i>
<i>Total Canarias</i>	<i>7.525</i>	<i>57.963</i>
<i>Sta. Cruz de Tenerife</i>	<i>3.592</i>	<i>25.422</i>
<i>Las Palmas</i>	<i>3.933</i>	<i>32.541</i>

Fuente: Tesorería General de la Seguridad Social. Datos a 30 de junio de 1.995 para la provincia de Santa Cruz de Tenerife y a 31 de mayo para la provincia de Las Palmas.

6.- IDENTIFICACIÓN DE SECTORES EMERGENTES

6.5.- Análisis por sectores

Estructura empresarial

La distribución por el número de establecimientos y tamaño empresarial del sector del Turismo: Restaurantes y cafés, en Tenerife fue, en 1.995:

<i>Tamaño de las empresas</i>	<i>Nº establecimientos</i>	<i>%</i>
<i>Un trabajador</i>	<i>1.276</i>	<i>39,9</i>
<i>Entre 2 y 5 trabajadores</i>	<i>1.395</i>	<i>43,6</i>
<i>Entre 6 y 50 trabajadores</i>	<i>513</i>	<i>16</i>
<i>Entre 51 y 100 trabajadores</i>	<i>8</i>	<i>0,2</i>
<i>Más de 100 empleados</i>	<i>6</i>	<i>0,2</i>
<i>Total empresas</i>	<i>3.198</i>	<i>100</i>

Fuente: Dirección Provincial del INEM de Tenerife. Junio de 1.995.

6.- IDENTIFICACIÓN DE SECTORES EMERGENTES

6.5.- Análisis por sectores

Estructura empresarial

La distribución por el número de trabajadores y tamaño empresarial del sector del Turismo: Restaurantes y cafés en Tenerife fue, en 1.995:

<i>Tamaño de las empresas</i>	<i>Nº trabajadores</i>	<i>%</i>
<i>Un trabajador</i>	<i>1.276</i>	<i>10,2</i>
<i>Entre 2 y 5 trabajadores</i>	<i>4.116</i>	<i>32,9</i>
<i>Entre 6 y 50 trabajadores</i>	<i>5.774</i>	<i>46,1</i>
<i>Entre 51 y100 trabajadores</i>	<i>538</i>	<i>4,3</i>
<i>Más de 100 empleados</i>	<i>826</i>	<i>6,6</i>
<i>Total empresas</i>	<i>12.525</i>	<i>100</i>

Fuente: Dirección Provincial del INEM de Tenerife. Junio de 1.995.

6.- IDENTIFICACIÓN DE SECTORES EMERGENTES

6.5.- Análisis por sectores

Estructura empresarial

La distribución por el número de establecimientos y tamaño empresarial del sector del Turismo: Hostelería, en Tenerife fue, en 1.995:

<i>Tamaño de las empresas</i>	<i>Nº establecimientos</i>	<i>%</i>
<i>Un trabajador</i>	<i>97</i>	<i>24,6</i>
<i>Entre 2 y 5 trabajadores</i>	<i>92</i>	<i>23,4</i>
<i>Entre 6 y 50 trabajadores</i>	<i>143</i>	<i>36,3</i>
<i>Entre 51 y 100 trabajadores</i>	<i>26</i>	<i>6,6</i>
<i>Más de 100 empleados</i>	<i>36</i>	<i>9,1</i>
<i>Total empresas</i>	<i>394</i>	<i>100</i>

Fuente: Dirección Provincial del INEM de Tenerife. Junio de 1.995.

6.- IDENTIFICACIÓN DE SECTORES EMERGENTES

6.5.- Análisis por sectores

Estructura empresarial

La distribución por el número de trabajadores y tamaño empresarial del sector del Turismo: Hostelería, en Tenerife fue, en 1.995:

<i>Tamaño de las empresas</i>	<i>Nº trabajadores</i>	<i>%</i>
<i>Un trabajador</i>	<i>97</i>	<i>0,8</i>
<i>Entre 2 y 5 trabajadores</i>	<i>278</i>	<i>2,2</i>
<i>Entre 6 y 50 trabajadores</i>	<i>2.921</i>	<i>22,6</i>
<i>Entre 51 y 100 trabajadores</i>	<i>1.879</i>	<i>14,6</i>
<i>Más de 100 empleados</i>	<i>7.722</i>	<i>59,9</i>
<i>Total empresas</i>	<i>12.897</i>	<i>100</i>

Fuente: Dirección Provincial del INEM de Tenerife. Junio de 1.995.

6.- IDENTIFICACIÓN DE SECTORES EMERGENTES

6.5.- Análisis por sectores

El número de demandantes de empleo a final de mes en el sector era, en abril de 1.995, según datos del INEM, de:

	<i>Las Palmas</i>	<i>Tenerife (1)</i>	<i>Total</i>
<i>Restaurantes y cafés</i>	<i>3.348</i>		
<i>Hostelería</i>	<i>9.795</i>		
<i>Total</i>	<i>13.143</i>	<i>15.120</i>	<i>28.263</i>

Fuente: (1) Los datos de Tenerife se refieren a trabajadores de los Servicios. Los datos de Las Palmas están referidos a marzo de 1995.

6.- IDENTIFICACIÓN DE SECTORES EMERGENTES

6.5.- Análisis por sectores

6.5.5.- El Transporte en Canarias

Los distintos subsectores que componen la actividad del sector Transporte son:

- Transporte por ferrocarril
- Transporte por carretera
- -Transporte aéreo
- Transporte naval

Número de empresas y de trabajadores del sector del Transporte, en Canarias y las provincias Canarias en 1.995:

	<i>Nº. de empresas</i>	<i>Nº. de Trabajadores</i>
<i>Total Canarias</i>	<i>3.275</i>	<i>16.354</i>
<i>Sta. Cruz de Tenerife</i>	<i>1.142</i>	<i>6.926</i>
<i>Las Palmas</i>	<i>2.133</i>	<i>9.428</i>

Fuente: Tesorería General de la Seguridad Social. Datos a 30 de junio de 1.995 para la provincia de Santa Cruz de Tenerife y a 31 de mayo para la provincia de Las Palmas.

6.- IDENTIFICACIÓN DE SECTORES EMERGENTES

6.5.- Análisis por sectores

Número de empresas y de trabajadores por subsectores del sector Transporte en Canarias y las Provincias Canarias:

	<i>Las Palmas</i>		<i>Sta. Cruz de Tenerife</i>		<i>Canarias</i>	
	<i>Nº. de Empresas</i>	<i>Nº. de trabajadores</i>	<i>Nº. de Empresas</i>	<i>Nº. de trabajadores</i>	<i>Nº. de Empresas</i>	<i>Nº. de trabajadores</i>
<i>Tte. Ferrocarril</i>	3	657	7	292	10	949
<i>Tte. Terrestre</i>	2 099	7.742	1.113	4.931	3.213	12.133
<i>Tte. Naval</i>	6	33	7	42	13	75
<i>Tte. Aéreo</i>	25	996	15	1.661	40	2.657

Fuente: Tesorería General de la Seguridad Social. Datos a 30 de junio de 1.995 para la provincia de Santa Cruz de Tenerife y a 31 de mayo para la provincia de Las Palmas.

6.- IDENTIFICACIÓN DE SECTORES EMERGENTES

6.5.- Análisis por sectores

Estructura empresarial

La distribución por el número de establecimientos y tamaño empresarial del sector del Transporte (Incluye Comunicaciones), en Tenerife fue, en 1.995:

<i>Tamaño de las empresas</i>	<i>Nº establecimientos</i>	<i>%</i>
<i>Un trabajador</i>	<i>761</i>	<i>50,7</i>
<i>Entre 2 y 5 trabajadores</i>	<i>486</i>	<i>32,4</i>
<i>Entre 6 y 50 trabajadores</i>	<i>233</i>	<i>14,7</i>
<i>Entre 51 y100 trabajadores</i>	<i>10</i>	<i>0,7</i>
<i>Más de 100 empleados</i>	<i>12</i>	<i>0,9</i>
<i>Total empresas</i>	<i>1.502</i>	<i>100</i>

Fuente: Dirección Provincial del INEM de Tenerife. Junio de 1.995.

6.- IDENTIFICACIÓN DE SECTORES EMERGENTES

6.5.- Análisis por sectores

Estructura empresarial

La distribución por el número de trabajadores y tamaño empresarial del sector del Transporte (Incluye Comunicaciones), en Tenerife fue, en 1.995:

<i>Tamaño de las empresas</i>	<i>Nº trabajadores</i>	<i>%</i>
<i>Un trabajador</i>	<i>761</i>	<i>7,1</i>
<i>Entre 2 y 5 trabajadores</i>	<i>1.324</i>	<i>12,3</i>
<i>Entre 6 y 50 trabajadores</i>	<i>3.253</i>	<i>29,9</i>
<i>Entre 51 y100 trabajadores</i>	<i>666</i>	<i>6,2</i>
<i>Más de 100 empleados</i>	<i>4.782</i>	<i>44,3</i>
<i>Total empresas</i>	<i>10.786</i>	<i>100</i>

Fuente: Dirección Provincial del INEM de Tenerife. Junio de 1.995.

6.- IDENTIFICACIÓN DE SECTORES EMERGENTES

6.5.- Análisis por sectores

La aportación de la rama de producción transporte y comunicaciones al VAB del sector servicios, en el año 1991 fue del 11,64 % y el 9,6 % del total del empleo del sector. Este porcentaje es algo superior al que refleja ese mismo sector a nivel nacional 11,2% y 10,1 % respectivamente. Todo ello según la Fundación FIES de las Cajas de Ahorros. Economía Canaria 1993. Gobierno de Canarias. (Nota: El porcentaje de empleo canario, está referido al año 1993.)

El número de demandantes de empleo a fin de mes, en el sector del transporte era, en marzo de 1.995, según datos del INEM, de:

	<i>Las Palmas</i>	<i>Tenerife</i>
<i>Transporte Ferrocarril</i>	9	
<i>Transporte terrestre</i>	1.587	
<i>Transporte naval</i>	349	
<i>Transporte aéreo</i>	359	
<i>Actividades anexas transporte</i>	647	
<i>Total</i>	2.951	2.651 (1)

Fuente: Dirección Provincial de Las Palmas, INEM, marzo, 1.995. (1) El dato de Tenerife se refiere a la actividad transporte y comunicaciones. Hoja estadística mensual del Istac; número, 46, enero 1.995.

6.- IDENTIFICACIÓN DE SECTORES EMERGENTES

6.5.- Análisis por sectores

6.5.6- El Sistema Financiero canario

Número de empresas y de trabajadores del sector Financiero en Canarias y las provincias Canarias en 1.995:

	Nº. de empresas	Nº. de Trabajadores
Total Canarias	143	6.995
Sta. Cruz de Tenerife	64	3.322
Las Palmas	79	3.673

Fuente: *Tesorería General de la Seguridad Social. Datos a 30 de junio de 1.995 para la provincia de Santa Cruz de Tenerife y a 31 de mayo para la provincia de Las Palmas.*

6.- IDENTIFICACIÓN DE SECTORES EMERGENTES

6.5.- Análisis por sectores

Estructura empresarial

La distribución por el número de establecimientos y tamaño empresarial del sector Financiero (Instituciones Financieras), en Tenerife fue, en 1.995:

<i>Tamaño de las empresas</i>	<i>Nº establecimientos</i>	<i>%</i>
<i>Un trabajador</i>	<i>15</i>	<i>23,4</i>
<i>Entre 2 y 5 trabajadores</i>	<i>14</i>	<i>21,9</i>
<i>Entre 6 y 50 trabajadores</i>	<i>25</i>	<i>39,1</i>
<i>Entre 51 y 100 trabajadores</i>	<i>3</i>	<i>4,7</i>
<i>Más de 100 empleados</i>	<i>7</i>	<i>10,9</i>
<i>Total empresas</i>	<i>64</i>	<i>100</i>

Fuente: Dirección Provincial del INEM de Tenerife. Junio de 1.995.

6.- IDENTIFICACIÓN DE SECTORES EMERGENTES

6.5.- Análisis por sectores

Estructura empresarial

La distribución por el número de trabajadores y tamaño empresarial del sector Financiero (Instituciones Financieras), en Tenerife fue, en 1.995:

<i>Tamaño de las empresas</i>	<i>Nº trabajadores</i>	<i>%</i>
<i>Un trabajador</i>	<i>15</i>	<i>0,4</i>
<i>Entre 2 y 5 trabajadores</i>	<i>48</i>	<i>1,4</i>
<i>Entre 6 y 50 trabajadores</i>	<i>439</i>	<i>13,2</i>
<i>Entre 51 y 100 trabajadores</i>	<i>240</i>	<i>7,2</i>
<i>Más de 100 empleados</i>	<i>2.580</i>	<i>77,7</i>
<i>Total empresas</i>	<i>3.322</i>	<i>100</i>

Fuente: Dirección Provincial del INEM de Tenerife. Junio de 1.995.

6.- IDENTIFICACIÓN DE SECTORES EMERGENTES

6.5.- Análisis por sectores

*Demandas de empleo registradas en las oficinas del INEM en Canarias en
Financieras y seguros a enero de 1.995:*

	<i>Las Palmas</i>	<i>Tenerife</i>	<i>Canarias</i>
<i>Financieras y Seguros</i>	6.367	4.553	10.20

*Fuente: Instituto Nacional de Empleo (INEM)- Dirección Provincial de Las Palmas.
Instituto Nacional de Empleo (INEM)- Dirección Provincial de S/C de Tenerife*

